روزنامه سراسری اقتصادی، اجتماعی
شنبه ۱۵ شهریور ۱۴۰۴
۱۳ ربیع الاول ۱۴۴۷ | ۶ سپتامبر ۲۰۲۵
شماره ۷۵۲
۸۰۰۰ تومان

روزنامه مرز اقتصاد
www.marzeghtesad.ir

توافقات سرمایه‌گذاری و تامین مالی در اجلاس شانگهای

صفحه ۰۳

شوک به بازار لوازم خانگی: رکود عمیق، الگوی خرید قسطی شد!

۶

تفـــریحی که جان می‌ستاند!

۷

تیم امید می‌تواند المپیکی شود

۸

وقتی تاریخ و فانتزی دست به دست هم می‌دهند

فاصله سیاست‌ها و برنامه‌ها؛ از آب تا امنیت غذایی

مجتبی مراد حاصلی
کارشناس

در شرایط فعلی که با محدودیت جدی منابع آب مواجه هستیم و بخش کشاورزی آماج فشارهای مختلف قرار دارد، برنامه‌محوری با رویکرد کشـــاورزی بهره‌ور و کم آب‌بر، متضمن امنیت غذایی کشور است.

این روزها که کشور با ناترازی آب، برق و گاز رو به رو است و البته خشکسالی و فرونشست زمین، کم کم باید در انتظار ناترازی خاک هم باشیم.

اسکندر زند و کامبیز بازرگان از محققان و پژوهشگران آب و کشاورزی کشور در یادداشتی نوشتند؛ بی شک یکی از مهم‌ترین عوامل موفقیت جوامع پیشـــرفته، برنامه محوری است. «برنامه مورد توافق ملی» در واقع سندی است که جهت فعالیت مدیران و دست‌اندرکاران را تنظیم، انتظارات را روشن، ارزیابی را آسان و پاسخگویی را شفاف می‌کند. در حوزه امنیت غذایی، پس از سال‌ها خلأ «ســـند ملی دانش‌بنیان امنیت غذایی» با مشارکت گسترده متخصصان و صاحب نظران دانشگاهی، بخش خصوصی و تمامی دستگاه‌های ذی‌ربط و با در نظر گرفتن مسائل مهم بخش کشاورزی و غذا از جمله محدودیت منابع آب و در عین حال افزایش ضریب خودکفایی محصولات راهبردی با حفظ پایداری و رویکرد جامع‌نگر، تدوین و پس از تصویب در شورای عالی انقلاب فرهنگی، در تابستان ۱۴۰۲ توسط ریاست جمهوری ابلاغ شد تا نقشه راه علمی و قابل اجرا برای تضمین امنیت غذایی کشور باشد.

بدین ترتیب انتظار می‌رفت که این سند به عنوان برنامه مورد توافق ملی، مبنای تمامی سیاست‌ها، برنامه‌ها و اقدامات اجرایی دستگاه‌ها در حوزه‌های مختلف امنیت غذایی باشد. اکنون اما با گذشت دو سال از ابلاغ، نه تنها اقدامات عملی مؤثر و هماهنگ در اجرای سند مشاهده نمی‌شود، بلکه بعضاً جهت‌گیری برنامه‌ها و فعالیت‌های اجرایی برخلاف ســـند دانش بنیان امنیت غذایی پیش می‌رود و همچنان چالش‌های اساسی، امنیت غذایی کشور را تهدید می‌کند.

شکی نیست که در شرایط فعلی بخش اعظم تولیدات کشاورزی کشور وابسته به آب آبیاری است. از طرف دیگر محدودیت آب، یک مســـئله ملی و غیر قابل انکار است، لذا یکی از ارکان اصلی سند، کاهش هدفمند آب مصرفی بخش کشاورزی از طریق مدیریت بهینه آب و افزایش بهره‌وری تعیین شد. بر این مبنا مقرر گردیده که با تمهیداتی در پایان دوره ۱۰ ساله، مصرف آب بخش کشاورزی به حدود ۵۰ میلیارد متر مکعب کاهش یابد. با این حال، شواهد و آمارهای موجود حکایت از اقدامات و جهت‌گیری‌های متفاوت و بعضاً خلاف اهداف، راهبردها و برنامه‌های پیش بینی شـــده در سند دارد. برخی از این جهت‌گیری‌ها عبارتند از:

۱. افزایش ســـطح زیر کشت آبی: در حالی که در سند پیش بینی شده بود که سطح زیر کشت محصولات آبی به تدریج و با شیب ملایمی کاهش یابد، مطابق آمار نامه رســـمی وزارت جهاد کشاورزی، سطح زمین‌های زیر کشت آبی کشور در سال ۱۴۰۲-۱۴۰۳ نســـبت به سال‌های پیش از آن، افزایش یافته و به حدود ۳.۹ میلیون هکتار رسیده است (۶.۶ میلیون هکتار زراعی و ۷.۲ میلیون هکتار باغی). این افزایش ســـطح زیر کشت آبی برخلاف راهبردهای سند ملی امنیت غذایی و اصول مدیریت پایدار منابع آب و یکی از عوامل محرک تخریب خاک است.

۲. صادرات آب مجازی: با توجه به شرایط کم‌آبی ایران، صادرات محصـــولات پر آب‌بر یا محصولاتی که باعث خروج آب زیادی از کشور می‌شوند، مغایر با اهداف سند است. این در حالی است که بر اساس آمارها در سال ۱۴۰۳، بیش از ۱۰ میلیون تن محصول کشاورزی صادر شده است که حدود ۴۴ درصد آن را محصولاتی مثل گوجه فرنگی و فرآورده‌های آن، سیب، هندوانه، سیب‌زمینی، پیاز و سیر، پرتقال و لبنیات تشکیل داده‌اند. این حجم از صادرات آب مجازی به ویژه در شـــرایط فعلی کشور هیچ توجیه علمی و راهبردی ندارد. تعجب بیشـــتر در این است که برخی مسئولان همچنـــان به این نوع صادرات افتخار کـــرده و به دنبال افزایش آن هستند.

۳. خودکفـــایی در محصولات پر آب‌بـــر: به تازگی وزیر جهاد کشـــاورزی از برنامه وزارتخانه برای خودکفایی در برنج و گوشت قرمز سخن گفته‌اند، در حالی که بر اساس رویکرد خودکفایی توأم با پایداری و با توجه به پر آب‌بر بودن این دو محصول، در سند ملی امنیت غذایی که در برنامه وزیر برای رأی اعتماد از مجلس شورای اسلامی گنجانده شده بود، به افزایش عملکرد و بهره‌وری این دو محصول توجه شـــده، اما خودکفایی این دو محصول پیش‌بینی نشده است و برنامه‌ریزی سند بر خودکفایی محصولات پاییزه و کم‌آب‌بر متمرکز است.

در شرایط فعلی که کشور با محدودیت جدی منابع آب مواجه شده و بخش کشاورزی آماج هجمه‌ها و فشارهای مختلف قرار گرفته است، برنامه محوری و انسجام فعالیت‌ها در این بخش با رویکرد کشاورزی بهره‌ور و کم آب‌بر، متضمن امنیت غذایی کشور است.

با توجه به موارد ذکر شـــده، ضروری اســـت با اندیشه‌ورزی و مشارکت حداکثری، تمامی سیاست‌ها، برنامه‌ها و تصمیمات مرتبط با امنیت غذایی کشور در راستای اهداف سند ملی دانش‌بنیان امنیت غذایی، بازنگری شـــده و برنامه‌ها و اقدامات آتی به صورت علمی، هماهنگ و پایدار به معرض اجرا گذاشته شوند.

تغییر معادله به سود بازار: بورس جان دوباره گرفت!

بازار سهام توانست یک هفته نسبتاً خوشایند را برای سرمایه‌گذاران فراهم کند و شاخص کل به کانال ۲.۵ میلیون...

صفحه ۳

پایش تغییر کاربری‌های غیرمجاز اراضی کشاورزی دقیق‌تر شد

وزیر جهاد کشاورزی در مراسم افتتاح مرکز ملی پایش الگوی تولید کشاورزی گفت: این مرکز با سامانه رصد تغییر کاربری...

صفحه ۴

نفت در ورطه تردید انتظار برای تصمیم مهم اوپک پلاس

قیمت نفت خام برنت به ۶۶.۹۶ دلار و نفت خام وست تگزاس اینترمدیت به ۶۳.۳۳ دلار در هر بشکه رسید که به ترتیب ۶۲ و...

صفحه ۵

شوک به بازار لوازم خانگی: رکود عمیق، الگوی خرید قسطی شد!

کریم حسن پور – سر می‌برد و فروش کالاهای نو به پایین‌ترین حد خود رسیده است. در مقابل، خانوارها به جای خرید جدید، به تعمیر وسایل قدیمی روی آورده‌اند و بازار خدمات تعمیرات رونق گرفته است.

بازار لوازم خانگی در ایران طی ماه‌های اخیر با رکود شدیدی روبه‌رو شده است. در این شرایط برخی از فروشندگان نیز مدعی هستند برای جلوگیری از برگشـــت چک‌ها، کالاهای خود را پایین‌تر از قیمت واقعی عرضه می‌کنند و این موضوع شرایط بی‌سابقه‌ای در بازار ایجاد کرده است

طبـــق گفته فعالان بازار لوازم خانگی، کاهـــش توان مالی خانوارها، عامل اصلی رکود اســـت؛ همچنین افزایش نـــرخ ارز، تورم و هزینه‌های بـــالای زنـــدگی، خرید کالاهای گران‌قیمت را دشـــوار کـــرده و باعث افت تقاضا شـــده اســـت، بنابراین فروش تولیدکنندگان کاهش یافته و بسیـــاری از فروشـــگاه‌ها بـــا انبارهای پر از کالاهای فروخته نشـــده مواجه‌اند. در نتیجه تعمیر لـــوازم خانگی به جای خرید نو به گزینه‌ای اصلی تبدیل شـــده اســـت.از ســـوی دیگر، محدودیت واردات، فشـــار دیگری بر بازار وارد کرده اســـت. خروج برندهای خارجی و محدودیت تولیـــد داخلی، تنوع محصولات را کاهـــش داده و قیمت‌ها را بالا برده اســـت. بسیاری از مناطق با کمبود کالا روبه‌رو هســـتند و گزینه‌های محدود مصرف‌کنندگان، گرایش به تعمیر وســـایل موجود را تشـــدید کرده اســـت.در این میان مشـــکل ناترازی انـــرژی و قطعی‌های مکرر بـــرق، تولیدکنندگان را محدود کـــرده و تعطیلی خطوط تولید، تامین مواداولیـــه و کمبود نقدینـــگی، عرضه کالا را کاهش داده اســـت. این مســـایل خانوارها را به تعمیر وسایل قدیمی سوق داده و بازار تعمیرات رونق گرفته اســـت.در واقع گرایش مردم به تعمیرات، یک تغییر رفتار اقتصادی مهم است. خانواده‌ها برای مدیریت هزینه‌ها به دنبال راهکارهای کم‌هزینه هستند و تعمیر لوازم خانگی یکی از این راهکارهاست. این روند نیاز به خدمات تعمیر معتبر و قطعات یدکی استاندارد را افزایش داده و فشار بر کسب‌وکارهای تعمیرات را بیشتر کرده است.

چالش هزینه بالای تعمیر برای مصرف‌کنندگان

با این حال، هزینه‌های بالای تعمیر یکی از چالش‌های اصلی است. در برخی موارد، هزینه تعمیر تقریبا برابر با خرید یک دستگاه نو است. این موضوع باعث شده برخی خانوارها از تعمیر منصرف شوند یا تصمیم‌گیری آن‌ها دشوار شود. کارشناسان اقتصادی بر لزوم نظارت دقیق بر بازار قطعات یدکی و خدمات تعمیر تاکید دارند تا این بخش متناسب با نیاز مردم عمل کند.شاخص مدیران خرید (شامخ) در گروه ماشین‌سازی و لوازم خانگی در خرداد ۱۴۰۴، ۳۴.۵ ثبت شـــده که نشان‌دهنده رکود شدید در این بخش اســـت. شاخص تولید محصولات ۲۸.۴ و میزان سفارشات جدید ۲۸ گزارش شده که وضعیت دشوار تولیدکنندگان و کاهش فعالیت‌های اقتصادی را مشـــخص می‌کند.مصرف‌کنندگان برای تعمیرات به دنبال خدمات معتبر و با کیفیت هستند، اما حجم بالای کار تعمیرکاران، زمان انتظار برای دریافت خدمات را افزایش داده است. کمبود برخی قطعات یدکی و وابستگی به مواداولیه داخلی، تامین قطعات را با چالش مواجه کرده و کیفیت خدمات در برخی موارد کاهش یافته است.

عدم تعادل بین عرضه و تقاضا در بازار قطعات یدکی، چالش دیگری است. افزایش تقاضا در حالی که عرضه محدود است، هزینه‌ها را بالا برده و فشـــار مالی خانوارها را بیشتر کرده است. برخی تعمیرکاران گزارش می‌دهند که تامین قطعات برای وسایل پرمصرف مانند یخچال، لباسشویی و ماشین ظرفشویی، در برخی مناطق زمان‌بر شده است و همین موضوع کیفیت خدمات را تحت‌تاثیر قرار داده است.تجربه خانوارها نشان می‌دهد که برخی تعمیرات، اگرچه هزینه‌بر است، در مجموع صرفه‌جویی قابل توجهی نسبت به خرید نو دارند، اما در برخی موارد هزینه تعمیر تقریبا با قیمت خرید یک دســـتگاه نو برابری می‌کند. این اختلاف باعث شده تصمیم‌گیری برای تعمیر یا خرید، پیچیده و همراه با ریسک مالی شود. کارشناسان بر ضرورت اطلاع‌رســـانی به مصرف‌کنندگان درباره هزینه تقریبی تعمیر و کیفیت قطعات یدکی تأکید دارند.گرایش به تعمیر نه تنها بر رفتار مصرف‌کننده تاثیر گذاشته، بلکه تاثیر قابل توجهی بر بازار و اشـــتغال تعمیرکاران داشته است. تعداد مراکز تعمیر و فروشگاه‌های قطعات یدکی افزایش یافته و بسیاری از تعمیرکاران برای تامین تقاضای بالای خانوارها، شیفت‌های کاری خود را طولانی‌تر کرده‌اند. این موضوع به شکل غیرمستقیم اشتغال در بخش تعمیرات را افزایش داده و خانواده‌ها را قادر ساخته در شرایط دشوار اقتصادی، از وسایل موجود استفاده بیشتری ببرند.رفتار خانوارها در این شرایط، نمایانگر تغییر الگوی خرید و مدیریت هزینه‌هاست. گرایش به تعمیر به جای خرید نو، راهکاری برای کاهش فشار مالی خانوارها محسوب می‌شود و می‌تواند اثر بلندمدتی بر سیاست‌گذاری تولیدکنندگان داشته باشد. سیاست‌گذاران ملزم به تدوین برنامه‌هایی برای حمایت از تولید داخلی و نظارت بر بازار تعمیرات هستند تا روند گرایش به تعمیر به ضرر صنعت و تولید تبدیل نشود.تجربه برخی خانواده‌ها نشان می‌دهد که گاهی صرفا برای تعویض یک قطعه کوچک، چند روز انتظار و هزینه‌های قابل توجه صرف می‌شود؛ این موضوع حکایت از نیاز به بهبود مدیریت تأمین قطعات و آموزش تعمیرکاران دارد.

> **در این میان مشکل ناترازی انرژی و قطعی‌های مکرر برق، تولیدکنندگان را محدود کرده و تعطیلی خطوط تولید، تامین مواداولیه و کمبود نقدینگی، عرضه کالا را کاهش داده است. این مسایل خانوارها را به تعمیر وسایل قدیمی سوق داده و بازار تعمیرات رونق گرفته است.**

فروش اقساطی شدت گرفت

در کنار افزایش تعمیرات، فروش اقســـاطی لوازم خانگی نیز روند صعودی داشته است. کاهش توان مـــالی خانوارها و بالا بودن قیمت کالاهای نو باعث شـــده بسیاری از مصرف‌کنندگان به جای پرداخت نقدی، خرید اقســـاطی را انتخاب کنند. این موضوع برای فروشـــندگان راهکاری برای حفظ نقدینگی و کاهش حجم کالاهای انبار شـــده محســـوب می‌شـــود، اما در عین حال، فشـــار مالی خانوارها را نیز طولانی‌تر کرده و تصمیم‌گیری درباره خرید یا تعمیر را پیچیده‌تر می‌کند.کارشناسان اقتصادی پیشنهاد می‌کنند، توســـعه مراکز تعمیر حرفه‌ای و ایجاد شـــبکه توزیع قطعات اســـتاندارد، فشار مالی و زمانی مصرف‌کنندگان را کاهش می‌دهد.کارشناسان توصیه می‌کنند دولت و تولیدکنندگان با همکاری یکدیگر اقدامـــاتی برای بهبود عرضه و کاهش هزینه‌های تعمیر انجام دهند. آگاهی‌رســـانی به مصرف‌کنندگان دربـــاره مراکز تعمیر معتبر و اســـتفاده از قطعات اســـتاندارد، می‌تواند هزینه‌هـــا را کاهش داده و بازار را بهبود بخشـــد.افزایش بهـــره‌وری تولیدکنندگان داخلی و حمایت از خطـــوط تولید قطعات یدکی، فشـــار مالی خانوارهـــا را کاهش داده و کیفیت خدمات تعمیرات را ارتقـــا می‌دهد. برنامه‌های آموزشی برای تعمیرکاران، ارتقای استاندارد خدمات و افزایش مهارت فنی آن‌ها، اثرگذاری بیشتری بر بازار خواهد داشت.تحلیلگران هشدار می‌دهند که بدون اتخاذ سیاست‌های حمایتی و مدیریتی، رکود بازار لوازم خانگی و فشار اقتصادی بر خانوارها ادامه خواهد یافت. گرایش به تعمیر، نمونه‌ای از انعطاف و مدیریت اقتصادی خانوارها در شرایط دشوار است، اما نیازمند سیاست‌های دقیق برای جلوگیری از مشکلات بلندمدت بازار است.بازار لوازم خانگی، در صورت حمایت منطقی از تولید داخلی و کاهش هزینه‌های تعمیر، می‌تواند مسیر رشد را دوباره پیدا کند. ایجاد شبکه توزیع مناسب و هماهنگ کردن عرضه و تقاضا، کلید خروج از رکود فعلی اســـت.تقویت بخش تعمیرات و حمایت از تولید قطعات یدکی داخلی، نه تنها فشار مالی مصرف‌کنندگان را کاهش می‌دهد، بلکه امنیت اقتصادی و اشتغال مرتبط با تعمیرات را حفظ می‌کند. آموزش و توانمندسازی تعمیرکاران، ایجاد شبکه‌های خدمات استاندارد و نظارت بر کیفیت قطعات یدکی، اقداماتی هستند که می‌توانند بازار را در مسیر پایدار هدایت کنند.به علاوه، کارشناسان بر اهمیت استفاده از قطعات یدکی با کیفیت و استاندارد تاکید دارند و معتقدند مراکز تعمیر باید تضمین خدمات ارائه دهند تا اعتماد مصرف‌کنندگان حفظ شود. اطلاع‌رسانی گسترده به خانوارها درباره مراکز معتبر و خدمات قابل اعتماد، می‌تواند فشار مالی را کاهش داده و رضایت مشتریان را افزایش دهد.افزایش تقاضا برای تعمیرات و خدمات پس از فروش، فرصت مناسبی برای کارآفرینی و ایجاد اشتغال در بخش تعمیرات فراهم کرده است. بسیاری از تعمیرکاران جوان با استفاده از آموزش‌های فنی و شبکه‌های خدماتی، توانسته‌اند کسب‌وکار خود را گســـترش دهند و نقش مهمی در تأمین نیاز خانوارها ایفا کنند.در نهایت، روند فعلی بازار لوازم خانگی و واکنش خانوارها به شرایط اقتصادی، نیاز به سیاست‌گذاری هماهنگ دولت، تولیدکنندگان و فعالان اقتصادی را نشان می‌دهد. گرایش به تعمیر، راهکاری برای کاهش فشار مالی خانواده‌هاست، اما بدون برنامه‌ریزی دقیق، می‌تواند مشکلات بلندمدتی برای تولیدکنندگان و بازار ایجاد کند.

۴ برابر شدن سهم بازار مالی بورس کالا از سال ۱۴۰۱ تا کنون

مدیرعامل بورس کالای ایران گفت: در نیمه نخست امسال، سهم بازار مالی بورس کالا از ۹ درصد سال ۱۴۰۱ به ۳۵ درصد رسید. سید جواد جهرمی مدیرعامل بورس کالای ایران در نشست تخصصی «چشم‌انداز بازار گواهی سپرده کالایی» که روز گذشته به میزبانی ایمیدرو با حضور مدیرعامل بورس کالای ایران، نمایندگان صنایع بزرگ معدنی و مدیران نهادهای مالی بازار سرمایه برگزار شد، اعلام کرد: در سال جاری سهم بازار مالی بورس کالا از ارزش کل معاملات به ۳۵ درصد معادل ۵۲۹ همت رسیده است؛ در حالی که سهم بازار مالی بورس کالا در سال ۱۴۰۱ تنها ۹ درصد بود.وی گفت: این روند نشان‌دهنده استقبال گسترده مردم و نهادهای مالی از اوراق بهادارسازی کالاها و سرمایه‌گذاری در بخش واقعی اقتصاد است.جهرمی، در این نشست ضمن قدردانی از نقش محوری ایمیدرو و وزارت صمت در مسیر توسعه بورس کالا طی دهه اخیر گفت: نقطه آغاز این همکاری‌ها از قرارداد کشف پریمیوم تا راه‌اندازی معاملات گواهی سپرده شمش طلا بود؛ جایی که ایمیدرو با عرضه سه تن شمش طلا در قالب گواهی سپرده به بورس کالا اعتماد کرد و امروز شاهد رسیدن حجم معاملات طلا به بیش از ۲۵ تن هستیم.

اطلاعیه تاسیس انجمن صنفی کارفرمایی نمایندگان بیمه ما استان البرز

بیمه ما (ملت ایران)

به استناد ماده ۱۳۱ قانون کار و آیین نامه مصوب هیات وزیران انجمن صنفی با عنوان فوق درشرف تاسیس می‌باشد کلیه کارفرمایان شاغل در صنف مزبور در صورت تمایل به عضویت از تاریخ انتشار این اطلاعیه ظرف مدت یک هفته می‌توانند درخواست کتبی خود را به نشانی کرج؛ ۴۵ متری گلشهر گلزار غربی نرسیده به پل مهرشهر ارسال یا به شماره ۰۲۶۳۳۵۱۲۳۱۵ فاکس نمایند.

نمایندگان هیات موسس: ۱- بهناز حیدرخانی ۲- محمدجواد جاملو ۳-واحد جلالی

زودتـــر با خبـــر شوید...

www.mozayedemonaghese.com

واحد پشتیبانی و سایت ۴۹۱۰۵۴۲۵-۰۲۱

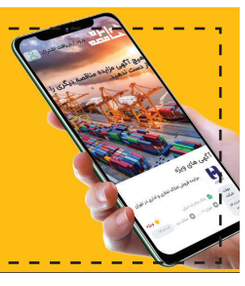

روزنامه مرز اقتصاد
شنبه ۱۵ شهریور ماه ۱۴۰۴ • شماره ۷۵۲
www.marzeghtesad.ir

وزیر صمت: واردات خودروی جانبازان در دستور کار ویژه است

وزیر صنعت، معدن و تجارت در دیدار با معاون رئیس‌جمهور و رئیس بنیاد شهید و امور ایثارگران، بر پیگیری ویژه این وزارتخانه برای تسریع در تأمین خودروی ویژه جانبازان تأکید کرد.

سیدمحمد اتابک و سعید اوحدی، معاون رئیس‌جمهور و رئیس بنیاد شهید و امور ایثارگران، امروز در دیداری مشترک، روند تصمیمات و مفاد صورت‌جلسات مربوط به تأمین خودروی ویژه جانبازان را بررسی کردند.

وزیر صنعت، معدن و تجارت در این دیدار گفت: معاونت صنایع ماشین‌آلات و تجهیزات وزارت صمت با تعیین پنج مسئول به صورت ویژه، موضوع تامین خودروی جانبازان را در تعامل مستقیم با دیگر دستگاه‌های اجرایی و حاکمیتی پیگیری می‌کند.

بی تفاوتی بازار خودرو به افزایش نرخ ارز / مهم‌ترین ویژگی بازار فعلی «رکود تورمی» است

در این نشست، گزارشی از پیگیری مصوبات قبلی توسط معاونت صنایع ماشین‌آلات و تجهیزات وزارت صمت ارائه شد. این گزارش، تعامل وزارت صمت با دستگاه‌های اجرایی دخیل از جمله سازمان حفاظت محیط زیست، گمرک، پلیس راهور و بانک مرکزی را برای تسریع در روند تأمین خودرو نشان می‌دهد.بر اساس مستندات ارائه شده در این گزارش، اقدامات لازم برای تأمین ارز باقی‌مانده و واردات خودروهای ویژه جانبازان در دست اقدام است. این فرآیند با هماهنگی دقیق بخش‌های اجرایی مسئول، در دستور کار قرار دارد تا مشکلات مربوط به واردات این خودروها به سرعت برطرف شود.سعید اوحدی، معاون رئیس‌جمهور و رئیس بنیاد شهید و امور ایثارگران، در پایان این نشست از پیگیری مستقیم وزیر صمت و حضور فعال وی در هیئت دولت و مجلس شورای اسلامی برای دفاع از حقوق جانبازان و تسریع اقدامات صورت گرفته از ابتدا تاکنون، قدردانی کرد.

پیش‌فروش سکه برای تحویل آذرماه؛ ۸۳ میلیون تومان

مرکز مبادله ارز و طلای ایران ضمن اعلام نتایج هشتاد و پنجمین حراج سکه، شیوه‌نامه و تاریخ برگزاری و قیمت قطعی پیش‌فروش چهارمین مرحله پیش‌فروش سکه در این مرکز را اعلام کرد که براین اساس آن، پیش‌فروش ۱۷ شهریور ماه برگزار خواهد شد و موعد تحویل در این مرحله، سی ام آذر امسال است. همچنین سکه‌های تحویلی ضرب سال ۱۳۸۶ خواهد بود.

قیمت هر قطعه سکه تمام بهار آزادی (امامی) ضرب ۱۳۸۶ در چهارمین مرحله طرح پیش‌فروش سکه با موعد تحویل ۳۰ آذر سال جاری، ۸۳ میلیون و ۲۲۴ هزار و ۴۹۳ تومان اعلام شد. همچنین قیمت هر قطعه نیم‌سکه ۴۴ میلیون و ۱۱۹ هزار و ۵۴۳ تومان و ربع‌سکه ۲۵ میلیون و ۷۷۵ هزار و ۸۶۲ تومان تعیین شد.

شیوه نامه نحوه برگزاری چهارمین مرحله پیش فروش سکه طلا در مرکز مبادله ارز و طلای ایران منتشر شد. با عنایت به ابلاغ «دستور العمل پیش فروش قطعی نوبت چهارم مسکوکات طلای بانک مرکزی» در تاریخ ۱۲ شهریورماه ۱۴۰۴، متقاضیان پیش خرید سکه طلا در چهارمین مرحله از پیش فروش سکه طلا می توانند مطابق شیوه نامه پیش فروش، در سامانه معاملات سکه طلای این مرکز ثبت سفارش کنند.

براساس این شیوه نامه انواع قطعات سکه طلای بانک مرکزی جمهوری اسلامی ایران از جمله تمام سکه، نیم سکه و ربع سکه با تاریخ ضرب سال ۱۳۸۶ در سامانه معاملات مرکز مبادله ایران پیش فروش می شود.چهارمین مرحله طرح پیش فروش سکه مرکز مبادله ایران در تاریخ ۱۷ شهریور۱۴۰۴ سال جاری برگزار می‌شود. موعد تحویل پیش فروش ۳۰ آذرماه ۱۴۰۴ خواهد بود.علاقمندان به شرکت در مرحله چهارم پیش فروش انواع سکه طلای بانک مرکزی، مهلت دارند که از روز پنج‌شنبه مورخ ۱۳ شهریور ماه الی دوشنبه مورخ ۱۷ شهریورماه، معادل ریالی ۱۰۰ درصد ارزش سفارش و کارمزد پیش خرید را واریز کنند؛ کارمزد پیش خرید معادل یک در هزار(۰,۱ درصد) ارزش سفارش است. وجوه باقی‌مانده در کیف پول، یک هفته کاری پس از جلسه پیش فروش به شناسه بانکی (شبا) تعریف شده در حساب کاربری عودت داده می‌شود. ثبت سفارش تمام سکه از ساعت ۱۲ لغایت ۱۴ روز پیش فروش است. این دوره ثبت سفارش برای نیم سکه از ساعت ۱۲ و ۳۰ دقیقه لغایت ۱۴ و ۳۰ دقیقه روز پیش فروش خواهد بود. علاقمندان به خرید ربع سکه می توانند از ساعت ۱۳ الی ۱۵ روز پیشفروش، ثبت سفارش خود را انجام دهند. هر ایرانی با حداقل ۱۸ سال تمام شمسی می تواند در این طرح پیش فروش شرکت کند و حداقل یک تا حداکثر ۱۵ قطعه سکه خریداری کند. متقاضیان مجاز به خرید حداکثر، ۳(سه) سکه تمام، ۵(پنج) نیم سکه و ۷(هفت) قطعه ربع سکه بهار آزادی به صورت همزمان هستند. همچنین متقاضیانی که در نوبت اول و دوم و سوم پیش‌فروش، موفق به خرید سکه‌های شده‌اند می‌توانند در این نوبت نیز شرکت کنند.قیمت پیش فروش بر اساس ابلاغ بانک مرکزی جمهوری اسلامی ایران و طی آگهی مرکز مبادله ارز و طلای ایران اعلام می‌شود. ثبت سفارش و تخصیص بر مبنای حجم پیش فروش، روش این پیش فروش خواهد بود.شعب منتخب بانک ملی ایران محل تحویل فیزیکی سکه های پیش فروش است؛ این شعب توسط متقاضی پیشخرید در زمان ثبت سفارش در سامانه معاملات سکه مرکز مبادله ایران به نشانی اینترنتی market.ice.ir انتخاب می‌شود.

رمزگشایی از رونق فرمول جادویی برای صنایع کوچک و متوسط!

مریم لطفی – صنایع کوچک و متوسط شرایط خوبی را تجربه نمی‌کنند. این موضوع مورد تأکید وزیر صمت در نشستی با کمیسیون ویژه جهش تولید مجلس بود.

البته فعالان اقتصادی نیز در این خصوص با وزیر هم نظر هستند و کاهش تقاضا در بازار، قیمت نهاده‌های تولید و کاهش تاب‌آوری بنگاه‌های کوچک و متوسط را خطری برای اقتصاد کشور می‌دانند. از این رو سید محمد اتابک به منظور گردش روان‌تر چرخ صنایع کوچک و متوسط پیشنهاداتی را در این جلسه مطرح کرد. از جمله اینکه در قیمت مؤلفه‌های مؤثر بر مزیت رقابتی تولیدکنندگان داخلی بازنگری شود و ساز و کار رفع موانع و حمایت از تولید در کمیسیون مذکور مورد بررسی قرار گیرد. همچنین ارائه تسهیلات ارزان‌قیمت به همراه سیاست‌های تشویقی برای تولیدکنندگان از دیگر مواردی بود که وزیر صمت برای حمایت از بنگاه‌های کوچک و متوسط پیشنهاد داد. او در بخش دیگری از سخنان خود به دو معضل صنعت در این روزها اشاره کرد که عبارت بودند از افزایش نرخ حامل‌های انرژی و ناترازی.

چرا بنگاه‌های کوچک و متوسط اهمیت دارند؟

سهم بنگاه‌های کوچک و متوسط در اقتصاد ایران بسار حایز اهمیت است و می‌توان این بنگاه‌ها را ستون فقرات اقتصاد دانست. برآوردها حاکی از آن است که حدود ۹۰ درصد از واحدهای صنعتی را صنایع کوچک و متوسط تشکیل می‌دهند که بیش از ۵۰ درصد اشتغال صنعتی و نزدیک به ۳۰ تا ۴۰ درصد تولید ناخالص داخلی را به خود اختصاص داده‌اند. همچنین سهم آنها در صادرات غیرنفتی نیز بسته به شرایط اقتصادی بین ۲۰ تا ۳۰ درصد متغیر است.

این صنایع می‌توانند در تحقق اقتصاد منهای نفت نیز بسیار مؤثر باشند. در واقع با توجه به نوسانات قیمت نفت، صنایع کوچک و متوسط می‌تواند موتور محرک اقتصاد کشور باشد. توسعه مناطق کمتر برخوردار نیز به واسطه بنگاه‌های کوچک و متوسط می‌تواند شکل بگیرد. بنابراین با توجه به اهمیت آنها، احصای مشکلات و حل آن از سوی نهادهای تصمیم‌گیر بسیار ضروری است.

«با تعدیل مالیات، حمایت‌های اصولی و مناسب‌سازی نرخ حامل‌های انرژی برای صنایع، می‌توان از بار مشکلات تولید کاست.»

ضرورت پرداخت تسهیلات ارزان‌قیمت به تولید

آنچه فعالان اقتصادی در خصوص مشکلات sme‌ها (بنگاه‌های کوچک و متوسط) می‌گویند، در چند سرفصل قابل بررسی است. اول مشکلات مالی و دسترسی به منابع است که مورد تأکید وزیر صمت نیز بود. اتابک در نشست مشترک با کمیسیون ویژه جهش تولید بر اهمیت حمایت از تولیدکنندگان با ارائه تسهیلات ارزان‌قیمت و سیاست‌های تشویقی تأکید کرد.

به گزارش بانک مرکزی، آخرین آمار از تسهیلات پرداختی به صنعت و معدن مربوط به چهارماهه امسال است که نشان می‌دهد ۲,۴ درصد از کل تسهیلات بانکی به بخش صنعت و معدن مربوط به توسعه بنگاه‌ها بوده و تأمین سرمایه در گردش بنگاه‌های صنعتی و معدنی نیز بیش از ۹۰ درصد از کل تسهیلات پرداختی به این بخش را به خود اختصاص داده‌اند. تسهیلات دهی برای سرمایه درگردش به معنی حفظ اشتغال موجود است.

البته برخی از فعالان اقتصادی عنوان می‌کنند که تسهیلات بانک‌ها معمولاً به سمت شرکت‌های بزرگ و شناخته شده می‌رود و بنگاه‌های کوچک بهره کمتری از آن می‌برند. همچنین نرخ بهره بانکی نیز برای sme‌ها چندان مقرون به صرفه نیست. از این رو ارائه تسهیلات کم بهره به این بنگاه‌ها می‌تواند اهرمی برای حرکت آنها باشد.

از دیگر مشکلات این صنایع، در حوزه بازار و فروش است. دسترسی محدود sme‌ها به دلیل ضعف در بازاریابی، برندسازی و توزیع، چالش‌هایی را برای ورود به بازارهای داخلی و خارجی ایجاد کرده است. از سوی دیگر در غیاب حمایت‌های مؤثر، آنها قدرت رقابت با کالاهای وارداتی را ندارند و توان صادراتی آنها هم به دلیل پیچیدگی‌های کار تجارت و استانداردهای بین‌المللی سخت است.

معضل مدیریت سنتی بنگاه‌های کوچک و متوسط

بخشی از مشکلات بنگاه‌های کوچک و متوسط به مدیریت غیرعلمی برخی از آنها برمی‌گردد که ناشی از اداره بنگاه به صورت خانوادگی یا سنتی است. همچنین نیروهای متخصص نیز ترجیح می‌دهند بری پیشرفت به شرکت‌های بزرگ کوچ کنند یا ایران را ترک کنند. بنابراین می‌توان کمبود نیروی انسانی متخصص را نیز یکی از مهم‌ترین چالش‌های sme‌ها دانست.اما بخش دیگری از مشکلات بنگاه‌ها، ناشی از تحریم و محدودیت‌های بین‌المللی که دسترسی به قطعات و مواد اولیه را کاهش داده، نقل و انتقالات مالی و بانکی را با چالش مواجه کرده و تعامل با شرکای خارجی را محدود ساخته است. این مشکلات اگرچه عمومی است، اما بنگاه‌های کوچک و متوسط را بیشتر تحت تأثیر قرار می‌دهد.

دفاع وزیر صمت از بنگاه‌های کوچک و متوسط

سیدمحمد اتابک، وزیر صمت، در نشست مشترک با رئیس و اعضای کمیسیون ویژه جهش تولید و نظارت بر اجرای اصل ۴۴ قانون اساسی مجلس شورای اسلامی بر ضرورت بازنگری در قیمت نهاده‌های تولید تأکید کرد و گفت: «امروز، مزیت رقابتی تولیدکنندگان داخلی با محدودیت مواجه است و بنگاه‌های کوچک و متوسط برای افزایش تاب‌آوری و سود نیازمند حمایت هستند.»وی شکل‌گیری انتظارات تورمی را باعث کاهش تقاضا در بازار خواند و تصریح کرد: «کاهش تقاضا عامل رکود در بازار و در تضاد با تولید است و باید نمایندگان مجلس در کمیسیون‌های تخصصی سازوکار رفع موانع و حمایت از تولید را مورد بررسی قرار دهند.»وزیر صنعت، معدن و تجارت، با اشاره به ارزش بازار سرمایه و کمبود نقدینگی صنایع تأکید کرد: این مشکلات در کنار کاهش مزیت رقابتی، تولید را با چالش جدی مواجه ساخته و در حال حاضر، افزایش نرخ حامل‌های انرژی و ناترازی دو معضل پیش‌روی توسعه صنایع کشور است.»او با اشاره به ضرورت حمایت‌های تشویقی گفت: «با تعدیل مالیات، حمایت‌های اصولی و مناسب‌سازی نرخ حامل‌های انرژی برای صنایع، می‌توان از بار مشکلات تولید کاست.»

بازگشت مزیت‌های قانونی به مناطق آزاد/ راه‌اندازی بورس بین‌الملل در کیش

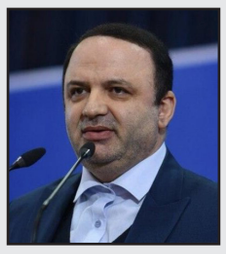

دبیر شورای عالی مناطق آزاد و ویژه اقتصادی از برنامه‌های دولت برای بازگرداندن مزیت‌های قانونی به مناطق آزاد و راه‌اندازی بورس بین‌الملل در کیش خبر داد.

رضا مسرور در نشست با فعالان اقتصادی جزیره کیش تاکید کرد که اصلاح قوانین مالیاتی، ایجاد تسهیلات برای سرمایه‌گذاران و راه‌اندازی بورس بین‌الملل و دفاتر خدمات هوشمند در کیش در دستور کار قرار دارد.مسرور با اشاره به مشکلاتی که طی سال‌های گذشته بر مناطق آزاد تحمیل شده است، گفت: در سال‌های اخیر به تدریج مالیات‌ها به این مناطق اضافه شد؛ از اظهارنامه‌های مالیاتی تا مالیات بر ارزش افزوده، مالیات بر درآمد فروش به داخل کشور و حتی محدودیت واردات خودرو در حالی که واردات خودرو در سرزمین اصلی آزاد بود، در مناطق آزاد ممنوعیت داشت.

وی اصلاح این وضعیت را یکی از اولویت‌های اصلی دولت عنوان کرد و افزود: اصلاح امور به‌ویژه در بخش درآمدی کار سختی است، اما با حمایت رئیس‌جمهور و هماهنگی مجلس شورای اسلامی، اصلاح قانون مناطق آزاد آغاز شده و در کارگروه‌ها موضوعاتی مانند معافیت مالیاتی ۲۰ ساله و مالیات بر ارزش افزوده اصلاح شده است.

دبیر شورای‌عالی مناطق آزاد و ویژه اقتصادی تصریح کرد: هدف ما بازگرداندن مزیت‌های قانونی به فعالان اقتصادی است. اگر معافیت مالیاتی محقق نشود، دست‌کم باید مالیات‌ها به خود مناطق بازگردد.

در جلسات متعدد با نمایندگان مجلس، سران قوا و کمیسیون بودجه این موضوع پیگیری شده و مسیر تصویب در جریان است.

تأثیر نرخ ارز بر بازار خودرو

بازار خودرو که در ماه‌های اخیر در سکوت نسبی و رکود تورمی به سر می‌برد، با افزایش نرخ ارز بار دیگر به صحنه‌ای پرتنش و مبهم تبدیل شده است. نوسانات هفته اول شهریور ۱۴۰۴ نشان می‌دهد جریان‌های تورمی به معاملات خودرو بازگشته‌اند، اما این بار بدون هجوم خریداران به بازار! درحالی‌که بخشی از فروشندگان در تلاش‌اند قیمت‌ها را همگام با افزایش دلار بالا ببرند، نبود نقدینگی و کاهش قدرت خرید مصرف‌کنندگان باعث بی‌تفاوتی بازار خودرو به افزایش قیمت دلار شده است.

دیگر از خریدهای هیجانی خبری نیست

مسیح فرزانه، کارشناس صنعت خودرو، در این باره به «ایران» می‌گوید: «بازار خودرو بازاری هوشمند است که بر اساس عرضه و تقاضا تنظیم می‌شود و نرخ ارز و تورم تنها شاخص‌های کلان اثرگذار بر آن هستند. قیمت‌هایی که این روزها در آگهی‌ها و سایت‌ها اعلام می‌شوند، فاصله زیادی با قیمت‌های واقعی معاملات دارند.»او تأکید می‌کند اصلاح قیمتی که طی چند روز گذشته در بازار دیده می‌شود، تنها حدود ۲ تا ۳ درصد است و بسیاری از افزایش‌های قیمتی غیرمنطقی که در فضای مجازی منتشر می‌شوند، در واقعیت معامله نمی‌شوند.

رکود بازار آن‌قدر عمیق است که حتی عبور نرخ دلار از مرز ۱۰۰ هزار تومان نیز نتوانسته بازار خودرو را از وضعیت رکود خارج کند.

افزایش قیمت‌ها واقعی نیست

بررسی‌های میدانی نشان می‌دهد در بازار خودرو، تعداد فروشندگان به‌مراتب بیشتر از خریداران است که این موضوع رکود و تعادل نسبی قیمت‌ها را به دنبال داشته است. اتفاقی که البته به نفع خریداران و مصرف‌کنندگان واقعی است. فرزانه در توضیح این وضعیت می‌گوید: «رفتار بازار خودرو اکنون منطقی‌تر و هوشمندانه‌تر شده است. قیمت‌ها به‌آرامی و متناسب با شرایط اقتصادی افزایش می‌یابند و نوسانات هیجانی جای خود را به تعادل داده‌اند.

در معاملات واقعی، شاهد افزایش‌های غیرمنطقی نیستیم، این قیمت‌ها بیشتر در کانال‌ها و فضای مجازی دیده می‌شوند.»

فروشندگان بیشتر از خریداران!

کارشناسان معتقدند خودرو در سال‌های اخیر بویژه از ۱۴۰۰ تاکنون در رکود تورمی فرو رفته و حدود ۳۰ تا ۳۵ درصد پایین‌تر از ارزش واقعی معامله می‌شود. این کارشناس بازار خودرو نیز تأکید می‌کند بازار خودرو اکنون دو دسته قیمت دارد؛ یک دسته قیمت‌های غیرواقعی که مصرف‌کنندگان برای فروش خودروهایشان اعلام می‌کنند و دسته دیگر قیمت‌های منطقی که فعالان بازار برای حفظ نقدینگی و جریان سرمایه تعیین می‌کنند. فرزانه می‌گوید: «ممکن است نقدینگی‌ای وارد بازار خودرو شود و برخی افراد برای حفظ ارزش دارایی خود اقدام به خرید کنند، اما کاهش قدرت خرید عمومی باعث شده هجوم گسترده‌ای شکل نگیرد.»

احتیاط خریداران برای خرید

او همچنین به فضای اقتصادی و سیاسی ایجاد شده پس از جنگ ۱۲ روزه اشاره می‌کند و می‌گوید: «شرایط کنونی ریسک خرید کالاهای سرمایه‌ای مانند خودرو و مسکن را افزایش داده و موجب شده مصرف‌کنندگان با احتیاط بسیار بیشتری وارد بازار شوند.»

یکی از دلایلی که باعث رکود این روزهای بازار خودرو شده به کاهش قدرت خرید مصرف‌کنندگان برمی‌گردد.

بازار خودرو همچنان در وضعیت قرمز

سعید مؤتمنی، رئیس سابق اتحادیه نمایشگاه‌داران و فروشندگان خودرو نیز تأکید می‌کند که بازار خودرو همچنان در وضعیت قرمز و راکد به سر می‌برد. او به «ایران» می‌گوید: «قیمت‌هایی که در سایت‌ها و فضای مجازی اعلام می‌شود، عمدتاً ناشی از فضاسازی است و در معاملات واقعی، اثری از این گرانی‌ها دیده نمی‌شود.»

مؤتمنی با اشاره به عدم هماهنگی بین قیمت خودرو و نرخ ارز تأکید می‌کند: «در گذشته با کوچک‌ترین جهش در نرخ دلار، بازار خودرو سریعاً واکنش نشان می‌داد. اما حالا حتی خودروهایی که تا ۴۰ درصد پایین‌تر از نرخ روز دلار قیمت‌گذاری شده‌اند، مشتری ندارند. این یعنی بازار کشش افزایش قیمت را ندارد و عملاً فروشندگان با دیوار تقاضای ضعیف برخورد می‌کنند!»

او همچنین به چالش عرضه خودروها اشاره می‌کند و می‌گوید: «کمبود عرضه در بازار، یکی از دلایل اصلی افزایش قیمت است. خودروسازان داخلی به دلیل مشکلات مالی و بدهی‌های انباشته، با محدودیت در تولید روبه‌رو هستند. از سوی دیگر، واردات خودرو نیز به دلیل موانع ارزی و گمرکی، به‌صورت قطره‌چکانی انجام می‌شود. این شرایط باعث شده تا عرضه پاسخگوی نیاز بازار نباشد و فشار قیمتی ایجاد شود.»

مؤتمنی معتقد است در صورت بهبود روند تولید داخلی و تسهیل واردات، بازار به‌سرعت واکنش نشان داده و قیمت‌ها کاهش پیدا خواهد کرد. افزایش فعلی قیمت‌ها بین ۵ تا ۶ درصد بوده و عمدتاً به‌خاطر محدودیت در عرضه است. اگر این مشکل حل شود، پتانسیل کاهش قیمت در بازار کاملاً وجود دارد.بازار خودرو اگرچه به‌ظاهر دستخوش نوسانات جدیدی شده، اما در واقعیت، رکود عمیق همچنان بر آن سایه انداخته است. نبود نقدینگی، افزایش ریسک‌های اقتصادی و سیاسی، و کاهش توان خرید مردم، موجب شده‌اند که جهش قیمت‌ها تنها در ظاهر بازار اتفاق بیفتد. بازار خودرو اکنون در تعادلی شکننده قرار دارد؛ جایی بین فشار تورمی و رکود معاملاتی. پرسش اصلی این است که آیا بازار می‌تواند از این وضعیت عبور کند یا همچنان در چرخه‌ای از التهاب و بی‌رمقی باقی خواهد ماند؟

بازار اجاره میان بیم و امید؛ آرامش نسبی امروز، وعده‌های دور فردا

بازار اجاره در تابستان آرام‌تر شده، اما هنوز موجران سقف‌های مصوب را نادیده می‌گیرند و مستاجران از آینده‌ای نامعلوم می‌گویند. بازار اجاره مسکن در تابستان ۱۴۰۴ برخلاف سال‌های گذشته، نشانه‌هایی از آرامش نسبی را تجربه می‌کند. بر اساس اعلام مرکز آمار، نرخ رشد نقطه به نقطه اجاره‌بها در تیرماه به ۳۴.۶ درصد رسیده است؛ رقمی که کمترین میزان دست‌کم در چهار سال اخیر محسوب می‌شود. این در حالی است که تورم عمومی نقطه به نقطه در مردادماه ۴۲.۴ درصد بوده و همین موضوع نشان می‌دهد اجاره‌بها حدود ۷.۸ واحد درصد از تورم کلی عقب مانده است.فعالان بازار هم تأیید می‌کنند که فضای اجاره نسبت به سال گذشته آرام‌تر است. تجربه گذشته نیز نشان می‌دهد که در نیمه دوم سال، به‌ویژه پاییز و زمستان، فشار بر مستاجران کمتر می‌شود. همین موضوع امیدها را تقویت کرده که شاید امسال مستاجران از جهش‌های سنگین نرخ اجاره مصون بمانند.

تناقض آمار و واقعیت میدانی

با وجود کاهش نرخ رشد اجاره در آمارهای رسمی، تجربه روزمره مستاجران تصویر دیگری را روایت می‌کند. بسیاری از موجران همچنان سقف‌های مصوب افزایش اجاره را نادیده می‌گیرند؛ سقفی که برای شهر تهران ۲۵ درصد و برای شهرهای بالای ۱۰۰ هزار نفر ۲۰ درصد تعیین شده بود. در عمل، رشد اجاره‌ها حدود ۱۰ درصد بیش از این میزان گزارش شده است.

فصل جابه‌جایی تابستان هم به نگرانی‌ها دامن زده است. بسیاری از مستاجران می‌گویند در مواجهه با خواسته‌های موجران، ناچارند یا قراردادهای سنگین‌تری بپذیرند یا به حاشیه شهرها کوچ کنند. بنابراین، هرچند آمارها از عقب‌ماندگی اجاره نسبت به تورم حکایت دارد، اما واقعیت میدانی همچنان فشار سنگینی را بر دوش اجاره‌نشین‌ها گذاشته است.

تجربه کره جنوبی؛ حمایت ۵۰ ساله از مستاجران

در حالی که بازار اجاره در ایران با بیم و امید پیش می‌رود، نگاه به تجربه کشورهایی مثل کره جنوبی می‌تواند درس‌آموز باشد. این کشور از شش دهه پیش نظامی ساختارمند برای تأمین و عرضه مسکن استیجاری به اقشار کم‌درآمد ایجاد کرده است. در این الگو، دولت نه‌تنها تأمین‌کننده اراضی و چارچوب‌های قانونی است، بلکه برای دهک‌های پایین تا نیم‌قرن حمایت مستمر در نظر گرفته است.

اجاره‌بها در کره جنوبی به‌صورت پلکانی و متناسب با درآمد خانوارها تعیین می‌شود؛ مبالغی که از ۶۵ دلار تا ۲۰۰ دلار در ماه متغیر است. علاوه بر این، خانوارهای کم‌درآمد پس از ۱۰ سال سکونت استیجاری می‌توانند در صورت تمایل، همان واحدها را خریداری کنند. چنین مدلی توانسته هم امنیت روانی مستاجران را تضمین کند و هم بخش خصوصی را به سرمایه‌گذاری در اجاره‌داری حرفه‌ای ترغیب نماید.اما پرسش جدی این است که آیا نسخه کره جنوبی با شرایط اقتصادی ایران تورم بالا، بی‌ثباتی ارزی و کمبود منابع مالی قابل کپی‌برداری است یا صرفاً به‌عنوان یک آرزو باقی خواهد ماند؟

شکاف سیاست‌گذاری و اجرا در ایران

دولت ایران طی سال‌های اخیر بارها از طرح «مسکن استیجاری» به‌عنوان راه‌حلی برای مهار بحران اجاره یاد کرده است. وزیر راه و شهرسازی وعده داده بخشی از اراضی دولتی برای ساخت این واحدها اختصاص یابد و اولویت نیز با زوج‌های جوان باشد. همچنین نشست‌های مشترکی با مسئولان کره جنوبی برای بررسی الگوهای موفق در این حوزه برگزار شده است

با این حال، فاصله میان وعده و عمل همچنان پررنگ است. بسیاری از طرح‌ها در حد مصوبه یا جلسه باقی مانده و هنوز برنامه اجرایی مشخصی برای عرضه گسترده مسکن استیجاری دیده نمی‌شود. همین تعلل، اعتماد عمومی را خدشه‌دار کرده و باعث شده مستاجران فعلاً چشم‌اندازی روشن برای بهبود وضعیت خود نبینند.

مجلس نیز نسبت به این شکاف هشدار داده است؛ نمایندگان بارها به دولت درباره لزوم نظارت جدی‌تر بر بازار اجاره و تسریع در اجرای سیاست‌های حمایتی تذکر داده‌اند. اما تا زمانی که سازوکار عملی مشخص نشود، بیم آن می‌رود که بازار اجاره دوباره در چرخه نوسانات شدید گرفتار شود.

چشم‌انداز بازار؛ ثبات پایدار یا رؤیای دست‌نیافتنی؟

بازار اجاره در حال حاضر آرام‌تر از سال‌های گذشته به نظر می‌رسد، اما این آرامش بیشتر شبیه به تنفس کوتاه‌مدت است تا یک تغییر بنیادین. تورم عمومی همچنان بالای ۴۰ درصد قرار دارد و در چنین شرایطی بعید است بازار اجاره بتواند برای مدت طولانی از فشارهای قیمتی در امان بماند.

طرح‌های دولت برای مسکن استیجاری می‌تواند در بلندمدت بخشی از مشکلات را برطرف کند، اما با توجه به کندی روند اجرا و محدودیت منابع، رسیدن به الگویی شبیه کره جنوبی در کوتاه‌مدت دور از دسترس است. به همین دلیل، چشم‌انداز بازار همچنان میان دو سناریو معلق مانده است:

سناریوی خوش‌بینانه: ادامه ثبات نسبی در نیمه دوم سال به دلیل کاهش فصلی تقاضا و کنترل نسبی تورم.

سناریوی بدبینانه: بازگشت دوباره موج گرانی با کوچک‌ترین شوک اقتصادی یا سیاسی و بی‌اثر شدن تمام امیدها به آرامش بازار.

پرسش اصلی همچنان پابرجاست: آیا مستاجران ایرانی می‌توانند به نجات از بحران اجاره امیدوار باشند، یا وعده‌ها همچنان در حد شعار باقی می‌مانند و بازار اجاره به چرخه بی‌پایان بیم و امید گرفتار خواهد ماند؟

روزنامه مرز اقتصاد ۳
www.marzeghtesad.ir
اقتصادی، اجتماعی
شنبه ۱۵ شهریور ماه ۱۴۰۴ • شماره ۷۵۲
www.marzeghtesad.ir

تغییر معادله به سود بازار: بورس جان دوباره گرفت!

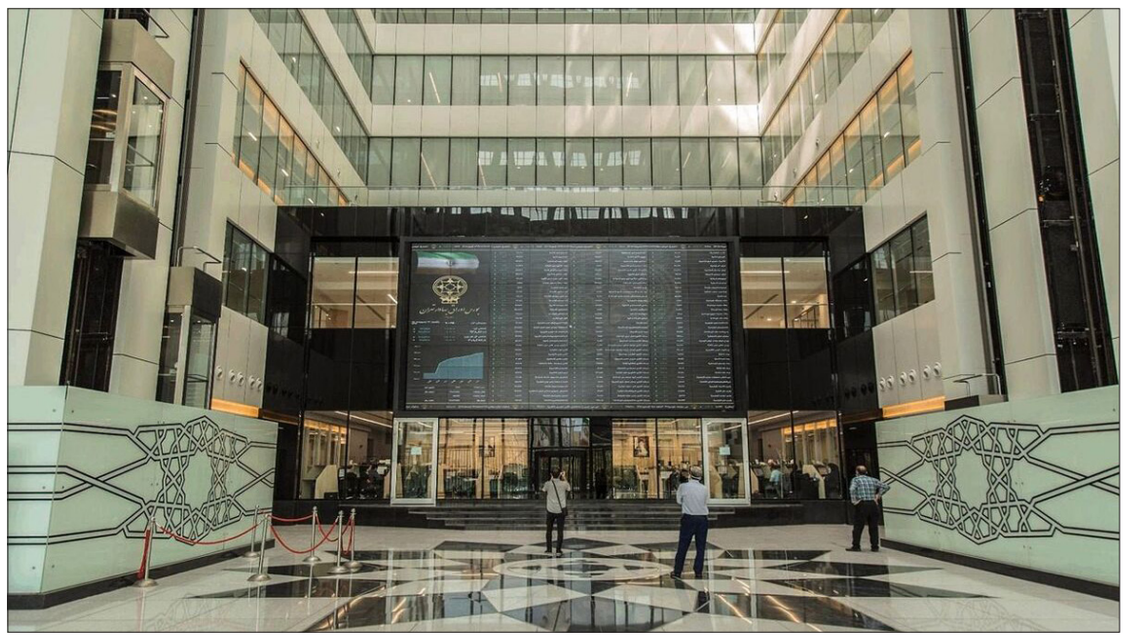

فرحناز نعمتی – بازار سهام توانست یک هفته نسبتاً خوشایند را برای سرمایه‌گذاران فراهم کند و شاخص کل به کانال ۲.۵ میلیون واحد برگشت.

این اتفاق در شـــرایطی رخ داد که روند پرشتاب دلار و سکه متوقف شده و فرصتی برای تغییر مسیر سیاســـت‌گذاری ایجاد کرده است. در شرایطی که رشـــد نرخ بهره در بازار بدهی همچنان نشان‌دهنده بالا بودن انتظارات تورمی اســـت، سیاست‌گذار در دو حوزه می‌تواند از التهاب شدید بازارهای سفته‌بازی جلوگیری کند. اول در حوزه غیراقتصادی، همان طور که اخیراً نیز انجام داده، اینکه سیگنالی در جهت افزایش التهاب ندهد. دوم در حوزه اقتصادی با ایجاد جذابیت در بازار سهام از طریق حذف ارز چندنرخی و قیمت‌گذاری دستوری بتواند از فرصت بالا بودن قیمت دلار و سکه و ارزنده بودن سهام به نحو مطلوب استفاده کند تا از التهاب بازارها کاسته شود.بورس تهران پس از ۷ هفته توانست بازدهی مثبت ثبت کند و شاخص کل مجدد به کانال ۲.۵ میلیون واحد بازگشت. متوسط ارزش معاملات نسبت به هفته گذشته حدود ۲۵ درصد رشد داشته و نکته مهم‌تر جذب پول حدود دو هزار میلیارد تومانی از سوی سرمایه‌گذاران حقیقی بود. روند کاملاً معکوسی در صندوق‌های درآمد ثابت و طلا در مجموع هفته برقرار بود به طوری که از پارکینگ درآمد ثابت بیش از ۶۰۰ همت و از پناهگاه طلا فراتر از هزار میلیارد تومان پول خرد خارج شد. نکته با اهمیت‌تر آن بود که رشد شاخص کل از دلار نیز فراتر بود و در شرایطی که دلار فقط دو درصد افزایش داشت، نماگر بازار سهام تقریباً رشد دو برابری را تجربه کرد. با این حال، در بازار بدهی شاهد افزایش حدود ۱.۵ واحد درصدی نرخ بهره اسناد خزانه اسلامی (اخزا) بودیم که نشان می‌دهد همچنان انتظارات تورمی بالاست

اوج ارز و طلا و ارزندگی سهام به فرصت تبدیل می‌شوند؟

آنچه از دل بازارها می‌توان درک کرد بالا رفتن انتظارات تورمی است. در این اثنا، بازارهای ارز و طلا که کمترین مداخله را در آنها شاهد بودیم پیش‌قراول افزایش قیمت‌ها شدند و به رکوردهای تاریخی دست یافتند. اما بازار سهام که درگیر انواع مداخلات بوده و بیشتر به خبرهای منفی و ریسک‌های سیاسی وزن داده ارزنده‌تر از همیشه شده است. به عبارت دقیق‌تر، نسبت قیمت به درآمد (P/E) سهام به کانال ۴ واحد تنزل یافته که نسبت به میانگین تاریخی بالاتر از ۶ نشـــان‌دهنده ارزندگی بالایی است. هرچند انتظارات تورمی را نمی‌توان با تقسیم پول بین بازارهای مختلف مهار کرد، اما دست‌کم ایجاد جذابیت برای بازاری مولد مانند سهام که در صورت مدیریت درست می‌تواند به تولید بینجامد، می‌تواند زمین بازی را به نفع بورس تغییر دهد.

بادکنک فریدمن در بازارهای ایران

میلتون فریدمن، نوبلیست اقتصاد تمثیل جالبی برای تورم و قیمت‌گذاری دارد. اگر فرض کنیم اقتصاد مانند یک بادکنک است که باد داخل آن همان تورم است، در صورت چاپ پول همه چیز مانند بادکنک باد می‌شود. اما اگر بخشی از اقتصاد را با «دستور» فشار دهیم، جای دیگری متورم می‌شود. مثلاً اگر بازار سهام را با قیمت‌گذاری دستوری و ارز چندنرخی تحت فشار قرار دهیم، فشار تورمی و تقاضای سفته‌بازی به دیگر بازارها مانند ارز و طلا سرایت می‌کند. به بیان ساده، هرچند ریشه افزایش قیمت‌ها مهار انتظارات تورمی است، اما فشار بر یک بازار منجر به ملتهب شدن شدیدتر دیگر بازارها می‌شود. بنابراین، اگر ضدانگیزه‌های بورس برداشـــته شـــود، التهاب ارز و طلا نیز کم می‌شود و بازارها به طور متوازن و مشابه تورم رشد می‌کنند. حال آنکه اکنون، سرریز سرمایه به بازارهای سفته‌بازی آنها را بسیار بیشتر از تورم رشد می‌دهند؛ اتفاقی که یک چرخه معیوب ایجاد می‌کند و با کاهش انگیزه سرمایه‌گذاری به افت تولید و افزایش بیشتر تورم منجر می‌شود. این همان قصه‌ای است که یک وضعیت نامتوازن در بازارهای ایران ایجاد کرده و گویا سیاست‌گذار با دستانش بادکنک را از قسمت سهام فشار می‌دهد و بخش‌های سفته‌بازانه را متورم‌تر از حالت عادی می‌کند. برای نیل به این هدف چه باید کرد؟ باید دید سیاست‌گذار چه گزینه‌هایی دارد؟

ریسک غیر اقتصادی صفر نمی‌شود اما ...

مسأله نخست، ریسک‌های غیراقتصادی است که گرچه نمی‌توان آنها را به دلیل شرایط ژئوپلیتیکی به صفر رساند، اما همان طور که در مدت اخیر دیده می‌شـــود، می‌توان آن را تا حدی کنترل کرد. رویکردهایی که در شـــورای عالی امنیت ملی، مجلس و دولت طی مواضع اخیر دیده می‌شود، همگی نشان‌دهنده عدم تمایل به تشدید تنش‌هاست و این اتفاق مهمی است که می‌تواند در متوازن شدن توزیع باد در بادکنک اقتصاد ایران کمک‌کننده باشد. باید بدانیم که بازار سهام به عنوان یک دارایی ریسکی، هرچه ریسک به ویژه از جنس تقابل نظامی کمتر شود، جذاب‌تر می‌شود.

راه دشوار کاهش نرخ بهره

گزینه دوم که به بازار سهام جذابیت می‌بخشد، کاهش نرخ بهره است. اتفاقی که البته مطلوب و حتی ضروری به نظر می‌رسد، اما در شرایط فعلی با بالا رفتن انتظارات تورمی دشوار به نظر می‌رسد. پس کاهش نرخ بهره گزینه‌ای دم دست در کوتاه‌مدت نخواهد بود و واکنش بازار بدهی نیز موید همین مسأله است.

گزینه در دسترس در شرایط فعلی

آنچه سیاست‌گذار اقتصادی برای تشویق سرمایه به سمت بازار مولد راهگشاست، حذف رانت‌هاست. مهم‌ترین منبع رانت، ارز چندنرخی اســـت که گرچه حذف آن نیز مسیر دشـــواری اســـت، اما نسبت به سایر گزینه‌ها در دسترس است. ممکن است بگویید حذف قیمت‌گذاری دستوری نیز همین جذابیت را برای بورس ایجاد می‌کند، اما باید توجه داشت که مزیت حذف ارز چندنرخی نسبت به قیمت‌گذاری دستوری آن است که تنوع حوزه‌ها در آن کمتر و همچنین، سیگنال فوری‌تری به سرمایه‌گذاران می‌دهد.

انتخاب بین دو گزینه

فضـــای نااطمینـــانی موجـــود و احتمـــال افزایش کســـری بودجه، بازارهـــای ایـــران را بین دو گزینـــه نه چندان مطلـــوب قرار داده اســـت. یک گزینه آن اســـت که همچنان بادکنک را از قســـمت ســـهام فشـــار دهیـــم و بازارهای ســـفته‌بازی ماننـــد ارز و طلا را جـــذاب کـــرد. در ایـــن حالت، رونق تـــورمی دســـته‌جمعی برای همـــه بازارها ایجاد می‌شـــود که مشـــابه ســـال ۹۷ رتبـــه اول را ارز و طلا کســـب می‌کنند و با فاصله بـــورس می‌ایســـتد. گزینه دوم اما آزاد کـــردن نســـبی قیمت‌هـــا و به ویژه بازار ارز اســـت که با افزایش جذابیت ســـهام مشـــابه ســـال ۹۸ عمل می‌کند و رونق سهام به عنوان بخش مولد را تقویت خواهد کرد. سرمایه‌گذار نیز وقتی مشاهده می‌کند بورس بهتر از ارز و طلا بازدهی می‌دهد، فشار تورمی بر دلار و سکه تعدیل می‌شود.

توافقات سرمایه‌گذاری و تامین مالی در اجلاس شانگهای

وزیر اقتصاد اعلام کرد: در سفر رئیس جمهور هیئت همراه به چین توافقات ارزشمندی در حوزه‌های مختلف اقتصادی به امضا رسید که از سوی کارگروه مشترک دنبال می‌شود.
سید علی مدنی زاده در خصوص نتایج مذاکرات در اجلاس شانگهای گفت: قرار شد در خصوص جزئیات در حوزه‌های مختلف اقتصادی، تجاری و غیر اقتصادی کار کنیم.
مدنی‌زاده افزود: در حوزه‌های سرمایه‌گذاری و تامین مالی نیز اتفاقات بسیار خوبی صورت گرفته است.
وزیر اقتصاد اعلام کرد که توافقات ارزشمندی در حوزه‌های مختلف اقتصادی به‌ویژه تجارت، سرمایه‌گذاری و تأمین مالی به امضا رسید. این توافقات به کارگروه‌های تخصصی در داخل کشور ارجاع شده تا جزئیات آن‌ها بررسی و نهایی شود. نتایج این سفر بسیار امیدوارکننده است و گام مهمی در راستای تقویت همکاری‌های اقتصادی برداشته شد.
گفتنی است؛ این سفر که با هدف تقویت دیپلماسی اقتصادی و گسترش همکاری‌های منطقه‌ای انجام شد، فرصت‌های جدیدی برای توسعه روابط تجاری و اقتصادی ایران با کشورهای عضو سازمان همکاری شانگهای فراهم کرده است.

از اوج ۱۰۶ هزار تا بازگشت به ۱۰۱ هزار تومان

بازگشـــت دلار از سقف ۱۰۶ هزار به ۱۰۱ هزار، نه نشانه‌ای از ثبات، بلکه یادآوری این واقعیت است که بازار ارز بیشتر از داده‌های بنیادی، به «خبر» واکنش نشان می‌دهد

بازار ارز در روزهای اخیر بار دیگر چهره‌ای ناآرام به خود گرفت. نرخ دلار آزاد که تنها چند روز پیش به اوج ۱۰۶ هزار تومان رسیده بود، ناگهان عقب نشست و امروز روی ۱۰۱٬۸۵۰ تومان ایستاد. این رفت‌وبرگشت تند، تنها یک تغییر عددی نیست؛ بلکه پرسش‌های تازه‌ای را درباره ریشه نوسان‌ها پیش روی فعالان اقتصادی و مردم قرار می‌دهد.

آیا این جهش و بازگشت، نشانه‌ای از بی‌ارزش‌تر شدن ریال در سایه تورم مزمن است یا بیشتر از جنـــس هیجـــان روانی و واکنش لحظه‌ای بازار به اخبار سیاسی؟ چرا در اقتصادی که با رکود و بی‌اعتمادی دســـت‌وپنجه نرم می‌کند، یک خبر یا شایعه می‌تواند قیمت ارز را ظرف چند ساعت جابه‌جا کند؟ و مهم‌تر از همه، دلار در نهایت در کجا آرام خواهد گرفت؛ بر مدار ۱۰۰ هزار تومان یا بالاتر از سقف‌های تازه‌ای که تجربه کرد؟

تورم مزمن و کاهش ارزش واقعی ریال

پیش از آنکه به اثرات روانی بپردازیم، باید واقعیت انکارناپذیر اقتصاد ایران را یادآور شـــد: تورم مزمن. در شرایطی که نرخ تورم سالانه در ایران بین ۳۵ تا ۴۰ درصد در نوسان است و در اقتصاد آمریکا تنها حدود ۲ تا ۳ درصد گزارش می‌شود، طبیعی است که ارزش پول ملی در برابر دلار به‌طور مستمر کاهش یابد. این همان منطق ساده «برابری قدرت خرید» است؛ ریالی که هر سال بخش بزرگی از قدرت خریدش را از دست می‌دهد، نمی‌تواند در برابر ارزی با ثبات نسبی مقاومت کند.

از همین زاویه، بخش عمده‌ای از رشد بلندمدت نرخ دلار در ایران ــ برآوردها حدود ۶۰ تا ۷۰ درصد ــ به همین اختلاف تورمی و کاهش ارزش ذاتی ریال بازمی‌گردد. به بیان دیگر، حتی اگر هیچ خبر سیاسی یا شوک بیرونی وجود نداشت، ریال به دلیل ساختار تورمی اقتصاد ایران ناگزیر به سقوط تدریجی در برابر دلار بود.

اما پرسش اینجاست: اگر عوامل بنیادی تا این اندازه روشن‌اند، پس چرا نوسانات روزانه تا این حد شـــدید اســـت و دلار در فاصله‌ای کوتاه چند هزار تومان جابه‌جا می‌شود؟ پاسخ در لایه روانی بازار نهفته است.

روان ناآرام بازار؛ چرا یک خبر دلار را جابه‌جا می‌کند؟

بازار ارز ایران تنها به شـــاخص‌های اقتصادی گوش نمی‌دهد؛ بلکه به‌شدت اسیر «انتظارات» و «اخبار لحظه‌ای» اســـت. کافی است شایعه‌ای درباره فعال‌شدن مکانیسم ماشه یا تحریم‌های تازه منتشر شود تا موجی از تقاضای هیجانی شکل بگیرد و نرخ دلار ظرف چند ساعت جهش کند. در سوی دیگر، انتشار خبری درباره توافق با آژانس انرژی اتمی یا سفر دیپلماتیک رئیس‌جمهور کافی است تا همان دلار با همان بنیان‌های اقتصادی، مسیر نزولی در پیش گیرد.

این رفتار نه ناشی از تغییر واقعی عرضه و تقاضا، بلکه بازتاب بی‌اعتمادی عمومی به آینده اقتصاد است. وقتی فعالان اقتصادی چشم‌اندازی روشن از سیاست‌ها ندارند، رفتارشان بیشتر شبیه به حرکت

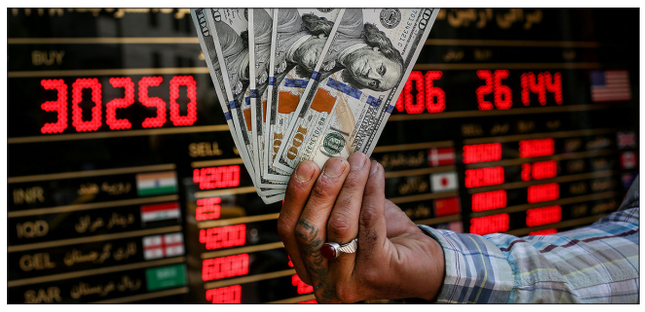

گله‌ای می‌شود: گروهی می‌خرند چون دیگران می‌خرند، و گروهی می‌فروشند چون ترس دارند مبادا قیمت بریزد. این چرخه روانی، باعث می‌شود دلار در ایران بیش از بسیاری از کشورها به «اخبار» حساس باشد و کوچک‌ترین سیگنال مثبت یا منفی، چند هزار تومان از ارزشش را جابه‌جا کند.

مداخله دولت و بازگشت نرخ؛ سد روانی ۱۰۶ هزار

بازگشت دلار از سقف ۱۰۶ هزار تومان به محدوده ۱۰۱٬۸۵۰ تنها حاصل تغییر فضای روانی نبود، بلکه رد پای مداخله مستقیم سیاست‌گذار هم در آن مشهود است. بانک مرکزی طی روزهای اخیر با افزایش عرضه در سامانه‌های رسمی، تثبیت نرخ مرکز مبادله روی حدود ۷۰ هزار تومان و تأکید رسانه‌ای بر عدم تغییر نرخ‌های مرجع، پیامی روشن به بازار فرستاد: اجازه نخواهد داد دلار آزاد در مدارهای تازه تثبیت شود.علاوه بر این، سخت‌گیری نسبت به عرضه‌های سنگین صندوق‌ها و مدیریت سمت تقاضا نیز به شکل‌گیری موج نزولی کمک کرد. به بیان دیگر، همان‌طور که یک خبر می‌تواند دلار را ناگهان به اوج برساند، سیگنال‌های قاطع دولت و تزریق هدفمند ارز نیز قادرند سقف‌های روانی را بشکنند و نرخ را چند هزار تومان عقب برانند.

اما این مداخلات بیش از آنکه مشکل بنیادی را حل کنند، نقشی شبیه به «مسکن» دارند؛ پرسش همچنان باقی اســـت: آیا دلار در همین محدوده آرام می‌گیرد یا با شوک بعدی دوباره سقف‌های تازه‌ای را تجربه خواهد کرد؟

واقعیت اقتصادی در برابر هیجان روانی؛ سهم هرکدام چقدر است؟

بررسی روند دلار نشان می‌دهد که دو نیروی متفاوت اما هم‌افزا پشت نوسانات بازار قرار دارند:

نیروی بنیادی (واقعی): تورم مزمن و اختلاف نرخ تورم ایران با اقتصادهای باثبات‌تر مانند آمریکا، بخش اصلی رشد بلندمدت دلار را توضیح می‌دهد. برآوردها نشان می‌دهد حدود ۶۰ تا ۷۰ درصد افزایش سطح عمومی دلار ناشی از همین تضعیف مستمر ریال است؛ مسیری که حتی بدون اخبار و هیجانات هم ادامه می‌یابد.

نیروی روانی (کوتاه‌مدت): آنچه در جهش‌های ناگهانی و ریزش‌های سریع رخ می‌دهد، بیشتر محصول انتظارات و واکنش‌های هیجانی اســـت. تجربه همین روزها نشـــان می‌دهد که ۷۰ تا ۸۰ درصد از نوسان چندروزه دلار – صعود به ۱۰۶ هزار و بازگشت به ۱۰۱ هزار نه ریشه اقتصادی، بلکه منبعی روانی داشته است.

این ترکیب باعث می‌شود دلار در ایران نه‌تنها آینه‌ای از تورم، بلکه تابلویی از بی‌اعتمادی و اضطراب بازار هم باشد؛ بازاری که با هر خبر کوچک به‌سرعت بیش‌واکنش نشان می‌دهد.

چرا اثرات روانی در ایران شدیدتر است؟

نوسانات ارزی و واکنش‌های هیجانی، مختص ایران نیست؛ کشورهایی مثل ترکیه یا آرژانتین نیز با تورم بالا چنین تجربه‌هایی داشته‌اند. اما شدت و سرعت واکنش دلار در ایران دلایل خاص خود را دارد

چندنرخی بودن ارز: وجود نرخ‌های متعدد از ارز ترجیحی گرفته تا مرکز مبادله و بازار آزاد زمینه آربیتراژ و موج‌سازی سفته‌بازانه را فراهم می‌کند. هر شوک خبری، این فاصله‌ها را بزرگ‌تر می‌کند و به نوسان دامن می‌زند.

تحریم و محدودیت منابع ارزی: در شـــرایطی که دسترسی کشور به درآمدهای ارزی محدود است، هر خبر مثبت یا منفی درباره صادرات نفت یا دسترسی به منابع بلوکه‌شده، مستقیماً به نرخ ارز ترجمه می‌شود.

رکود و بی‌اعتمادی: وقتی اقتصاد درگیر رکود و رشـــد ضعیف اســـت، ریال برای مردم «دارایی مطمئن» محسوب نمی‌شود. در نتیجه کوچک‌ترین نگرانی سیاسی یا اقتصادی، هجوم به بازار ارز را برمی‌انگیزد.

عمق کم بازار : بازار ارز ایران برخلاف اقتصادهای بزرگ، عمق و تنوع ابزار ندارد. همین موضوع باعث می‌شـــود حرکت چند بازیگر بزرگ یا چند سیگنال خبری کافی باشد تا کل بازار به سمت خرید یا فروش هجوم ببرد.مجموع این عوامل، اثرات روانی را در ایران بزرگ‌نمایی می‌کند و باعث می‌شود نرخ دلار بیش از هر جای دیگر به «خبر» وابسته باشد.

چشم‌انداز؛ دلار کجا آرام می‌گیرد؟

با وجود بازگشت نرخ دلار از سقف ۱۰۶ هزار به محدوده ۱۰۱ هزار، پرسش اساسی همچنان پابرجاست: این نوسانات موقت‌اند یا آغاز مسیری تازه؟

در کوتاه‌مدت، تا زمانی که بانک مرکزی با عرضه ارز و تثبیت نرخ‌های مرجع در بازار مداخله کند، می‌توان انتظار داشت دلار در بازه روانی ۱۰۰ تا ۱۰۳ هزار تومان نوسان کند. این محدوده همان جایی است که سیاست‌گذار سعی دارد از آن به‌عنوان «لنگر روانی» استفاده کند.

اما در بلندمدت، واقعیت تورم و افت ارزش ریال مسیر را تعیین خواهد کرد. اگر نرخ‌های تورم بالا ادامه یابد و چشم‌انداز رشد اقتصادی بهبود پیدا نکند، دلار دیر یا زود دوباره به سمت قله‌های تازه حرکت می‌کند. پرســـش اینجاست که آیا این بار سیاســـت‌گذار می‌تواند با ابزارهای موقتی، سقف‌های روانی را مهار کند یا بازار ارز همچنان اسیر چرخه‌ای از تورم، بی‌اعتمادی و واکنش‌های هیجانی باقی خواهد ماند؟

افزایش ۳۰ درصدی پایه پولی در بهار امسال

در بهار امســـال، رشـــد ۱۲ ماهه پایه پولی به ۲۹.۶ درصد رسید که نسبت به مدت مشابه سال قبل ۶.۲ درصد رشد کرد.

اخیرا بانک مرکزی آمار نهایی کل‌های پولی سه ماهه نخست سال جاری را منتشر کرده که بر اساس آن روند حجم نقدینگی، پایه پولی، خالص دارایی‌های خارجی بانک مرکزی و میزان مطالبات بانک مرکزی از دولت آمده است.

بـــر اســـاس این گـــزارش، حجـــم نقدینگی کشـــور در پایان ســـه ماهه امســـال (فصل بهـــار) بـــه رقـــم ۱۱ هـــزار و ۵۸ هـــزار میلیارد تومـــان رسید که نســـبت به پایان ســـال ۱۴۰۳ معادل ۸.۸ درصد رشـــد داشـــته اســـت. همچنیـــن نرخ رشـــد ۱۲ ماهه نقدینگی در پایان خردادماه معادل ۳۲.۴ درصد افزایش داشـــته اســـت. به عبارتی نرخ رشـــد ۱۲ ماهه نقدینگی در پایان خردادماه نســـبت به مدت مشابه خود در سال قبل با رشد ۵.۶ درصدی به ۲۶.۸ درصد رسید.

رشد پایه پولی چقدر بود؟

پایه پولی به تمام اسکناس‌ها، سکه‌های تولید شده و اعتبارات تصویب شده نزد بانک مرکزی گفته می‌شود که بیش‌ترین قابلیت نقدشوندگی در اقتصاد یک کشور را دارا باشد و در پایان سه

ماهه نخست امسال پایه پولی به رقم ۱۴۴۴ هزار میلیارد تومان رسید.

بر این اساس و طبق گزارش بانک مرکزی، رشد ۱۲ ماهه پایه پولی در سال پایان خرداد ۱۴۰۴ به رقم ۲۹.۶ درصد رسیده که در مقایسه با رقم مشابه در سال ۱۴۰۳ (۲۳.۴) حدود ۶.۲ درصد و نسبت به پایان سال گذشته (اسفند ۱۴۰۳) معادل ۶.۳ درصد رشد کرد.

افزایش ۳۰ درصدی پایه پولی در بهار امسال

این در حالی اســـت که پایه پولی در پایان اســـفندماه سال گذشته به رقم ۱۰ هزار و ۱۶۵ هزار میلیارد تومان رسید که نسبت به پایان سال ۱۴۰۲ معادل ۲۹.۱ درصد رشد داشته است

عامل افزایش پایه پولی

همچنین، در پایان خرداد ماه امســـال، خالص بدهی دولتی به بانک مرکزی سهمی ۱۸.۵ درصدی در رشـــد پایه پولی داشته که عمدتا این افزایش خالص بدهی بخش دولتی به بانک مرکزی، ناشی از کاهش سپرده های دولت نزد بانک مرکزی و شبکه بانکی است.

علاوه بر این، خالص دارایی های خارجی بانک مرکزی، سهمی ۱۲.۵ درصدی در رشد سه ماهه پایه پولی در پایان خردادماه امسال داشته و خالص سایر اقلام بانک مرکزی نیز سهمی ۷.۶ درصدی در رشد پایه پولی طی مدت مذکور ایفا کرده است.

با این حال، تنها عاملی که نقش کاهش پایه پولی را در ســـه ماهه نخســـت امسال، مربوط به مطالبات بانک مرکزی از شبکه بانکی است که سهمی معادل منفی ۳۲.۲ درصد ایفا کرد.

گفتـــنی اســـت؛ در پایـــان فصـــل بهـــار امســـال، ضریـــب فزاینـــده نقدینـــگی به ۷.۶۵۶ رسیده است.

پیش‌بینی یک فعال بازار از قیمت طلا و سکه در هفته آینده

یک عضـــو کمیســـیون طلا و جواهـــر گفت: پیش‌بینی روند قیمت‌ها کار چندان ساده‌ای نیست، زیرا متغیرهای زیادی در این حوزه دخیل هستند و نوسانات شدیدی در قیمت‌های جهانی و همچنین نرخ ارز مشـــاهده می‌شـــود. این نوسانات به نوعی نوسانات روزمره و عادی بازار به شمار می‌آیند و اتفاق خاص و غیرمنتظره‌ای در این زمینه رخ نداده است

محمد کشـــتی‌آرای درباره روند قیمت طلا و سکه در چند روز اخیر و پیش‌بینی خود برای هفته آینده اظهار داشت: در چند روز گذشته و با توجه به تحولات سیاسی جهانی، قیمت جهانی طلا به شدت افزایش یافته اســـت. انس جهانی طلا به بالای سه هزار و پانصد دلار رسیده و از دیروز تا امروز، قیمت انس جهانی با افزایش حدود ۵۷ دلاری همراه بوده که این تنها ظرف یک روز رخ داده است.

وی ادامه داد: اما برخلاف این افزایش جهانی، در داخل کشور از دیروز صبح قیمت ارز کاهش یافت و همین امر موجب شـــد که افزایش قیمت طلا و ســـکه در بازار داخلی تا حـــدودی کاهش یابد؛ به نوعی می‌توان گفت این دو عامل کاهش قیمت ارز در کنار افزایش قیمت جهانی طلا یکدیگر را خنثی کردند. در نتیجه، قیمت طلا از دیروز تا امروز تغییرات قابل‌توجهی نداشته است.

به گفته کشتی‌آرای، نکته قابل توجه دیگر این اســـت که با توجه به واگذاری ســـکه توسط بانک مرکزی، حباب سکه نیز کاهش یافته و حدودا یک و نیم میلیون تومان از حباب سکه کاسته شده که این موضوع خود یک اتفاق بسیار مثبت در بازار است. در بازار طلا و سکه در حال حاضر التهابی وجود ندارد و قیمت‌ها به نوعی به ثبات نسبی دست یافته‌اند.

وی در پایـــان گفت: پیش‌بیـــنی روند قیمت‌ها کار چندان ساده‌ای نیست، زیرا متغیرهای زیادی در این حوزه دخیل هســـتند و نوسانات شدیدی در قیمت‌های جهانی و همچنین نرخ ارز مشاهده می‌شـــود. این نوســـانات به نوعی نوسانات روزمره و عادی بازار به شـــمار می‌آینـــد و اتفاق خاص و غیرمنتظره‌ای در این زمینه رخ نداده است.

خبر مهم برای سهامداران عدالت

جزئیات واریز مرحله دوم ســـود سهام عدالت سال مالی منتهی به اسفند ۱۴۰۲ را در این گزارش بخوانید.

زمان واریز مرحله دوم سود سهام عدالت مربوط به عملکرد سال ۱۴۰۲ مشخص شد. بر اساس اعلام سازمان بورس، این مرحله از واریزی حداکثر تا پایان شهریورماه ۱۴۰۴ به حساب مشمولان انجام خواهد شد. مرحله نخست سود سهام عدالت اسفندماه سال گذشته پرداخت شد که طی آن دارندگان سهام ۴۹۲ هزار تومانی حدود ۷۴۴ هزار تومان و دارندگان سهام یک‌میلیونی بیش از یک‌میلیون و ۵۰۰ هزار تومان دریافت کردند. پیش‌بینی می‌شود مبالغ مرحله دوم نیز در همین حدود باشد. تأخیر در آغاز این مرحله ناشی از تسویه‌نشدن کامل سود برخی شرکت‌های سرمایه‌پذیر از جمله هلدینگ خلیج فارس، فولاد مبارکه اصفهان و مخابرات ایران بوده اســـت. این شـــرکت‌ها بخشی از سود سال مالی منتهی به ۲۹ اسفند ۱۴۰۲ را به موقع واریز نکرده بودند که اکنون فرآیند تسویه در حال تکمیل است.بر اساس مصوبه شورای عالی بورس، از سال ۱۴۰۴ شیوه پرداخت سود سهام عدالت تغییر کرده و به جای یک مرحله تجمیعی، در چند نوبت و با زمان‌بندی مشخص انجام خواهد شد. هدف از این تغییرات، کاهش تأخیرها و ایجاد نظم بیشتر در پرداخت‌ها عنوان شده است

معاون وزیر رفاه: مهارت، ضامن امنیت شغلی نیروی کار است

معاون روابط کار وزارت تعاون کار و رفاه اجتماعی به مسأله مهارت آموزی در بین نیروی کار اشاره کرد و گفت: مهارت نیروی کار ضامن امنیت شغلی است

پروانه رضایی شـــامگاه پنجشـــنبه در دیدار با نمایندگان تشـــکلات کارگری و کارفرمایی استان فـــارس افزود: این وعده را بـــه جامعه کار و تلاش می‌دهم که در دولت چهاردهم مسایل و مشکلات این قشـــر را بیشتر نخواهیم کرد.وی با بیان اینکه قانون کار براساس سه جانبه گرایی کارگر، کارفرما و دولت تدوین شده است، اظهار کرد: در رویه‌های اجرا قانون کار از گذشته اشتباهاتی رخ داده است، بخش اعظمی از کارگران کشور بصورت قراردادی مشغول فعالیت هستند و اغلب حداقل مزد قانونی دریافت می کنند، کارگرانی با ۲۰ سال سابقه هنوز نگران امنیت شغلی هستند.معاون روابط کار وزارت تعاون کار و رفاه اجتماعی با بیان اینکه بهره وری کارفرمایان نیز کاهش یافته است، گفت: اشتباهات پیشین موجب شـــده ورودی و خروجی صندوق تامین اجتماعی متناسب نباشـــد، این صندوق منفعت ملی است که باید برای آن چاره اندیشی شـــود.وی به مبحث مشاغل سخت و زیان آور اشاره کرد و افزود: فلسفه سخت و زیان آور این نیست که بخش اعظم کسب و کارهای کشور سخت و زیان آور باشد، کارفرمایان باید محیط کار را ارتقاء داده و بهینه سازی کنند و موارد سخت و زیان آور محیط های کاری رفع شود

کلیه مدارک (برگ سبز و سند کمپانی و کارت ماشین) و پلاک جلوی خودروی سواری پیکان مدل ۱۳۸۳ رنگ سفید روغنی شماره موتور **11283173664** شماره شاسی **10003073** شماره پلاک ایران ۲۷ - ۱۷۴ ل ۳۹ به نام محمد صوفی زاده کهل مفقود شده از درجه اعتبار ساقط است.

سند کمپانی کامیون باری چوبی ایسوزو مدل ۸۴ به شماره موتور **098063** شماره شاسی **NAG083NPRF00247** شماره انتظامی ۹۱ - ۲۶۷ ع ۴۲ فیروز محمدی مرادلو مفقود گردیده و از درجه اعتبار ساقط می‌باشد.

روزنامه مرز اقتصاد
اقتصادی، اجتماعی
www.marzeghtesad.ir
شنبه ۱۵ شهریور ماه ۱۴۰۴ • شماره ۷۵۲

افتتاح مرکز ملی پایش الگوی تولید کشاورزی

«مرکز ملی پایش الگوی تولید کشاورزی» با حضور وزیر جهاد کشاورزی در محل سازمان تحقیقات،آموزش و ترویج کشاورزی افتتاح شد.

«مرکز ملی پایش الگوی تولید کشاورزی» با حضور وزیر جهاد کشاورزی و رئیس سازمان تحقیقات، آموزش و ترویج در محل این سازمان افتتاح شد.غلامرضا گل‌محمدی، رئیس سازمان تحقیقات، آموزش و ترویج کشاورزی) تات در این مراسم گفت: بزرگترین مرکز داده بخش کشاورزی در سازمان تات قرار داردوی افزود: امروز در این بخش داده سنتر ۳ سامانه تصمیم یار کشت، مزرعه من و سامانه پیش‌بینی سطح زیرکشت و تولید افتتاح و فعالیت خود را به طور رسمی آغاز می‌کند. وی ادامه داد: سامانه پیش‌بینی سطح زیرکشت و تولید با دقت کمتر از یک متر بوده که برنامه‌ریزی تولید را با دقت بالا انجام می‌دهد. اگر در جایی با بیش بود تولید مواجه شویم مثل تولید بالای پیاز در جیرفت بیش از نیاز بازار داخل، قابل پیش‌بینی و برنامه‌ریزی است.معاون وزیر جهاد کشاورزی اظهار کرد: این سامانه‌ها با همکاری شرکت‌های دانش‌بنیان و دانشگاهی طراحی و به مرحله اجرا رسیده است.گل‌محمدی با بیان اینکه با مرکز ملی پایش الگوی تولید کشاورزی به دنبال اجرای کامل طرح الگوی کشت هستیم، گفت: الگوی کشت زراعت و باغبانی ابلاغ و در حال رفع برخی خلأها است. همچنین الگوی کشت محصولات گلخانه و گیاهان دارویی تا پایان شهریور،الگوی کشت زراعت چوب تا پایان مهر افتتاح می‌شود.

سامانه بازارگاه برای خرید و فروش سبوس آمادگی دارد

سرپرست مدیریت زنجیره تامین و توزیع نهاده های کشاورزی، خواستار تدقیق اطلاعات و آمار مربوط به تعداد دام و طیور کشور در راستای شفاف سازی و تسهیل تامین نهاده های دامی شد.درج اطلاعات ناقص در این زمینه، کارآمدی سامانه بازارگاه را کاهش می دهد.سرپرست مدیریت زنجیره تامین و توزیع نهاده های کشاورزی (بازارگاه) با بیان اینکه بیشتر کارخانه های خوراک آماده دام، تمایل پیداکرده اند محصولات خود را از طریق بازارگاه بفروشند، این اقدام را مثبت ارزیابی کرد و اظهار داشت: ما تمهیداتی داریم که بر اساس آن نهاده هایی که به کارخانه های خوراک دام تحویل می دهیم، بر اساس میزان فروش آنها در سامانه بازارگاه انجام شود.

پایش تغییر کاربری‌های غیرمجاز اراضی کشاورزی دقیق‌تر شد

بیتا حسن پور – وزیر جهاد کشاورزی در مراسم افتتاح مرکز ملی پایش الگوی تولید کشاورزی گفت: این مرکز با سامانه رصد تغییر کاربری اراضی کشاورزی لینک شده و تغییرات غیرمجاز با جدیت بیشتر دنبال می‌شود..

غلامرضا نوری قزلجه، وزیر جهاد کشاورزی در جمع خبرنگاران گفت: در بحث الگوی کشت ما هم الزامات قانونی را داریم باید اجرا بکنیم و هم الزامات عملی که بدون او حقیقتاً نمی‌توانیم این حوزه را مدیریت کنیم.

وی افزود: بنابراین موضوع الگویی کشت یک بحث جدی است و باید جدی بگیریم. ما سعی کردیم که این موضوع را به طور دقیق‌تر و عملیاتی‌تر در کشور اجرایی کنیم و برای نظارت‌ها و کنترل‌های لازم و اینکه کار خیلی فنی و دقیق پیش برود مرکز پایش الگوی تولید کشاورزی طراحی شد و از سازمان تحقیقات کشاورزی موضوع الگوی کشت مدیریت می‌شود.

وزیر جهاد کشاورزی تصریح کرد: نکته مطلوبی که در حوزه کشاورزی داریم با توجه به محدودیت‌هایی که وجود دارد خصوصاً در حوزه آب و با توجه به شرایط اقلیمی و نیازهایی که در کشور داریم امیدواریم بتوانیم تنظیمات لازم را هرچه دقیق‌تر البته که با همکاری کشاورزان و بهره‌برداران داشته باشیم.

وی با اشاره به مدیریت دقیق و هوشمندی در حوزه کشاورزی کشور، اظهار کرد: در نهایت این مدیریت هم می‌تواند امنیت غذایی کشورمان را تأمین کند. همچنین می‌تواند سود و اقتصادی بودن فعالیت‌های کشاورزان عزیز ما را هم تضمین کند

این مقام عالی وزارت اضافه کرد: این مرکز، احتمال اجرای الگوی کشت با سرعت و دقت بیشتری را دنبال می‌کند.

وی با بیان این که روی دقت خیلی تاکید داریم، ادامه داد: امسال وقتی برنامه الگوی کشت استان‌ها آماده و برای آنها فرستاده شد برای اینکه به یک اجماع و فهم مشترکی برسیم بازخوردها از استان‌ها و شهرستان‌ها گرفته شد که احیاناً اگر نظراتی هست که می‌تواند اعمال شود ترتیب اثر داده شود.

نوری قزلجه عنوان کرد: ما به این نتیجه رسیدیم که الگو را دقیق و با یک اجماع نخبگانی و اجرایی عملیاتی کنیم. امروز در این مرکز هم سعی ما بر این است که با دقت بیشتری مسئله کشت پیگیری شود.

وی گفت: الگوی کشت در قانون برنامه توسعه تکلیف قانونی ما است و برای اجرا درست باید نظارت‌های الکترونیکی کامل وجود داشته باشد.

وزیر جهاد کشاورزی با تأکید بر این که با تکمیل الگوی کشت هم به تکالیف قانونی عمل شده و هم اینکه امکان مدیریت دقیق و هوشمند برای خود مجموعه فراهم می‌شود، اظهار کرد: امیدواریم قدم‌های خوبی در توسعه کشاورزی کشورمان در این شرایط سخت اقلیمی و خشکسالی برداریم و بتوانیم امنیت غذایی کشور را با یک ضریب اطمینان بسیار بالاتر و مطلوب‌تری مدیریت محصولات کشاورزی را بازنگری کنیم.

وی درباره تعیین قیمت ۳۲ قلم کالای اساسی در شورای قیمت‌گذاری عنوان کرد: در برخی از محصولات از جمله گندم موضوع در حال انجام است و به زودی نرخ سال زراعی ۱۴۰۴-۱۴۰۵ نهایی می‌شود.

وی گفت: هدف ما در این قیمت‌گذاری‌ها و سیاست‌گذاری‌ها حمایت از تولید داخل و تولیدکننده است؛ چون معتقدیم که امنیت غذایی باید متکی به تولید داخل باشد. مهم‌تر از همه باید این فعالیت‌ها اقتصادی شود که انگیزه فعالیت را برای کشاورزان به وجود آورد.

وی درباره ارزیابی‌ها و دقت مرکز ملی پایش تولید کشاورزی اظهار کرد: راه‌اندازی این مرکز درست ترین و بهره مندترین اقدامی است که در حوزه کشاورزی می‌تواند اتفاق بیفتد. اگر دنبال بهره‌وری، افزایش تولید و دنبال اقتصادی شدن فعالیت‌های کشاورزی هستیم باید در قالب الگوی کشت ببینیم. در خصوص ضمانت اجرای آن هم قانونگذار به ما اجازه داده که ارائه خدمات را به کشاورزان و به واحدهایی داشته باشیم که الگوی کشت را رعایت می‌کنند. محصولات را ما باید از کسانی بخریم یا خدمات ارائه دهیم که الگوی کشت را رعایت کرده‌اند.

وی یادآور شد: ترویج و آموزش را پر بارتر دنبال می‌کنیم.

وزیر جهاد کشاورزی در پاسخ به پرسش خبرنگار مهر مبنی بر تاثیر این مرکز و کاهش تغییر کاربری اراضی کشاورزی گفت: تغییر کاربری اراضی کشاورزی سامانه پایش جداگانه دارد؛ اما چون همه این سامانه‌ها را ما لینک می‌کنیم قطعاً کمک خواهد کرد به پایش اراضی و احیاناً تغییر کاربری‌های غیرمجازی که وجود دارد.

نوری قزلجه ادامه داد: این سامانه‌های ملی می‌تواند به پایش بیشتر در بخش کشاورزی کمک کند.

بخش کشاورزی تشنه سرمایه گذاری؛ رشد اقتصادی از منفی ۲.۵ به مثبت ۳.۲ رسیده است

معاون وزیر جهاد کشاورزی از رشد قابل توجه بخش کشاورزی خبر داد و گفت: رشد اقتصادی این بخش از منفی ۲.۵ به مثبت ۳.۲ درصد رسیده که نشان‌دهنده رشد مثبت و امیدوارکننده است، اما کشاورزی همچنان تشنه سرمایه‌گذاری است. صفدر نیازی‌شهرکی در آیین تودیع و معارفه رئیس پیشین و جدید سازمان جهاد کشاورزی استان فارس اظهارکرد: بر اساس شاخص‌های برنامه هفتم، امسال باید ۱۷۵ همت برای زیرساخت‌ها هزینه کنیم، اما کل موافقت‌نامه‌های ما تنها ۴.۵ همت است و این ارقام با هم همخوانی ندارند.

وی ادامه داد: امنیت غذایی موضوعی جدی است؛ ۲ سال است که دنیا با غزه می‌جنگد، اما نتوانسته بر آن چیره شود؛ اکنون سلاح آنها محاصره اقتصادی و غذا شده و می‌خواهند غزه را با غذا تسلیم کنند؛ غذا شوخی‌بردار نیست.معاون آب، خاک و امور فنی و مهندسی وزارت جهاد کشاورزی گفت: بخش کشاورزی بخش مظلومی است؛ چرا که از ۴۲ همت بودجه توازن که در اختیار نمایندگان مجلس گذاشته‌شده، تنها هفتدهم درصد به بخش کشاورزی اختصاص یافته که عمدتا نیز در حوزه عمرانی بوده است.نیازی‌شهرکی بیان کرد: قبل از انقلاب، ترکیب جمعیت کشور ۸۰ درصد روستایی و ۲۰ درصد شهری بود، اما امروز این آمار برعکس شده و مطالبات مردم نیز تغییر کرده است.

تاکید معاون وزیر جهاد کشاورزی بر همکاری سه رکن اثرگذار در تامین غذایی کشور

معاون آب و خاک وزارت جهاد کشاورزی با تاکید بر ضرورت امنیت غذایی کشور، گفت: وزارتخانه در مقام سیاستگذار، دانشگاه در مقام علم و کشاورز در مقام تولید کننده، باید برای تامین غذایی مردم دست به دست هم دهند.

صفدر نیازی شهرکی چهارشنبه در افتتاحیه نخستین کنگره ملی هوش مصنوعی در کشاورزی، منابع طبیعی و محیط زیست که در دانشگاه شیراز برگزار شد، اظهار کرد: امنیت غذایی کشور موضوع بسیار مهمی است؛ چنانکه می‌بینیم رژیم صهیونیستی در ۲ سال جنگ در غزه نتوانسته به پیروزی برسد و اکنون در پی آن است تا با مساله غذا، غزه را به تسلیم وادار کند.

او با بیان اینکه امنیت غذایی نخستین نیاز قاعده مازلو است و نمی‌توان آن را ندیده گرفت، افزود: مصرف مواد غذایی کشور پهناور ایران سالانه ۱۴۰ تا ۱۵۰ میلیون تن است که ۱۲۰ میلیون آن در کشور تولید و مابقی وارد می‌شود.

نیازی شهرکی ادامه داد: نیاز غذایی کشور به تره بار در سال بیش از ۴۰ میلیون تن است که واردات این نیاز غیر ممکن است چرا که کشوری وجود ندارد که بتوانیم این حجم مواد غذایی را از آن خریداری کنیم.

معاون آب و خاک وزارت جهاد کشاورزی گفت: تغییر اقلیم برای کشاورزی کشور چالش های بسیاری ایجاد کرده است؛ در یکسال گذشته، بارش، ۴۰ درصد و دبی رودخانه‌های کشور ۷۰ درصد کاهش یافته است که بیش از آن میزانی است که تصورش را می‌کردیم.

نیازی شهرکی ادامه داد: بخش کشاورزی همیشه محکوم به مصرف بیشترین مصرف آب است، در حالی که در نیم سال دوم تنها چهار میلیارد متر مکعب به این بخش اختصاص یافته در در مجموع سالانه نیز این میزان کمتر از ۵۰ میلیارد متر مکعب بوده است.

او اظهار کرد: بیش از ۵۰ درصد کشاورزی کشور کم آبیاری می شود و آب کافی برای تخصیص به آنها وجود ندارد.

آگهی تحدید حدود اختصاصی

نظر به اینکه هیات قانون تعیین تکلیف وضعیت اراضی و ساختمان‌های فاقد سند رسمی مصوب ۱۳۹۰ مستقر در اداره ثبت اسناد و املاک شهرستان بروجن مالکیت و تصرفات مفروزی آقای منصور نجفی خانی آبادی فرزند جنجال در ششدانگ یک قطعه باغ تحت پلاک ۱۲۲ فرعی واقع در اراضی مزروعی خانی آباد پلاک ۹۲ – اصلی بخش ده ثبتی را تایید نموده و آگهی موضوع ماده ۱ و۳ قانون مذکور و ماده ۱۳ آیین نامه فوق الذکر منتشر و مهلت اعتراض سپری گردیده و با عنایت به اینکه پلاک ۹۲ اصلی در جریان ثبت بوده و تحدید حدود قانونی نشده است آگهی تحدید حدود اختصاصی آن به استناد تبصره ذیل ماده ۱۳ قانون مذکور به اطلاع کلیه مجاورین و صاحبان حقوق ارتفاقی میرساند که عملیات تحدید حدود در روز یکشنبه ۱۴۰۴/۷/۶ راس ساعت ۹ صبح در محل شروع و بعمل خواهد آمد و در صورت مصادف با تعطیلات پیش بینی نشده عملیات تحدید حدود در روز بعد انجام خواهد شد . لذا بموجب این آگهی به کلیه مالکین پلاک های مجاور اخطار می‌گردد که در روز و ساعت مقرر در محل حضور بهم رسانند اعتراض مالکین مجاور طبق ماده ۲۰ قانون ثبت از تاریخ تنظیم صورتمجلس تحدیدی تا ۳۰ روز پذیرفته خواهد شد در ضمن برابر ماده ۸۶ آیین نامه قانون ثبت معترض می‌بایست ظرف ۳۰ روز از تاریخ تسلیم اعتراض به مرجع ثبتی دادخواست اعتراض به مرجع ذیصلاح قضایی تقدیم و گواهی تقدیم دادخواست را به اداره ثبت اسناد ارائه نماید در غیر اینصورت متقاضی ثبت یا نماینده قانونی وی میتواند به دادگاه مربوطه مراجعه و گواهی مبنی بر عدم تقدیم دادخواست را اخذ و به اداره ثبت ارائه نماید . اداره ثبت بدون توجه به اعتراض عملیات ثبتی را با رعایت مقررات ادامه می‌دهد .

تاریخ انتشار : شنبه ۱۴۰۴/۶/۱۵

رئیس اداره ثبت اسناد و املاک بروجن رسول تعمیدی

آگهی تحدید حدود اختصاصی

نظر به اینکه هیات قانون تعیین تکلیف وضعیت اراضی و ساختمان‌های فاقد سند رسمی مصوب ۱۳۹۰ مستقر در اداره ثبت اسناد و املاک شهرستان بروجن مالکیت و تصرفات مفروزی آقای منصور نجفی خانی آبادی فرزند جنجال در ششدانگ یک قطعه باغ تحت پلاک ۱۲۳ فرعی واقع در اراضی مزروعی خانی آباد پلاک ۹۲ – اصلی بخش ده ثبتی را تایید نموده و آگهی موضوع ماده ۱ و۳ قانون مذکور و ماده ۱۳ آیین نامه فوق الذکر منتشر و مهلت اعتراض سپری گردیده و با عنایت به اینکه پلاک ۹۲ اصلی در جریان ثبت بوده و تحدید حدود قانونی نشده است آگهی تحدید حدود اختصاصی آن به استناد تبصره ذیل ماده ۱۳ قانون مذکور به اطلاع کلیه مجاورین و صاحبان حقوق ارتفاقی میرساند که عملیات تحدید حدود در روز یکشنبه ۱۴۰۴/۷/۶ راس ساعت ۹ صبح در محل شروع و بعمل خواهد آمد و در صورت مصادف با تعطیلات پیش بینی نشده عملیات تحدید حدود در روز بعد انجام خواهد شد . لذا بموجب این آگهی به کلیه مالکین پلاک های مجاور اخطار می‌گردد که در روز و ساعت مقرر در محل حضور بهم رسانند اعتراض مالکین مجاور طبق ماده ۲۰ قانون ثبت از تاریخ تنظیم صورتمجلس تحدیدی تا ۳۰ روز پذیرفته خواهد شد در ضمن برابر ماده ۸۶ آیین نامه قانون ثبت معترض می‌بایست ظرف ۳۰ روز از تاریخ تسلیم اعتراض به مرجع ثبتی دادخواست اعتراض به مرجع ذیصلاح قضایی تقدیم و گواهی تقدیم دادخواست را به اداره ثبت اسناد ارائه نماید در غیر اینصورت متقاضی ثبت یا نماینده قانونی وی میتواند به دادگاه مربوطه مراجعه و گواهی مبنی بر عدم تقدیم دادخواست را اخذ و به اداره ثبت ارائه نماید . اداره ثبت بدون توجه به اعتراض عملیات ثبتی را با رعایت مقررات ادامه می‌دهد .

تاریخ انتشار : یکشنبه ۱۴۰۴/۶/۱۵

رئیس اداره ثبت اسناد و املاک بروجن رسول تعمیدی

آگهی تحدید حدود اختصاصی

نظر به اینکه هیات قانون تعیین تکلیف وضعیت اراضی و ساختمان‌های فاقد سند رسمی مصوب ۱۳۹۰ مستقر در اداره ثبت اسناد و املاک شهرستان بروجن مالکیت و تصرفات مفروزی آقای منصور نجفی خانی آبادی فرزند جنجال در ششدانگ یک قطعه باغ تحت پلاک ۱۲۴ فرعی واقع در اراضی مزروعی خانی آباد پلاک ۹۲ – اصلی بخش ده ثبتی را تایید نموده و آگهی موضوع ماده ۱ و۳ قانون مذکور و ماده ۱۳ آیین نامه فوق الذکر منتشر و مهلت اعتراض سپری گردیده و با عنایت به اینکه پلاک ۹۲ اصلی در جریان ثبت بوده و تحدید حدود قانونی نشده است آگهی تحدید حدود اختصاصی آن به استناد تبصره ذیل ماده ۱۳ قانون مذکور به اطلاع کلیه مجاورین و صاحبان حقوق ارتفاقی میرساند که عملیات تحدید حدود در روز یکشنبه ۱۴۰۴/۷/۶ راس ساعت ۹ صبح در محل شروع و بعمل خواهد آمد و در صورت مصادف با تعطیلات پیش بینی نشده عملیات تحدید حدود در روز بعد انجام خواهد شد . لذا بموجب این آگهی به کلیه مالکین پلاک های مجاور اخطار می‌گردد که در روز و ساعت مقرر در محل حضور بهم رسانند اعتراض مالکین مجاور طبق ماده ۲۰ قانون ثبت از تاریخ تنظیم صورتمجلس تحدیدی تا ۳۰ روز پذیرفته خواهد شد در ضمن برابر ماده ۸۶ آیین نامه قانون ثبت معترض می‌بایست ظرف ۳۰ روز از تاریخ تسلیم اعتراض به مرجع ثبتی دادخواست اعتراض به مرجع ذیصلاح قضایی تقدیم و گواهی تقدیم دادخواست را به اداره ثبت اسناد ارائه نماید در غیر اینصورت متقاضی ثبت یا نماینده قانونی وی میتواند به دادگاه مربوطه مراجعه و گواهی مبنی بر عدم تقدیم دادخواست را اخذ و به اداره ثبت ارائه نماید . اداره ثبت بدون توجه به اعتراض عملیات ثبتی را با رعایت مقررات ادامه می‌دهد .

تاریخ انتشار : شنبه ۱۴۰۴/۶/۱۵

رئیس اداره ثبت اسناد و املاک بروجن رسول تعمیدی

آگهی تحدید حدود اختصاصی

نظر به اینکه هیات قانون تعیین تکلیف وضعیت اراضی و ساختمان‌های فاقد سند رسمی مصوب ۱۳۹۰ مستقر در اداره ثبت اسناد و املاک شهرستان بروجن مالکیت و تصرفات مفروزی آقای منصور نجفی خانی آبادی فرزند جنجال در ششدانگ یک قطعه باغ تحت پلاک ۱۲۵ فرعی واقع در اراضی مزروعی خانی آباد پلاک ۹۲ – اصلی بخش ده ثبتی را تایید نموده و آگهی موضوع ماده ۱ و۳ قانون مذکور و ماده ۱۳ آیین نامه فوق الذکر منتشر و مهلت اعتراض سپری گردیده و با عنایت به اینکه پلاک ۹۲ اصلی در جریان ثبت بوده و تحدید حدود قانونی نشده است آگهی تحدید حدود اختصاصی آن به استناد تبصره ذیل ماده ۱۳ قانون مذکور به اطلاع کلیه مجاورین و صاحبان حقوق ارتفاقی میرساند که عملیات تحدید حدود در روز یکشنبه ۱۴۰۴/۷/۶ راس ساعت ۹ صبح در محل شروع و بعمل خواهد آمد و در صورت مصادف با تعطیلات پیش بینی نشده عملیات تحدید حدود در روز بعد انجام خواهد شد . لذا بموجب این آگهی به کلیه مالکین پلاک های مجاور اخطار می‌گردد که در روز و ساعت مقرر در محل حضور بهم رسانند اعتراض مالکین مجاور طبق ماده ۲۰ قانون ثبت از تاریخ تنظیم صورتمجلس تحدیدی تا ۳۰ روز پذیرفته خواهد شد در ضمن برابر ماده ۸۶ آیین نامه قانون ثبت معترض می‌بایست ظرف ۳۰ روز از تاریخ تسلیم اعتراض به مرجع ثبتی دادخواست اعتراض به مرجع ذیصلاح قضایی تقدیم و گواهی تقدیم دادخواست را به اداره ثبت اسناد ارائه نماید در غیر اینصورت متقاضی ثبت یا نماینده قانونی وی میتواند به دادگاه مربوطه مراجعه و گواهی مبنی بر عدم تقدیم دادخواست را اخذ و به اداره ثبت ارائه نماید . اداره ثبت بدون توجه به اعتراض عملیات ثبتی را با رعایت مقررات ادامه می‌دهد .

تاریخ انتشار : شنبه ۱۴۰۴/۶/۱۵

رئیس اداره ثبت اسناد و املاک بروجن رسول تعمیدی

آگهی تحدید حدود اختصاصی

نظر به اینکه هیات قانون تعیین تکلیف وضعیت اراضی و ساختمان‌های فاقد سند رسمی مصوب ۱۳۹۰ مستقر در اداره ثبت اسناد و املاک شهرستان بروجن مالکیت و تصرفات مفروزی آقای داریوش نجفی خانی آبادی فرزند منصور در ششدانگ یک قطعه باغ تحت پلاک ۱۲۷ فرعی واقع در اراضی مزروعی خانی آباد پلاک ۹۲ – اصلی بخش ده ثبتی را تایید نموده و آگهی موضوع ماده ۱ و۳ قانون مذکور و ماده ۱۳ آیین نامه فوق الذکر منتشر و مهلت اعتراض سپری گردیده و با عنایت به اینکه پلاک ۹۲ اصلی در جریان ثبت بوده و تحدید حدود قانونی نشده است آگهی تحدید حدود اختصاصی آن به استناد تبصره ذیل ماده ۱۳ قانون مذکور به اطلاع کلیه مجاورین و صاحبان حقوق ارتفاقی میرساند که عملیات تحدید حدود در روز یکشنبه ۱۴۰۴/۷/۶ راس ساعت ۹ صبح در محل شروع و بعمل خواهد آمد و در صورت مصادف با تعطیلات پیش بینی نشده عملیات تحدید حدود در روز بعد انجام خواهد شد . لذا بموجب این آگهی به کلیه مالکین پلاک های مجاور اخطار می‌گردد که در روز و ساعت مقرر در محل حضور بهم رسانند اعتراض مالکین مجاور طبق ماده ۲۰ قانون ثبت از تاریخ تنظیم صورتمجلس تحدیدی تا ۳۰ روز پذیرفته خواهد شد در ضمن برابر ماده ۸۶ آیین نامه قانون ثبت معترض می‌بایست ظرف ۳۰ روز از تاریخ تسلیم اعتراض به مرجع ثبتی دادخواست اعتراض به مرجع ذیصلاح قضایی تقدیم و گواهی تقدیم دادخواست را به اداره ثبت اسناد ارائه نماید در غیر اینصورت متقاضی ثبت یا نماینده قانونی وی میتواند به دادگاه مربوطه مراجعه و گواهی مبنی بر عدم تقدیم دادخواست را اخذ و به اداره ثبت ارائه نماید. اداره ثبت بدون توجه به اعتراض عملیات ثبتی را با رعایت مقررات ادامه می‌دهد.

تاریخ انتشار : شنبه ۱۴۰۴/۶/۱۵

رئیس اداره ثبت اسناد و املاک بروجن رسول تعمیدی

آگهی فقدان سند مالکیت

نظر به اینکه آقای سید بهزاد امینی دهکردی با ارائه دو برگ استشهاد محلی گواهی شده اعلام نموده که سند تک برگی به شماره چاپی ۷۳۰۵۵۰ ب ۹۹ و شماره دفتر الکترونیک ۱۳۹۹۲۰۳۱۴۴۹۲۰۱۲۴۷۶ مربوط به ششدانگ پلاک ۵۱۹۸ فرعی از ۱۱ اصلی در اثر سهل انگاری مفقود گردیده و تقاضای صدور سند المثنی نموده لذا مطابق ماده ۱۲۰ آیین نامه قانون ثبت مراتب آگهی می‌شود که هر کسی مدعی انجام معامله (غیر از آنچه در این آگهی ذکر شده) نسبت به آن یا وجود سند مالکیت مزبور نزد خود باشد از تاریخ انتشار این آگهی تا ۱۰ روز به این اداره مراجعه و اعتراض خود را کتبا ضمن ارائه اصل سند مالکیت و سند معامله تسلیم نماید تا مراتب صورتمجلس و اصل سند به ارائه‌کننده مسترد گردد اگر ظرف مهلت مقرر اعتراض نرسد یا در صورت اعتراض اصل سند ارائه نشود سند المثنی صادر و به متقاضی تسلیم خواهند شد .

محمد علی محمدی رئیس اداره ثبت اسناد و املاک منطقه دو شهرستان شهرکرد

آگهی فقدان سند مالکیت

نظر به اینکه آقای احمد رییسی با ارائه دو برگ استشهاد محلی گواهی شده اعلام نموده که سند دفترچه ای بشماره چاپی ۰۹۷۳۵۶ مربوط به یک نهم سهم مشاع از ۳۲ سهم مزرعه دره مهدی علیا پلاک ۷،۴ اصلی (که به پلاک های ۱۶ فرعی از ۱۶۲۷ اصلی و ۲۰ فرعی از ۱۶۲۷ اصلی تبدیل گردیده) و در صفحه ۱۰ دفتر ۱۴۴ املاک ذیل شماره ۲۷۳۹ بنامش ثبت گردیده در اثر سهل انگاری مفقود گردیده و تقاضای صدور سند المثنی نموده لذا مطابق ماده ۱۲۰ آیین نامه قانون ثبت مراتب آگهی می‌شود که هر کسی مدعی انجام معامله (غیر از آنچه در این آگهی ذکر شده) نسبت به آن یا وجود سند مالکیت مزبور نزد خود باشد از تاریخ انتشار این آگهی تا ۱۰ روز به این اداره مراجعه و اعتراض خود را کتبا ضمن ارائه اصل سند مالکیت و سند معامله تسلیم نماید تا مراتب صورتمجلس و اصل سند به ارائه کننده مسترد گردد اگر ظرف مهلت مقرر اعتراض نرسد یا در صورت اعتراض اصل سند ارائه نشود سند المثنی صادر و به متقاضی تسلیم خواهند شد .

محمد علی محمدی رئیس اداره ثبت اسناد و املاک منطقه دو شهرستان شهرکرد

آگهی فقدان سند مالکیت

نظر به اینکه خانم لیلا رییسی با ارائه دو برگ استشهاد محلی گواهی شده اعلام نموده که سند تک برگی به شماره چاپی ۷۶۴۴۳۴ الف ۹۳ مربوط به ششدانگ پلاک ۴۶۸ فرعی از ۱۲ اصلی که در صفحه ۱۲۲ دفتر ۵۰۲ املاک ذیل شماره ۷۵۷۴۳ بنامش ثبت گردیده در اثر سهل انگاری مفقود گردیده و تقاضای صدور سند المثنی نموده لذا مطابق ماده ۱۲۰ آیین نامه قانون ثبت مراتب آگهی می‌شود که هر کسی مدعی انجام معامله (غیر از آنچه در این آگهی ذکر شده) نسبت به آن یا وجود سند مالکیت مزبور نزد خود باشد از تاریخ انتشار این آگهی تا ۱۰ روز به این اداره مراجعه و اعتراض خود را کتبا ضمن ارائه اصل سند مالکیت و سند معامله تسلیم نماید تا مراتب صورتمجلس و اصل سند به ارائه کننده مسترد گردد اگر ظرف مهلت مقرر اعتراض نرسد یا در صورت اعتراض اصل سند ارائه نشود سند المثنی صادر و به متقاضی تسلیم خواهند شد .

محمد علی محمدی رئیس اداره ثبت اسناد و املاک منطقه دو شهرستان شهرکرد

آگهی فقدان سند مالکیت

نظر به اینکه آقای سید بهزاد امینی دهکردی با ارائه دو برگ استشهاد محلی گواهی شده اعلام نموده که سند تک برگی به شماره چاپی ۷۳۰۵۵۰ ب ۹۹ و شماره دفتر الکترونیک ۱۳۹۹۲۰۳۱۴۴۹۲۰۱۲۴۷۶ مربوط به ششدانگ پلاک ۵۱۹۸ فرعی از ۱۱ اصلی در اثر سهل انگاری مفقود گردیده و تقاضای صدور سند المثنی نموده لذا مطابق ماده ۱۲۰ آیین نامه قانون ثبت مراتب آگهی می‌شود که هر کسی مدعی انجام معامله (غیر از آنچه در این آگهی ذکر شده) نسبت به آن یا وجود سند مالکیت مزبور نزد خود باشد از تاریخ انتشار این آگهی تا ۱۰ روز به این اداره مراجعه و اعتراض خود را کتبا ضمن ارائه اصل سند مالکیت و سند معامله تسلیم نماید تا مراتب صورتمجلس و اصل سند به ارائه‌کننده مسترد گردد اگر ظرف مهلت مقرر اعتراض نرسد یا در صورت اعتراض اصل سند ارائه نشود سند المثنی صادر و به متقاضی تسلیم خواهند شد .

محمد علی محمدی رئیس اداره ثبت اسناد و املاک منطقه دو شهرستان شهرکرد

آگهی فقدان سند مالکیت

نظر به اینکه آقای مهدی بی نیاز بموجب وکالتنامه شماره ۲۵۶۶۸ – ۱۴۰۴/۴/۱۷ به وکالت از بانک ملت مدیریت شعب استان هرمزگان با ارائه دو برگ استشهاد محلی گواهی شده اعلام نموده که سند تک برگی به شماره چاپی ۴۴۲۳۶۷ ج ۹۱ مربوط به ششدانگ پلاک ۱۲۶۹ فرعی از ۲۲ اصلی که بموجب سند انتقال شماره ۷۵۸۵ – ۱۳۹۷/۷/۱۸ دفترخانه ۸۴ بندرعباس بنام بانک ملت مدیریت شعب استان هرمزگان انتقال و بموجب سند اجاره ۷۵۸۶ – ۱۳۹۷/۷/۱۸ دفترخانه ۸۴ بندرعباس در اجاره آقای مهدی بی‌نیاز قرار گرفته در اثر سهل انگاری مفقود گردیده و تقاضای صدور سند المثنی نموده لذا مطابق ماده ۱۲۰ آیین نامه قانون ثبت مراتب آگهی می‌شود که هر کسی مدعی انجام معامله (غیر از آنچه در این آگهی ذکر شده) نسبت به آن یا وجود سند مالکیت مزبور نزد خود باشد از تاریخ انتشار این آگهی تا ۱۰ روز به این اداره مراجعه و اعتراض خود را کتبا ضمن ارائه اصل سند مالکیت و سند معامله تسلیم نماید تا مراتب صورتمجلس و اصل سند به ارائه کننده مسترد گردد اگر ظرف مهلت مقرر اعتراض نرسد یا در صورت اعتراض اصل سند ارائه نشود سند المثنی صادر و به متقاضی تسلیم خواهند شد .

محمد علی محمدی رئیس اداره ثبت اسناد و املاک منطقه دو شهرستان شهرکرد

روزنامه مرز اقتصاد
اقتصادی، اجتماعی
www.marzeghtesad.ir
شنبه ۱۵ شهریور ماه ۱۴۰۴ • شماره ۷۵۲
www.marzeghtesad.ir

نفت در ورطه تردید
انتظار برای تصمیم مهم اوپک پلاس

لیلا جلیلوند – قیمت نفت خام برنت به ۶۶.۹۶ دلار و نفت خام وست تگزاس اینترمدیت به ۶۳.۳۳ دلار در هر بشکه رسید که به ترتیب ۶۲ و ۶۴ سنت کاهش را نشان می‌دهد.

بازار نفت در روزهای اخیر با نوسانات قابل توجهی مواجه شده است که این نوسانات ناشی از عوامل مختلفی از جمله تغییرات در تولید، وضعیت اقتصادی ایالات متحده و تصمیمات اوپک پلاس است. این عوامل به شدت بر قیمت‌ها تأثیر گذاشته و تحلیلگران را به بررسی دقیق‌تری از شـــرایط موجود و پیش‌بینی‌های آینده واداشـــته اســـت. در این متن، به بررسی جزئیات این تحولات و تأثیرات آن بر بازار نفت پرداخته خواهد شد.

کاهش قیمت نفت

در روز پنج‌شنبه، قیمت نفت خام برنت به ۶۶.۹۶ دلار و نفت خام وست تگزاس اینترمدیت به ۶۳.۳۳ دلار در هر بشکه رسید که به ترتیب ۶۲ و ۶۴ سنت کاهش را نشان می‌دهد. این کاهش قیمت، که معادل ۱ درصد است، ادامه‌دهنده روند نزولی بیش از ۲ درصدی جلسه قبل بود. عوامل متعددی از جمله پیش‌بینی‌های مربـــوط به افزایش تولید و کاهش تقاضا در ایالات متحده باعث این کاهش شـــده‌اند. به طور خاص، نگرانی‌ها درباره عدم توانایی اقتصـــادی ایالات متحده در حفظ تقاضا برای نفت، نقش مهمی در این کاهش قیمت ایفا کرده است.

انتظار برای جلسه اوپک پلاس

سرمایه‌گذاران و تحلیلگران به شدت منتظر جلسه اوپک پلاس در روز یکشـــنبه هستند. در این جلسه، احتمال بررسی افزایش تولید نفت در ماه اکتبر وجود دارد که می‌تواند تأثیر قابل توجهی بر قیمت‌ها داشـــته باشد. اوپک پلاس، که شامل اعضای اوپک و برخی از تولیدکنندگان غیر اوپکی است، به دنبال بازپس‌گیری ســـهم بازار خود است و این جلسه می‌تواند سرنوشت بازار نفت را تغییر دهد. تصمیمات این گروه به شـــدت بر قیمت‌ها و روند عرضه و تقاضا تأثیرگذار خواهد بود و سرمایه‌گذاران باید به دقت به این تحولات توجه کنند.

تحلیل بازار انرژی توسط بانک DBS

ســـوورو سارکار، رهبر تیم بخش انرژی بانک DBS، به تحلیل وضعیت بازار نفت پرداخت و گفت: «به نظر می‌رسد بازار در طول فصل اوج تابستان به خوبی افزایش عرضه را جذب کرده است.» وی افزود که با افزایش موجودی‌ها در زمستان، قیمت نفت تحت فشار قرار خواهد گرفت. پیش‌بینی‌های او نشان می‌دهد که قیمت نفت برنت ممکن اســـت به ۶۰ تا ۶۵ دلار در هر بشـــکه نزدیک شـــود. این پیش‌بینی‌ها به دلیل عدم وجود محرک‌های مثبت و نگرانی‌های ژئوپلیتیکی است که می‌تواند حمایت از قیمت نفت را کاهش دهد. بنابراین، تحلیلگران توصیه می‌کنند که سرمایه‌گذاران باید با احتیاط بیشتری به بازار نگاه کنند.

افزایش اهداف تولید اوپک پلاس

اوپک پلاس پیش از این تصمیم به افزایش اهداف تولید خود از آوریل تا سپتامبر به میزان ۲.۲ میلیون بشکه در روز گرفته بود. این تصمیم به منظور مقابله با کاهش تقاضا و حمایت از قیمت‌ها اتخاذ شـــده است. همچنین، سهمیه تولید امارات متحده عربی نیز ۳۰۰ هزار بشکه در روز افزایش یافته است. این افزایش تولید نشان‌دهنده تلاش اوپک پلاس برای بازپس‌گیری سهم بازار و بهبود وضعیت قیمت‌هاســـت، اما ممکن است به افزایش موجودی‌ها و کاهش قیمت‌ها منجر شود. در این راستا، تحلیلگران بر این باورند که این تصمیم‌ها باید به دقت مورد بررسی قرار گیرد تا تأثیرات آن به درستی ارزیابی شود.

قیمت‌های قوی نفت خاورمیانه

با وجود افزایش تولید، قیمت نفت خاورمیانه همچنان بالاترین قیمت‌های منطقه‌ای را در ســـطح جهانی حفظ کرده است. این موضوع به دلیل اعتماد عربستان سعودی و سایر اعضای اوپک به توانایی خود در افزایش تولید و تأمین نیاز بازار است. این قیمت‌های قوی می‌تواند به افزایش تولید و عرضه در بازارهای جهانی کمک کند، اما در عین حال ممکن است به نوسانات قیمت‌ها نیز دامن بزند. تحلیلگـــران معتقدند که این وضعیـــت می‌تواند به ایجاد فرصت‌های جدید برای سرمایه‌گذاران منجر شود، به شرطی که ریسک‌های مرتبط با نوسانات قیمت‌ها به درستی مدیریت شوند

اوپک پلاس، که شامل اعضای اوپک و برخی از تولیدکنندگان غیر اوپکی است، به دنبال بازپس‌گیری سهم بازار خود است و این جلسه می‌تواند سرنوشت بازار نفت را تغییر دهد. تصمیمات این گروه به شدت بر قیمت‌ها و روند عرضه و تقاضا تأثیرگذار خواهد بود و سرمایه‌گذاران باید به دقت به این تحولات توجه کنند.

تأثیر داده‌های کلان اقتصادی ایالات متحده

داده‌های اقتصادی ایالات متحده در روزهای اخیر تأثیر منفی بر قیمت نفت گذاشته است. برخی از این داده‌ها تردیدهایی را در مورد قدرت تقاضا در بزرگ‌ترین مصرف‌کننده نفت جهان ایجاد کرده است. این تردیدها به نوسانات قیمت‌ها دامن زده و باعث شده که بازار به شدت تحت تأثیر قرار گیرد. تحلیلگران به دقت این داده‌ها را رصد می‌کنند تا بتوانند پیش‌بینی‌های بهتری درباره آینده قیمت‌ها ارائه دهند. در این راستا، توجه به نشانه‌های اقتصادی و تجزیه و تحلیل روندهای موجود در بازار می‌تواند به تصمیم‌گیری‌های بهتر کمک کند.

شرایط بازار کار در ایالات متحده

کلوین وانگ، تحلیلگر ارشد بازار در OANDA، به شرایط ضعیف بازار کار در ایالات متحده اشاره کرد و گفت که کاهش فرصت‌های شغلی در بخش‌های غیرچرخه‌ای، مانند مراقبت‌های بهداشتی، بر قیمت نفت تأثیر گذاشته است. این شرایط می‌تواند به کاهش تقاضا برای نفت و در نتیجه نوسانات قیمت‌ها منجر شود. تحلیلگران انتظار دارند که این وضعیت در آینده نیز ادامه یابد و به چالش‌های بیشتری برای بازار نفت منجر شود. بنابراین، سرمایه‌گذاران باید به دقت به روندهای بازار کار توجه کنند و تأثیرات آن را بر قیمت نفت مورد بررسی قرار دهند.

انتظار برای داده‌های ذخایر نفت خام

بازارها در حال حاضر منتظر انتشـــار داده‌های دولتی درباره ذخایر نفت خام ایالات متحده هســـتند. این داده‌ها قرار است یک روز دیرتر از حد معمول به دلیل تعطیلات در روز دوشنبه منتشر شود. انتظار می‌رود که این داده‌ها نشانه‌ای از وضعیت تقاضا و عرضه در بازار باشد و می‌تواند تأثیر زیادی بر قیمت‌ها داشته باشد. تحلیلگران به دقت این داده‌ها را رصد می‌کنند تا بتوانند پیش‌بینی‌های بهتری ارائه دهند. این اطلاعات می‌تواند به سرمایه‌گذاران کمک کند تا تصمیمات بهتری در خصوص خرید و فروش نفت اتخاذ کنند.

افزایش ذخایر نفت خام ایالات متحده

آمار موسسه نفت آمریکا (API) نشان داد که ذخایر نفت خام ایالات متحده در هفته منتهی به ۲۹ آگوست ۶۲۲ هزار بشکه افزایش یافته است. این افزایش برخلاف پیش‌بینی تحلیلگران بود که انتظار کاهش ۲ میلیون بشکه‌ای را داشتند. این موضوع نشان‌دهنده مصرف ضعیف‌تر و نگرانی‌های بیشتر در مورد تقاضا در بازار است. این افزایش ذخایر می‌تواند به کاهش قیمت‌ها و نوســـانات بیشـــتر در بازار منجر شود. بنابراین، سرمایه‌گذاران باید به دقت این داده‌ها را تحلیل کنند تا تأثیرات آن را بر بازار درک کنند.

فشار بر قیمت نفت از سوی داده‌های صنعتی

داده‌های صنعتی نشان‌دهنده افزایش هفتگی موجودی نفت در ایالات متحده است که نگرانی‌ها درباره کاهش تقاضای سوخت در آمریکا را افزایش داده است. این موضوع به کاهش بیشتر قیمت‌ها کمک کرده و بازار را تحت فشار قرار داده است. تحلیلگران به دقت این داده‌ها را رصد می‌کنند تا بتوانند پیش‌بینی‌های بهتری درباره آینده قیمت‌ها ارائه دهند. این شرایط نشان‌دهنده اهمیت رصد دقیق تحولات صنعتی و اقتصادی است که می‌تواند تأثیر زیادی بر قیمت نفت داشته باشد

تأثیر نشست اوپک پلاس بر بازار

نشست اوپک پلاس در روز یکشنبه می‌تواند تأثیر زیادی بر بازار داشته باشد. پیش‌بینی‌ها نشان می‌دهد که این گروه ممکن اســـت به دنبال افزایش تولید بیشـــتری باشد، که می‌تواند به کاهش قیمت‌ها منجر شود. این تصمیمات به شدت بر قیمت‌ها و روند عرضه و تقاضا تأثیرگذار خواهد بود و سرمایه‌گذاران باید به دقت به این موضوع توجه کنند. بنابراین، تحلیلگران بر این باورند که این نشست می‌تواند نقطه عطفی در بازار نفت باشد و بر روندهای آتی تأثیرگذار باشد.

پیش‌بینی‌های مربوط به تقاضای سوخت

چشم‌انداز تقاضای سوخت با کندی اقتصاد ایالات متحده بیشتر مبهم شده است. داده‌های شاخص مدیران خرید نشان می‌دهد که فعالیت تولیدی در ایالات متحده برای ششمین ماه متوالی کاهش یافته است. این کاهش فعالیت می‌تواند به کاهش تقاضا برای نفت و در نتیجه نوسانات قیمت‌ها منجر شود. تحلیلگران به دقت این داده‌ها را رصد می‌کنند تا بتوانند پیش‌بینی‌های بهتری درباره آینده قیمت‌ها ارائه دهند. این شرایط نشان‌دهنده اهمیت توجه به تحولات اقتصادی و صنعتی در ارزیابی وضعیت بازار نفت است.

انتظار برای گزارش اشتغال غیرکشاورزی

داده‌های کلیدی اشتغال بخش غیرکشاورزی ایالات متحده که قرار است روز جمعه منتشر شود، می‌تواند تأثیر زیادی بر بازار نفت داشته باشد. پیش‌بینی می‌شود که حدود ۷۵۰۰۰ شغل در ماه آگوست ایجاد شود. این گزارش می‌تواند نشانه‌ای از سلامت اقتصادی کشور باشد و تأثیر مستقیمی بر تقاضا برای نفت و قیمت‌ها داشته باشد. بنابراین، سرمایه‌گذاران باید به دقت این گزارش را رصد کنند تا بتوانند تصمیمات بهتری در بازار نفت اتخاذ کنند.

تأثیر نرخ بیکاری بر قیمت نفت

انتظار می‌رود که نرخ بیکاری در ایالات متحده به ۴.۳ درصد برسد. این نرخ می‌تواند تأثیر مستقیمی بر تقاضای نفت و قیمت‌ها داشته باشد، زیرا نشان‌دهنده سلامت اقتصادی کشور است. تحلیلگران به دقت این داده‌ها را رصد می‌کنند تا بتوانند پیش‌بینی‌های بهتری درباره آینده قیمت‌ها ارائه دهند. در این راستا، توجه به نشانه‌های بازار کار و تأثیرات آن بر قیمت نفت می‌تواند به سرمایه‌گذاران کمک کند تا تصمیمات بهتری اتخاذ کنند.

وضعیت کلی بازار نفت

با توجه به تمامی عوامل فوق، بازار نفت در شرایط ناپایداری قرار دارد. افزایش تولید توسط اوپک پلاس و ضعف تقاضا در ایالات متحده می‌تواند به نوسانات بیشتر قیمت‌ها منجر شود. سرمایه‌گذاران باید با دقت به این عوامل توجه کنند تا بتوانند تصمیمات بهتری در این بازار پیچیده اتخاذ کنند. این وضعیت نشان‌دهنده نیاز به تحلیل دقیق و به‌روز از وضعیت بازار نفت است تا بتوان به درک بهتری از تحولات آینده دست یافت. بنابراین، توجه به تحولات اقتصادی، سیاسی و صنعتی می‌تواند به سرمایه‌گذاران در مدیریت ریسک‌ها و بهره‌برداری از فرصت‌ها کمک کند.

عامل اصلی مشکلات صنعت آب و برق، ناترازی مالی است

وزیر نیرو گفت: بزرگ‌ترین و شاید مادر همه مشکلات صنعت آب و برق، مشکل اقتصادی و ناترازی مالی است. عباس علی‌آبادی در مورد مشکلات تأمین برق، آب شرب، آب کشاورزی و حقابه‌های زیست محیطی، اظهار کرد: طبق گفته کارشناسان، بزرگ‌ترین و شاید مادر همه مشکلات صنعت آب و برق، مشکل اقتصادی و ناترازی مالی است. این ناترازی موجب شده در سال‌های گذشته پرداخت بدهی‌ها به پیمانکاران و سرمایه‌گذاران حوزه آب و برق به موقع انجام نشود و مشکلات متعددی را ایجاد کند.وی بیان کرد: از سوی دیگر، ما وارد عصری شده‌ایم که در آن، مصرف برق به طور وسیع و مستمر رشد خواهد داشت. انقلاب صنعتی چهارم و پنجم، همراه با توسعه هوش مصنوعی، نیاز به برق را به شدت افزایش خواهد داد و اگر بخواهیم این نیاز روزافزون را با روش‌های سنتی پاسخ دهیم، با چالش‌های عظیم جهانی و بعضاً محلی مواجه خواهیم شد. بر این اساس، باید تأمین این نیاز را با روش‌های نوین دنبال کنیم. اغلب کشورهای پیشرو، افزایش راندمان، تکمیل چرخه ترکیبی در نیروگاه‌های سیکل ساده و توسعه انرژی‌های تجدیدپذیر را به عنوان مسیر آینده انتخاب کرده‌اند، گفت:علی‌آبادی با اشاره به خشکسالی‌های پی‌درپی در پنج سال گذشته، اظهار کرد: نیروگاه‌های برق‌آبی نقش بسیار مهمی در تولید برق کشور ایفا می‌کنند، اما با توجه به کاهش بارش از ابتدای سال جاری تاکنون، تولید انرژی این نیروگاه‌ها با کاهش چشمگیر ۴۰ درصدی مواجه شده است.

حل مشکلات بخش توزیع برق با استفاده از توان محققان

مدیرعامل شرکت توزیع برق استان تهران گفت: تلاش می شود در پارک علم و فناوری نیرو از توان و ظرفیت دانش پژوهـــان و محققان برای غلبه بر مشکلات بخش توزیع برق استفاده شود.

اکبرحسن بکلو درباره انتخاب شرکت توزیع نیروی برق استان تهران به‌عنوان مجری ملی راه‌اندازی ناحیه نوآوری برق و انرژی پارک علم و فناوری وزارت نیرو افزود: با توجه به وظیفه ای که وزارت نیرو و شرکت مادر تخصصی تولید، انتقال و توزیع نیروی برق ایران(توانیر)به این شـــرکت داده شده، به عنوان نماینده شرکت های توزیع برق در پارک علم و فناوری وزارت نیرو معرفی شده ایم.

وی ادامه داد: براین اساس برنامه داریم تا بیشتر از پتانسیل دانشمندان و دانش پژوهان و محققان استفاده کرده تا بتوانیم مشارکت آنها رادر این پارک علم و فناوری در حوزه های توزیع جلب کرده تا بتوان مشکلات و مسائلی که در این بخش وجود دارد را به کمک آنان برطرف کنیم

مدیرعامل توزیع برق استان تهران خاطرنشان کرد:تلاش می شود برای حل مشکلات با نگاه دانشگاهی و علمی و رفع اقدام شود و از نظر آنها استفاده کنیم تا بتوانیم مشکلات موجود را برطرف کنیم.حسن بکلو گفت: بخش توزیع پیشانی صنعت برق است و به همان اندازه ای که پیشانی است مشکلات عدیده ای هم به دلیل وجود برخی ساختارهای مختلف ونیز شبکه های مختلف و و مشترکان مختلف دارد لذا نیازمند آن است که ارتباط نزدیکی با پژوهشگران و محققان داشته تا بتوان برای حل این مسایل اقدام کرد.

بیست ونهم مردادماه امسال بود که مدیرعامل توزیع برق استان تهران اعلام کرد: با ابلاغ مدیرعامل شرکت مدیریت تولید، انتقال وتوزیع نیروی برق ایران(توانیر)، شرکت توزیع نیروی برق استان تهران به‌عنوان مجری ملی راه‌اندازی ناحیه نوآوری برق و انرژی پارک علم و فناوری وزارت نیرو انتخاب شد.وی ادامه داد: این انتخاب، بیانگر اعتماد ملی به ظرفیت‌های علمی، مدیریتی و اجرایی شرکت و جایگاه ممتاز آن در صنعت برق کشور است.مدیرعامل شرکت توزیع نیروی برق استان تهران افزود: هدف اصلی این طرح، پیوند میان دانشگاه‌ها، مراکز علمی و صنعت برق و ایجاد بستر تحول در حوزه فناوری‌های نوین است.دی‌ماه سال ۱۳۹۹ ساتکاب (شرکت ساخت و تهیه کالای آب و برق) خبر از راه‌اندازی پارک علم و فناوری داده بود.

تقویت همکاری ایران و چین در طرح‌های انرژی

مدیرعامل شرکت مدیریت تولید، انتقال و توزیع برق ایران (توانیر) گفـــت: همکاری‌های نزدیکی با شـــرکت‌های چینی در حوزه‌های هوشمندسازی، تجهیزات سوئیچگرهای گازی، ساخت ذخیره‌سازها و سایر فناوری‌های مرتبط، آغاز شده و برخی خطوط تولید نیز در داخل ایران فعال شده‌اند.

انتقـــال و توزیـــع برق ایـــران (توانیر) مصطفی رجبی مشـــهدی در نشست مشترک با نمایندگان شـــرکت‌های دولتی و خصوصی چینی بر ضرورت بهره‌گیری از فناوری‌های نوین در حوزه انرژی‌های تجدیدپذیر، ذخیره‌سازهای الکتریکی و نیروگاه‌های تلمبه‌ذخیـــره‌ای تأکید کرد و خواســـتار توســـعه همکاری‌های فنی و انتقال دانش روز به ایران شد.

وی با اشاره به گام‌های جدی ایران در توسعه انرژی‌های خورشیدی ادامه داد: یکی از الزام‌های اصلی توسعه تجدیدپذیرها، بهره‌گیری از ذخیره‌سازهای الکتریکی است. همچنین توسعه نیروگاه‌های تلمبه‌ذخیره‌ای در شبکه گسترده و متنوع شبکه برق ایران برای پایداری شبکه قدرت بسیار مفید اســـت. این موضوع به صراحت از ســـوی وزارت نیرو پیگیری می‌شود تا در آینده، توسعه تجدیدپذیرها بدون مشکل برای شبکه برق کشور انجام گیرد.مدیرعامل توانیر گفت که این شرکت در بسیاری از پروژه‌های گذشته نیز تلاش کرده علاوه بر واردات فناوری، دانش فنی را نیز به کشور منتقل کند.رجبی مشهدی با اشاره به اهمیت انتقال دانش فنی ادامه داد: انتظار می‌رود همکاری‌ها تنها محدود به تأمین تجهیزات نشود، بلکه با توافق‌های دو طرفه زمینه بومی‌سازی سریع‌تر فناوری در داخل کشور فراهم شود. ایران امروز شرایط متفاوتی نسبت به گذشته دارد و این همکاری‌ها می‌تواند نقشی کلیدی در تأمین نیازهای داخلی و افزایش تاب‌آوری شبکه ایفا کند.

وی خاطرنشان کرد: بازدید متقابل گروه‌های کارشناسی دو طرف از سایت‌های عملیاتی و تبادل تجربه‌ها، گام مهمی در تعمیق همکاری‌ها خواهد بود.در ادامه این نشست، طرف چینی با اشاره به دو قرارداد فعال با ایران شامل پروژه ۱۵۰۰ مگاواتی و پکیج ۶۰۰ میلیون دلاری، بر علاقه‌مندی برای توسعه همکاری‌های مشترک در حوزه انرژی و تأمین مالی پروژه‌های جدید تأکید کرد.در این نشست تعدادی از شرکت‌های سازنده تجهیزات بخش قدرت و سازنده‌های باتری داخلی به منظور مذاکره و برنامه‌ریزی برای انتقال دانش فنی حضور داشتند.

سقوط قیمت نفت خام WTI و برنت همزمان با نگرانی از افزایش عرضه اوپک‌پلاس

قیمت نفت خام WTI و برنت روز پنجشنبه با ادامه روند نزولی روز گذشته به ترتیب به نزدیکی ۶۳ و ۶۷ دلار در هر بشکه رسید.

قیمت نفت خام WTI و برنت امروز پنجشنبه ۱۳ شهریور ۱۴۰۴ برابر با ۴ سپتامبر ۲۰۲۵ در ادامه روند نزولی روز گذشته به ترتیب به نزدیکی ۶۳ و ۶۷ دلار در هر بشکه رسید. نگرانی‌ها از احتمال تصمیم اوپک‌پلاس برای افزایش تولید در نشست این آخر هفته و رشد غیرمنتظره ذخایر نفت خام آمریکا از مهم‌ترین عوامل فشار بر بازار به شمار می‌روند.قراردادهای آتی نفت خام WTI روز پنجشنبه تا محدوده ۶۳ دلار در هر بشکه کاهش یافتند که ادامه افت ۲.۵ درصدی جلسه قبلی بود. در همین حال، قیمت نفت خام برنت نیز با ۲.۲ درصد کاهش، تا سطح ۶۷ دلار در هر بشکه عقب‌نشینی کرد.گزارش‌ها حاکی است اوپک‌پلاس در نشست سیاست‌گذاری پایان هفته خود موضوع افزایش تولید را بررسی خواهد کرد. هدف از این تصمیم، بازپس‌گیری سهم بازار عنوان شده و ممکن است این ائتلاف بخشی از کاهش تولید ۱.۶۵ میلیون بشکه در روز — معادل ۱.۶ درصد از تقاضای جهانی — را جبران کند.اوپک‌پلاس پیشتر توافق کرده بود در بازه آوریل تا سپتامبر، تولید خود را ۲.۲ میلیون بشکه در روز افزایش دهد و علاوه بر آن، امتیاز افزایش ۳۰۰ هزار بشکه‌ای به امارات بدهد. با این حال، بالا رفتن واقعی تولید عقب‌تر از برنامه بوده که دلیل آن به تعدیل‌های ناشی از مازاد تولید گذشته و محدودیت ظرفیت برخی اعضا برمی‌گردد.

واحد تصفیه نفت سفید (KHT) در اصفهان افتتاح شد

واحـــد تصفیه نفت ســـفید و تولید مواد اولیه سوخت جت (KHT) در پالایشگاه اصفهان با حضور معاون وزیر و مدیرعامل شرکت ملی پالایش نفت افتتاح شد.

واحد تولید نفت سفید و مواد اولیه سوخت جت (KHT) در پالایشگاه اصفهان با حضور عظیمی فر معاون وزیر و مدیرعامل شرکت ملی پالایش نفت بعد از ظهر پنجشنبه افتتاح شد.

بـــه گفته اصغر صابری معاون تولید شـــرکت پالایش نفت اصفهان، طرح KHT برای شیرین‌سازی نفت سفید و کاهش گوگرد موجود به کمتر از ۱۰ PPM اجرا شـــده اســـت در حالی که پیش از این میزان گوگرد نفت سفید تولیدی پالایشگاه حدود سه هزار PPM بود.

وی افـــزود: کاهش آلاینـــدگی این محصول، هرچنـــد بدون صرفه اقتصـــادی قابل توجه برای پالایشگاه بوده، یک مسئولیت اجتماعی و اقدامی مهم برای حفظ محیط زیست محسوب می‌شود.

صابری توضیـــح داد: در اجـــرای این پروژه با چالش‌های متعددی نظیر مسائل مهندسی، تأمین تجهیـــزات و روند اجرایی روبه‌رو بوده‌اند اما با اتکا بـــه توان متخصصان داخلی، بیـــش از ۸۰ درصد از تجهیزات موردنیاز بومی‌ســـازی شده و اکنون این طرح مراحل پایانی خود را ســـپری می‌کند. همچنین اعلام شـــد که تولید محصول بلندینگ نفتا برای حلال ۴۰۲ نیز در کنار اجرای این طرح آغاز خواهد شد، که آورده اقتصادی مناسبی برای پالایشگاه اصفهان به همراه دارد.

این واحد گام مهـــمی در کاهش آلاینده‌های محیط زیستی و ارتقای کیفیت محصولات نفتی جامعه برداشته است. پالایشگاه اصفهان توانسته پروژه مهـــمی را برای کاهش میـــزان گوگرد در نفت سفید و رسیدن به استانداردهای بین‌المللی اجرا کند.

معاون تولید پالایشـــگاه اصفهان ادامه داد که با تکمیل ظرفیت ایـــن پروژه، هدف بعدی تولید الکل‌هـــای چرب خواهـــد بود تا زنجیـــره ارزش محصولات در این پالایشـــگاه تکمیل شـــود. وی همچنین به برنامه‌ریزی‌های گسترده برای اجرای طرح‌های دیگر شامل RHU و RFCC اشاره کرد که اهمیت واحد KHT پررنگ‌تر خواهد شـــد و قدرت پالایشگاه را در تولید محصولات شیرین و با کیفیت را افزایش خواهد داد.

صابـــری تأکید کـــرد: کاتالیســـت‌های مورد استفاده پیشین خارجی بوده‌اند، اما اکنون تمامی کاتالیســـت‌های پروژه KHT بـــه لطف تلاش یک شرکت دانش‌بنیان ایرانی بومی‌سازی شده‌اند. این شرکت تحت حمایت پالایشگاه اصفهان توانسته کاتالیســـت‌های موردنیاز را تولید کند که مطابق با اســـتانداردهای شـــرکت ملی پالایش و پخش فرآورده‌های نفتی ایران است.

پنج مرد، پنج ملت، یک ایده؛ یادبود شصت‌وپنجمین سالگرد تأسیس اوپک

دبیرخانه سازمان کشورهای صادرکننده نفت (اوپک) در آستانه شصت‌وپنجمین سالگرد تأسیس این ســـازمان، با انتشـــار پیامی در حساب رسمی خود در شـــبکه اجتماعی ایکـــس، از بنیانگذاران اوپک یاد کرد.

بـــه نقـــل از وزارت نفت، دبیرخانه ســـازمان کشـــورهای صادرکننده نفت (اوپک) در آستانه شصت‌وپنجمین سالگرد تأسیس این سازمان، با انتشـــار پیامی در حساب رســـمی خود در شبکه اجتماعی ایکس، از بنیانگذاران اوپک یاد کرد.

در این پیام با انتشار تصاویری از اجلاس تاریخی بغداد در ســـال ۱۹۶۰ آمده است: «پنج مرد، پنج ملت، یـــک ایده. پدران بنیانگـــذار اوپک: عبدالله الطریقی (عربستان سعودی)، خوان پابلو پرز آلفونزو (ونزوئلا)، دکتر طلعت الشیبانی (عراق)، دکتر فواد روحانی (ایران) و احمد سید عمر (کویت)، نه تنها به‌عنوان نمایندگان کشورها، بلکه به‌عنوان متفکرانی متعهد به حفاظت از حاکمیت ملی بر منابع انرژی، با یکدیگر ملاقات کردند. میراث آنها هنوز هم به همکاری جهانی امروز قدرت می‌بخشد.»سازمان کشورهای صادرکننده نفت در روزهای ۱۰ تا ۱۴ سپتامبر ســـال ۱۹۶۰ در سالن الشعب بغداد و با حضور نمایندگان ایران، عراق، کویت، عربســـتان سعودی و ونزوئلا به‌طور رسمی پایه‌گذاری شد.

نشست مشترک توانیر با شرکت‌های دولتی و خصوصی چینی

مدیرعامل شرکت توانیر در نشست مشترک با نمایندگان شرکت‌های دولتی و خصوصی چینی بر ضـــرورت بهره‌گیری از فناوری‌های نوین در حوزه انرژی‌های تجدیدپذیر تأکید کرد. مصطفی رجبی مشـــهدی مدیرعامل شـــرکت توانیر در نشست مشترک با نمایندگان شرکت‌های دولتی و خصوصی چینی بر ضرورت بهره‌گیری از فناوری‌های نوین در حوزه انرژی‌های تجدیدپذیر، ذخیره‌ســـازهای الکتریکی و نیروگاه‌های تلمبه‌ذخیره ای تأکید کرد و خواستار توسعه همکاری‌های فنی و انتقال دانش روز به ایران شد.رجبی‌مشـــهدی در این جلسه با اشاره به گام‌های جدی ایران در توسعه انرژی‌های خورشیدی اظهار داشـــت: یکی از ملزومات اصلی توسعه تجدیدپذیرها، بهره‌گیری از ذخیره‌سازهای الکتریکی اســـت. همچنین توســـعه نیروگاه‌های تلمبه‌ذخیره ای در شبکه گسترده و متنوع شبکه برق ایران برای پایداری شبکه قدرت بسیار مفید است. این موضوع به صراحت از سوی وزارت نیرو پیگیری می‌شود تا در آینده توسعه تجدیدپذیرها بدون مشکل برای شبکه برق کشور انجام گیرد.

روزنامه مرز اقتصاد
اقتصادی، اجتماعی
شنبه ۱۵ شهریور ماه ۱۴۰۴ • شماره ۷۵۲
www.marzeghtesad.ir

مدیرکل فرهنگ وارشاد اسلامی البرزعنوان کرد: محمدشهرظرفیت الگوشدن برای ترویج کتاب‌خوانی درکشور را دارد

البرز - سیروس رنجبرکهن: دومین جلسه شورای برنامه‌ریزی طرح «پایتخت کتاب ایران» ویژه شهر محمدشهر، با حضور مدیرکل فرهنگ و ارشاد اسلامی استان البرز و فعالان فرهنگی، به بررسی ظرفیت‌ها و تدوین برنامه‌های عملیاتی برای کسب عنوان ملی اختصاص یافت. شریفی تأکید کرد که این منطقه توانسته با عملکرد فرهنگی شاخص، خود را به عنوان یک نامزد جدی معرفی کند.

به گزارش روابط عمومی اداره کل فرهنگ و ارشاد اسلامی استان البرز، محمدشهر با سابقه‌ای فعال در حوزه فرهنگ، بویژه کتاب‌خوانی، در دهمین دوره طرح ملی «پایتخت کتاب ایران» کاندیدا شده و با همکاری مدیریت شهری و فرمانداری، برنامه‌های گسترده‌ای را برای موفقیت در این رویداد ملی آغاز کرده است.

در این نشست، ابراهیم شریفی، مدیرکل فرهنگ و ارشاد اسلامی استان البرز، با اشاره به اهمیت این انتخاب گفت: محمدشهر از نظر زیرساخت‌های فرهنگی، سرمایه انسانی، و تجربه موفق اجرای برنامه‌های کتاب‌محور، شرایطی ویژه دارد. اگر این ظرفیت‌ها به‌خوبی معرفی و تقویت شوند، نه‌تنها می‌توانیم عنوان پایتخت کتاب ایران را کسب کنیم، بلکه می توانیم دیگر شهرها را نیز به حرکت در مسیر کتاب‌خوانی ترغیب کنیم.

شریفی افزود: توسعه فرهنگ مطالعه یک ضرورت ملی است و محمدشهر می‌تواند پرچمدار این مسیر در کشور باشد.

در پایان این جلسه ، احکام اعضای شورای برنامه‌ریزی طرح پایتخت کتاب ایران برای شهر محمدشهر توسط مدیرکل فرهنگ و ارشاد اسلامی استان البرز به آنان اعطا شد و مدیرکل فرهنگ و ارشاد اسلامی البرز ضمن تبریک به اعضای این شورا ابراز امیدواری کرد که این شورا با تلاش و برنامه‌ریزی مستمر بتواند سهمی ماندگار در اعتلای فرهنگ مطالعه در استان و کشور ایفا کند.

گفتنی است ؛ دبیرخانه طرح به‌زودی در شهر راه‌اندازی می‌شود و با تعیین شعار محوری و ابلاغ بسته‌های برنامه‌ای کوتاه‌مدت، میان‌مدت و بلندمدت، پایگاه متمرکزی برای هدایت کلیه فعالیت‌های کتاب‌خوانی خواهد بود ، همچنین برنامه‌های تصویب‌شده در این نشست شامل تجهیز کتابخانه‌ها، راه‌اندازی پویش‌های مردمی، برگزاری نشست‌های نویسندگان، و مسابقات خلاقیت ادبی است که با مشارکت بخش خصوصی و نهادهای آموزشی اجرا می‌شود.

پرسه آهوان در روستاهای خراسان‌شمالی؛ داستان گرسنگی و تلاش برای بقا

کاهش علوفه در منطقه میاندشت شهرستان جاجرم، باعث شده است آهوان این منطقه برای یافتن غذا به حاشیه روستاها و باغ‌ها کشانده شوند؛ پدیده‌ای که در سال جاری شمار پرونده‌های شکایت از این گونه حیات‌وحش را ۲ برابر کرده است. در دشت‌های وسیع و خشک میاندشت، آهوانی که روزگاری در آرامش زیستگاه خود پرسه می‌زدند، این روزها به حاشیه روستاها کشیده شده‌اند؛ جست‌وجویی بی‌پایان برای علوفه که کمبود آن، زندگی آن‌ها را با چالش جدی روبه‌رو کرده است.

کاهش بارندگی‌ها و خشکسالی‌های پی‌درپی سبب شده این حیوانات به باغ‌ها و مزارع سر بزنند و به ناچار با انسان‌ها در تماس مستقیم قرار گیرند؛ تماس‌هایی که گاهی با خسارت، گاهی با گلایه و گاهی با تهدید زندگی آن‌ها همراه است.

مدیر حفاظت محیط زیست شهرستان جاجرم، با بیان این که پرسه آهوان در نزدیکی مناطق مسکونی به شدت افزایش یافته، گفت: خسارت‌های این حیوانات به باغ‌ها و مزارع باعث گلایه روستاییان و بهره‌برداران کشاورزی شده و همزمان آن‌ها را در معرض شکار قرار داده است

احمد صفرزاده، تاکید کرد که صیانت از آهوان به عنوان طعمه اصلی یوزپلنگ اهمیت ویژه‌ای دارد و ادامه داد: خشکسالی و کاهش تولید علوفه سبب شده آهوان برای تامین غذا به باغ‌ها و مزارع کشانده شوند. برای کاهش این فشار، تغذیه دستی و توزیع علوفه در حال انجام است و امسال هشت تن علوفه خشک در این عرصه‌ها توزیع شده است

وی افزود: حیات وحش برای ادامه حیات به آب، غذا و امنیت نیاز دارد و در این زمینه تلاش شده تا آب مورد نیاز وحوش در میاندشت تامین شود.

مدیرحفاظت محیط زیست شهرستان جاجرم درباره مدیریت فشار بر مراتع گفت: پیش از این دامداران برای چرای ۱۵ هزار راس دام در میاندشت پروانه داشتند که در سال‌های اخیر یک سوم این پروانه‌ها خریداری شده است.

وی اضافه کرد: امسال نیز ۱۲ میلیارد ریال اعتبار برای خرید حقوق عرفی دامداران اختصاص یافته که صرف خروج گله‌ها از پناهگاه شد با خروج بخشی از گله‌ها، فشار بر مراتع کاهش یافته و شرایط برای آهوان بهتر شده است.

تفریحی که جان می‌ستاند!

عرشیا حسن پور - تازمادر چون درختی تبر خورده در آستانه دریا نشسته و مویه کنان شن های ساحل را بر سر و روی خود می ریزد، فرزند ۱۶ ساله اش که به شوق شنا در آب های خزر دل به دریا زده، اسیر دست امواج شده و پس از ساعت ها اثری از او نیست.

دریانوردان که با رفتار خزر آشنا هستند آن را دریای وحشی نامیده و می دانند این دریاچه زیبا و به ظاهر آرام می تواند از بسیاری دریاها خطرناکتر باشد

خزر با امواج شکافنده اش به عنوان دریای خطرناک و وحشی قلمداد می شود اما بسیاری بدون درنظر گرفتن ویژگی هایش به آب می زنند و گرفتار امواج سهمگین آن می شوند؛ نجات ۵۰۰ نفر از مرگ حتمی و همچنین فوت بیش از ۲۰ نفر در مدت یک ماه اخیر در دریا بیانگر وجود خطرات ناشی از این اقدام خطرناک است.

سواحل دریای خزر فضای جذاب و چشم نوازش برای هر کسی که به این خطه از شمال کشور می آید وسوسه شنا در دریا را ایجاد می کند تا در مدت حضورش در این منطقه به قول معروف تنی به آب بزند و شنا کند.

اما خزر همواره آبستن بروز حوادث پیش بینی نشده برای آنهایی است که احساس می کنند شناگر هستند و می توانند در این نقطه همچون استخر شنا کنند اما غافل از اینکه «جریان شکافنده» و نقاط دنج سواحل این دریا مستعد و عامل بروز حوادثی نظیر غرق شدن در دریا است.

جریان شکافنده را می توان با قرار گرفتن در ارتفاع با چشم مشاهده کرد. چنان چه اگر روی برآمدگی ماسه ای پایتان را بگذارید تصور می کنید که عمق آب کم است، ولی با کمی جا به جایی ناگهان عمق آب افزایش می یابد، بنا بر این باید مواظب تغییر ناگهانی عمق آب باشید تا دچار مشکل نشوید

امواج دریا با حرکت به سمت ساحل همواره حجم زیادی از آب را به طرف خشکی منتقل می کنند. این حجم وسیع از آب می‌باید دوباره به داخل دریا برگردد و برای این منظور در نقاطی از ساحل، به صورت تقریباً غیر قابل پیش بینی، درون آب دریا آب راهه هایی به طرف دریا ایجاد می شود که در آن آب با سرعت زیادی بر خلاف جهت امواج (یعنی از سمت ساحل به سمت دریا) جریان می یابد.

این جریان ها کاملاً از امواج آب متفاوت بوده و به آن‌ها جریان های ساحلی، جریان های شکافنده (Rip Currents)، یا جریان های مرگبار گفته می شود که در بسیاری از نقاط جهان به ویژه سواحل دریای خزر، تلفات جانی فراوانی را به بار می‌آورند

جریان شکافنده از بالا شبیه یک بادبزن دستی عمل می‌کند که دسته آن به سمت ساحل، و دهانه آن به سمت دریا است. دسته این بادبزن بیشترین قدرت را دارد و صرف نظر از اینکه شناگر چقدر شنا بلد است یا چقدر توان جسمی دارد، در عملا برگشت وی به سمت ساحل را غیر ممکن می کند و او را سریع با خود به داخل دریا می‌کشاند.

در این وادی طبق آمار رسمی پزشکی قانونی استان در خرداد ماه سالهای ۱۳۹۸ تا ۱۴۰۲ غرق شدگی را شاهد بودیم به طوری که در سال ۱۳۹۸، ۱۲ نفر، سال ۱۳۹۹، ۲۴ نفر، سال ۱۴۰۰، ۲۷ نفر و در سال ۱۴۰۱ نیز ۱۸ نفر از هموطنان جانشان را در دریا از دست دادند.

بر اساس آمار اداره کل پزشکی قانونی مازندران از سال‌های ۱۳۹۸ تا ۱۴۰۱ به ترتیب ۱۰۹، ۹۹، ۱۴۷، و سال ۱۴۰۱ به ۱۶۱ نفر در دریای خزر غرق شدند.

سواحل و دریای خزر در مجاورت مازندران همواره یکی از حادثه خیزترین آب‌های کشور محسوب می‌شود که هر ساله صدها مسافر و بومی را به کام مرگ می‌کشاند. عمق متغیر، وجود گرداب‌های زیرسطحی، ساخت و سازهای چندین دهه پیش در زمان پسروی دریا، ورود رودخانه‌ها و ایجاد جریانات کششی هرکدام باعث شده تا سواحل مازندران میزبان غرقی های بیشماری باشد که اغلب بی توجه به هشدارها هستند.

مازندران دارای ۱۵ شهرستان ساحلی است که در این میان شهرستان‌های محمود آباد با ۳۰ کیلومتر ساحل آزاد و بیش از ۱۲۰ راه دسترسی دارای ۱۶ طرح، بابلسر با ۲۷ کیلومتر نوار ساحلی و ۱۳ کیلومتر نوار ساحلی قابل شنا، از شاخص‌ترین شهرستان های مرکزی استان در اجرای این طرح محسوب می شوند.

رییس هیات نجات غریق و غواصی استان مازندران با اشاره به اینکه امواج شکافنده همواره شناگران در دریای خزر را تهدید می کند، گفت که از ابتدای اجرای طرح دریا تاکنون ۵۰۰ نفر توسط ناجیان غریق مستقر در سواحل نجات یافتند و از مرگ حتمی رهایی یافتند.

نقی کریمیان افزود: بخش عمده ای از این افراد را آقایان تشکیل می دهند که ۴۲۰ نفر از این تعداد هستند و ۸۰ نفر از بانوان هستند.

وی ادامه داد: بیشترین عملیات نجات غریق در سواحل شهرستان های بابلسر، رامسر و محمودآباد انجام شد و بیشترین غریق در این مناطق از آب بیرون کشیده شدند.

رییس هیات نجات غریق و غواصی مازندران گفت :همچنین در این مدت بیش از ۲۰ نفر نیز در دریا غرق شدند و فوت کردند.

به گفته کریمیان، حضور فعالانه و با برنامه ریزی شده ناجیان غریق و همچنین افزایش آگاهی مردم در خصوص خطرات شنا در دریای خزر از مهمترین دلایل کاهش غریق به شمار می رود که شاهد آن هستیم.

وی به خطرات شنا در نقاط دنج و سنگچین ها در سواحل دریای خزر اشاره و تصریح کرد:بیشترین اتفاقات ناشی از غریق در این نقاط رخ می دهد که گاها منجر به فوت افراد نیز می شود.

رییس هیات نجات غریق و غواصی مازندران ضمن هشدار به شناگران از آنان خواست به هر قیمتی دست به شنا در این نقاط نزنند تا دچار حادثه نشوند.

کریمیان بیشترین نقاط استقرار سنگچین ها در سواحل دریای خزر را مربوط به شهرستان های جویبار، بابلسر، فریدونکنار، نور، نوشهر، چالوس، رامسرو تنکابن اعلام کرد و گفت: هر ازگاهی نیز موارد غریق و فوت افراد در همین نقاط گزارش می شود.

وی توضیح داد: متاسفانه هنوز برای مدیریت و استقرار نیروهای ناجی و یا انتظام برای جلوگیری از شنای افراد در سنگچین ها مشخص نشده است و به نوعی این بخش از سواحل دریا متولی ندارد بهمین دلیل افراد برای شنا کردن به این نقاط کور و خارج از دسترس مجریان طرح دریا می روند و دچار سانحه می شوند.رییس هیات نجات غریق مازندران اظهار داشت: در حالیکه قانون گذار در قانون مناطق سنگچین را دیده و برای آن چارت تعریف شده است اما بدلیل نبود و مشخص نشدن متولی و مدیریت همه ساله شاهد فوت افراد در این نقاط هستیم.

بیشترین اتفاقات ناشی از غریق در این نقاط رخ می دهد که گاها منجر به فوت افراد نیز می شود.

طرح توسعه سایت دائمی پارک علم و فناوری همدان به بهره‌برداری رسید

طرح توسعه (فاز ۲)ساختمان مجموعه سایت دائمی پارک علم و فناوری همدان روز پنجشنبه با حضور حسین سیمایی‌صراف وزیر علوم، تحقیقات و فناوری به بهره‌برداری رسید.

این مجموعه به مساحت پنج هزار و ۸۰۰ مترمربع و اعتباری بالغ بر ۶۸۰ میلیارد ریال احداث شده است.

همچنین در این آیین عملیات اجرایی فاز اول اراضی قابل واگذاری سایت دائمی پارک علم و فناوری آغاز شد.

در حاشیه این مراسم وزیر علوم از نمایشگاه محصولات واحدهای فناور و دانش بنیان پارک علم و فناوری همدان بازدید کرد.

نودونهمین اجلاس روسای دانشگاه‌ها و موسسات آموزش عالی، پژوهشی و فناوری کشور با حضور حسین سیمایی وزیر علوم، تحقیقات و فناوری و بیش از ۲۵۰ نفر از مدیران ارشد آموزش عالی به میزبانی دانشگاه بوعلی‌سینا همدان در حال برگزاری است.

هدف از این اجلاس، بررسی راهبردهای ارتقای آموزش عالی، توسعه فعالیت‌های پژوهشی و تقویت همکاری‌های علمی در سطح ملی و بین‌المللی است.

ایلام گرفتار خشکسالی؛ کشاورزی و منابع طبیعی در آستانه بحران

سال زراعی ۱۴۰۳-۱۴۰۴ در حالی به پایان نزدیک می‌شود که ایلام یکی از خشک‌ترین دوره‌های نیم‌قرن اخیر خود را تجربه می‌کند، کاهش شدید و پراکنش نامناسب بارش‌ها و افت چشمگیر منابع آبی، کشاورزی، دامداری و منابع طبیعی این استان را با چالشی بی‌سابقه روبه‌رو کرده و مسئولان با اعلام شرایط بحرانی، از اجرای طرح‌های عملیاتی برای مدیریت و کاهش آثار ویرانگر این پدیده خبر می‌دهند.

میانگین بارش‌های سال زراعی جاری (۱۴۰۳- ۱۴۰۴) در ایلام به ۲۶۵.۷ میلی‌متر رسیده که نسبت به میانگین بلندمدت ۳۰ ساله استان که حدود ۳۸۸.۴ میلی‌متر بوده، کاهش ۳۱.۶ درصدی نشان می‌دهد، این مقدار همچنین در سنجش با سال آبی گذشته (۱۴۰۳- ۱۴۰۲) با میزان بارش ۴۴۷.۵ میلی‌متر ۴۰.۶ درصد کاهش داشته است.

این میزان کاهش بارش، ایلام را در صدر استان‌های درگیر با خشکسالی شدید قرار داده است به گونه‌ای که اکنون بسیاری از مناطق جنوبی و غربی استان به ویژه حوزه‌های دشت و کوهستانی با تنش آبی جدی مواجه شده‌اند.

رئیس سازمان جهاد کشاورزی ایلام در همین پیوند به ایرنا گفت که سال زراعی جاری بدون تردید یکی از خشک‌ترین سال‌های ۵۰ سال گذشته ایلام بوده و این وضعیت آثار مستقیم خود را بر کاهش تولیدات کشاورزی گذاشته است.

حشمت عزیزان با اشاره به کاهش حدود ۳۰ درصدی عملکرد گندم در استان افزود: ایلام که سال‌های اخیر در تولید کلزا در جایگاه سوم کشور قرار داشت، به دلیل خشکسالی و یخبندان سنگین اسفند و فروردین امسال، کاهش شدیدی را تجربه کرد و اکنون به رتبه چهارم کشوری تنزل یافته است.

در پی شدت گرفتن بحران خشکسالی و محدودیت منابع آبی، جهاد کشاورزی استان ایلام مجموعه‌ای از گام‌های اجرایی و فنی را با هدف افزایش بهره‌وری، کاهش مصرف آب و حفظ تولید در دستور کار قرار داده است.

یکی از محوری‌ترین برنامه‌ها، توسعه سامانه‌های نوین آبیاری در سطح زمین‌های کشاورزی استان است.

رئیس سازمان جهاد کشاورزی ایلام در این باره با اشاره به روند تجهیز زمین‌ها به این سامانه‌ها اعلام کرد تاکنون بیش از ۳۵ هزار هکتار از زمین‌های استان به سامانه‌های آبیاری تحت‌فشار و کم‌فشار مجهز شده‌اند و برنامه‌ریزی شده که این رقم تا پایان سال به بیش از ۴۵ هزار هکتار افزایش یابد.

او گفت که این سامانه‌ها به کاهش چشمگیر اتلاف منابع آب کمک کرده و باعث افزایش راندمان آبیاری تا بیش از ۹۰ درصد نیز می‌شوند.

تغییر الگوی کشت و توسعه محصولات کم‌آب‌بر از دیگر سیاست‌های در حال اجراست و در این راستا، کشت دیم، توسعه باغ‌های مقاوم به کم‌آبی و تمرکز بر محصولات با نیاز آبی کمتر، به کشاورزان توصیه و در برخی مناطق حمایت مالی می‌شود.

همچنین، الگوی کشت ابلاغی با جدیت بیشتری دنبال می‌شود تا کشاورزی استان با واقعیت‌های اقلیمی جدید هماهنگ شود.

در حوزه توسعه کشاورزی گلخانه‌ای نیز گام‌های نخستین برداشته شده است و اگرچه ایلام با تنها ۱۵ هکتار گلخانه فعال در میان استان‌های دارای کمترین سطح گلخانه‌ای کشور قرار دارد، اما ۴۰۰ هکتار زمین برای احداث گلخانه‌های جدید شناسایی شده است.

رئیس سازمان جهادکشاورزی ایلام در این باره از پایان کار ساخت نخستین پروژه بزرگ گلخانه‌ای استان در شهرستان دهلران خبر داد و گفت: این طرح به گستره ۲۵ هکتار به‌زودی به بهره‌برداری می‌رسد و می‌تواند الگویی برای دیگر شهرستان‌های استان باشد.

حمایت‌های مالی و اعتباری از کشاورزان نیز بخشی از اقدام‌های جاری برای کاهش فشارهای ناشی از خشکسالی است؛ پرداخت تسهیلات و کمک‌های بلاعوض برای اجرای سامانه‌های آبیاری نوین، گسترش کشاورزی حفاظتی، کشت پاییزی حبوبات و مبارزه بیولوژیک با آفات بخشی از برنامه‌هایی به شمار می‌رود که در حال اجراست.

همچنین پروژه بزرگ سامانه گرمسیری به عنوان یکی از مهم‌ترین طرح‌های ملی در حوزه آبیاری ایلام، نقش حیاتی در آینده کشاورزی استان دارد که به همین منظور تاکنون بیش از دو هزار هکتار از این طرح آماده بهره‌برداری شده و طبق برنامه‌ریزی‌ها، تا پایان سال دست‌کم هفت هزار هکتار دیگر نیز به آن افزوده خواهد شد.

بر پایه برآوردها، اجرای کامل این طرح می‌تواند سالانه بیش از ۹۰ هزار تُن به تولید محصولات کشاورزی استان بیفزاید و بیش از هشت هزار و ۵۰۰ فرصت شغلی جدید در مناطق مختلف ایلام ایجاد کند.خشکسالی شدید در ایلام تنها به حوزه کشاورزی محدود نمانده و تبعات قابل توجهی بر منابع طبیعی، جنگل‌ها و مراتع و محیط زیست نیز داشته است، افت سطح آب‌های زیرزمینی، خشک شدن رودخانه‌ها و کاهش رطوبت خاک در بسیاری از مناطق موجب تخریب پوشش گیاهی، بروز پدیده بیابان‌زایی و تهدید زیستگاه‌های طبیعی استان شده است.

مدیرکل منابع طبیعی و آبخیزداری ایلام اعلام کرد بسیاری از مناطق حفاظت شده نظیر قلارنگ و مانشت، کبیرکوه، گچان و جنگل‌ها و مراتع استان در معرض تهدید جدی قرار گرفته‌اند.یاسم خانمحمدیان گفت که کاهش پوشش گیاهی و خشک شدن چشمه‌های طبیعی، حیات گیاهان و جانوران بومی را در این مناطق با چالش مواجه کرده است و در پاسخ به این شرایط، منابع طبیعی استان طرح‌هایی همچون توسعه کشاورزی حفاظتی، اجرای عملیات آبخیزداری، کنترل فرسایش خاک و حفظ رطوبت زمین را با همکاری نهادهای تخصصی آغاز کرده است.

وی همچنین اظهار کرد که کوشش‌هایی برای احیای جنگل‌های خشک و نیمه‌خشک در دستور کار قرار گرفته که اجرای آن‌ها می‌تواند بخشی از تنش‌های زیست‌محیطی استان را کاهش دهد.استان ایلام در میانه یکی از جدی‌ترین بحران‌های زیست‌محیطی و کشاورزی خود قرار گرفته است؛ بحرانی که نه تنها معیشت هزاران خانوار کشاورز و دامدار را تهدید می‌کند، بلکه حیات منابع طبیعی و تعادل محیط زیست منطقه را نیز به خطر انداخته است

با این حال، اجرای اقدام‌های فوری و برنامه‌های میان‌مدت نظیر توسعه سامانه‌های آبیاری نوین، تغییر الگوی کشت، حمایت از کشاورزی مدرن و حفاظت از منابع طبیعی می‌تواند آثار مخرب این بحران را تا حدی کاهش دهد.

کارشناسان کشاورزی و منابع طبیعی معتقدند که برای گذر پایدار از بحران‌های مشابه، باید نگاه ملی به شیوه مدیریت منابع آبی کشور تغییر یابد.

در این میان بهینه‌سازی مصرف آب، هم‌افزایی بین نهادها و تکیه بر اصول توسعه پایدار می‌تواند ایلام را به الگویی موفق در مدیریت خشکسالی تبدیل کند.

۶۴۱ هزار و ۶۶۷ هکتار یعنی ۳۲ درصد از گستره دو میلیون هکتاری استان ایلام را جنگل و افزون بر ۷۸۴ هزار ۶۹۴ هکتار هم مراتع تشکیل می‌دهد.

گستره کل زمین‌های کشاورزی استان ۳۳۰ هکتار است که از این میان ۹۸ هزار هکتار زمین‌های آبی دایر (دارای سامانه‌های نوین آبیاری) و پنج هزار و ۸۰۰ هکتار باغ و مابقی نیز زمین‌های زراعی دیم است.

ایلام بیش از ۵۱ هزار بهره‌بردار در زیربخش‌های مختلف کشاورزی از جمله زراعی، باغی، دام، زنبورعسل، طیور و آبزیان دارد.

هزینه جابه‌جایی صنایع اصفهان از انتقال آب دریا بیشتر است

معاون وزیر نفت و مدیرعامل شرکت ملی پالایش و پخش فرآورده‌های نفتی گفت: هزینه جابه‌جایی صنایع اصفهان از اجرای پروژه انتقال آب دریا بیشتر است و تخریب این پروژه کلان ملی با مطرح کردن برخی از تحلیل های زیست محیطی، منطقی نیست.

محمدصادق عظیمی فر شامگاه پنجشنبه در پایان سفر خود به اصفهان برای افتتاح ۲ پروژه محیط زیستی، در گفت‌وگو با خبرنگاران افزود: جابه‌جایی کامل صنایع اصفهان،۲ تا ۳ برابر احداث خط لوله پروژه انتقال آب دریا به این استان هزینه دارد.

وی تاکید کرد: انتقال آب دریا به اصفهان، صنایع این استان را بطورکامل از وابستگی به منابع آب آشامیدنی و زاینده‌رود بی‌نیاز می‌کند.

معاون وزیر نفت گفت: با پروژه انتقال آب دریا، پایداری تولید در صنعت پالایش نیز تداوم می‌یابد.

عظیمی فر، اجرای پروژه انتقال آب دریا به اصفهان را نمود درایت مدیریت اصفهان در اولویت‌بندی مسائل این خطه توصیف کرد.

مدیرعامل شرکت ملی پالایش و پخش فرآورده‌های نفتی یادآور شد: پروژه انتقال آب دریا به اصفهان با هدف به صفر رساندن وابستگی پالایشگاه این استان به منابع آب زاینده‌رود اجرا شد که در سال‌های اخیر، جریان طبیعی خود را از دست داده بود.

وی اضافه کرد: این اقدام در شرایطی که زاینده‌رود سال‌ها با تنش آبی مواجه است گامی اساسی در راه حفظ محیط زیست به شمار می‌رود.

معاون وزیر نفت افزود: پروژه‌های دیگری از جمله «ماندگان»(انتقال آب از منابع آبی جنوب استان اصفهان)، «سد کوهرنگ ۳» و «سامانه دوم آبرسانی» به ۱۴ شهرستان استان نیز در حال اجراست که با مدیریت منابع آب، به احیای جریان مستمر زاینده‌رود کمک خواهد کرد.

معاون وزیر نفت، پروژه انتقال آب دریا به اصفهان را نماد کار گروهی و همدلی دانست و افزود: سه صنعت بزرگ استان شامل شرکت فولاد مبارکه بَه‌عنوان رهبر کنسرسیوم، ذوب‌آهن و پالایشگاه اصفهان در پرتو هم‌افزایی، این پروژه را در مدت زمان کوتاه به سرانجام رساندند.

وی تصریح کرد: نکته امیدبخش این است که پیشرفت پروژه یاد شده در شرایطی محقق شد که حلقه مفقوده کشور در زمان حاضر، کار جمعی برای اجرای پروژه‌های بزرگ است

معاون وزیر نفت: هزینه جابه‌جایی صنایع اصَفهان از انتقال آب دریا بیشتر استبه گزارش ایرنا، ۲ پروژه ملی زیست محیطی شامل واحد موسوم به «□□□»(تصفیه هیدروژنی محصول نفت سفید) و عملیات اجرای مرحله نخست پروژه انتقال آب از دریای جنوب به استان، دیروز پنجشنبه با حضور مدیرعامل شرکت ملی پالایش و پخش فرآورده‌های نفتی ایران در پالایشگاه اصفهان افتتاح شد.

این پالایشگاه با حدود ۳۰ نوع فرآورده نفتی اصلی و ویژه در منطقه‌ای به مساحت ۳۴۰ هکتار در شمال غربی اصفهان واقع و ظرفیت آن حدود ۳۷۵ هزار بشکه در روز است.

۲۵ درصد از سوخت مورد نیاز کشور از جمله بنزین و گازوییل در پالایشگاه اصفهان تولید می‌شود و ۱۷ استان در زمینه سوخت به این پالایشگاه وابسته هستند.

عملیات اجرایی مرحله نخست پروژه انتقال آب از دریای عمان به استان اصفهان، مهر سال ۱۴۰۱ در ۲۴ نقطه با حضور ۱۴ پیمانکار و عملیات مرحله دوم آن، سال ۱۴۰۲ آغاز شد

با اجرای این پروژه کلان ملی، ۷۰ میلیون مترمکعب آب نمک‌زدایی شده در مرحله نخست و ۲۰۰ میلیون مترمکعب در مرحله دوم، به اصفهان انتقال داده می‌شود.

تنش آبی استان اصفهان در کنار خشکی مستمر رودخانه زاینده‌رود، افزایش پدیده‌های مُخربی همچون فرونشست زمین، انتشار ریزگردها و دیگر معضلات زیست محیطی را به همراه داشته است.

روزنامه مرز اقتصاد
اقتصادی، اجتماعی
www.marzeghtesad.ir
شنبه ۱۵ شهریور ماه ۱۴۰۴ • شماره ۷۵۲
www.marzeghtesad.ir

استقلال به دنبال زمین برای بازی با المحرق

عرفان حمیدی – باشگاه استقلال تهران در روزهای اخیر درخواستی به فدراسیون فوتبال ارسال کرده است.

باشگاه استقلال تهران در روزهای اخیر درخواستی به فدراسیون فوتبال ارسال کرده و خواستار آن شده که دیدار حساس مقابل المحرق بحرین در چهارچوب رقابت‌های لیگ آسیا ۲، در ورزشگاه آزادی برگزار شود. این مسابقه قرار است در تاریخ نهم مهرماه برگزار شود و برای آبی‌پوشان پایتخت اهمیتی فراتر از یک بازی عادی دارد.

استقلال در گروهی قرار گرفته که کوچکترین لغزش می‌تواند مسیر تیم را در آسیا پیچیده کند. بازی با المحرق بحرین نخستین آزمون جدی شاگردان استقلال در این مرحله است و کسب سه امتیاز، نقش حیاتی در روحیه تیم و ادامه مسیر آنها خواهد داشت.

به همین دلیل مدیران باشگاه تأکید دارند که حضور در آزادی، شرایط ایده‌آلی برای تیم فراهم می‌کند.

باید یادآور شد که ورزشگاه آزادی نه‌تنها خانه سنتی استقلال است، بلکه یکی از معدود استادیوم‌های مجهز و استاندارد در آسیاست. هواداران پرشور استقلال همواره این ورزشگاه را به جهنمی برای رقبا تبدیل کرده‌اند و همین موضوع بزرگترین برگ برنده آبی‌ها محسوب می‌شود. استقلالی‌ها می‌دانند که حمایت ده‌ها هزار هوادار می‌تواند به تیم انگیزه مضاعف بدهد و فشار سنگینی را روی تیم حریف وارد کند.

مسئولان استقلال در درخواست ارسالی خود تأکید کرده‌اند که تمام الزامات مورد نیاز کنفدراسیون فوتبال آسیا (AFC) برای برگزاری این مسابقه در تهران مهیا خواهد شد. آنها با همکاری فدراسیون فوتبال قصد دارند هرگونه نگرانی در مورد مسائل امنیتی، زیرساختی یا رفاهی را برطرف کنند تا مجوز نهایی صادر شود.

از سوی دیگر، استقلالی‌ها امیدوارند پس از مدت‌ها هواداران بتوانند به‌طور گسترده در آزادی حضور پیدا کنند و این دیدار تبدیل به یک جشن فوتبالی شود.

با توجه به تلاش‌های باشگاه استقلال، هواداران استقلال از همین حالا منتظر خبر قطعی برگزاری بازی در آزادی هستند. بسیاری از آنها در فضای مجازی با هشتگ‌ها و پیام‌های حمایتی خواستار حضور در ورزشگاه و پشتیبانی از تیم محبوب‌شان شده‌اند.

بازیکنان استقلال نیز بارها در مصاحبه‌های‌شان به نقش هواداران اشاره کرده‌اند و معتقدند بدون حضور آنها کار بسیار دشوارتر خواهد بود.

اکنون همه چیز در انتظار پاسخ فدراسیون فوتبال و تصمیم نهایی AFC است. اگر این دیدار در آزادی برگزار شود، استقلال می‌تواند با پشتوانه هواداران و انرژی مضاعف وارد زمین شود و شانس بیشتری برای پیروزی داشته باشد. اما اگر چنین اتفاقی نیفتد، آبی‌پوشان باید در شرایطی متفاوت و شاید سخت‌تر مقابل حریف بحرینی صف‌آرایی کنند.

یک نکته روشن است: استقلالی‌ها بیش از هر زمان دیگری به میزبانی در خانه نیاز دارند؛ چرا که نهم مهرماه نه فقط یک مسابقه آسیایی، بلکه آزمونی برای سنجش عزم و اراده آبی‌های پایتخت در مسیر قاره‌ای خواهد بود.

بدون شک بازی در شهر قدس پاسخگوی حجم انتظارات هواداران این باشگاه نیست؛ چرا که این ورزشگاه کمتر از ۸ هزار نفر گنجایش دارد، اما در ورزشگاه آزادی می‌توان انتظار دست کم ۴۰ هزار تماشاگر را کشید.

نیم‌فصل بدون آلوز: شوک بزرگ به قلب سپاهان

ریکاردو آلوز هافبک پرتغالی فصول گذشته تراکتور، در حالی که به تازگی قرارداد خود را با این باشگاه به مدت سه فصل تمدید کرده بود، بدون فسخ قرارداد با این تیم راهی سپاهان اصفهان شد تا یک پرونده جنجالی دیگر در فوتبال ایران شکل بگیرد. باشگاه تراکتور هم در واکنش به این اقدام از ریکاردو آلوز و باشگاه سپاهان به فیفا شکایت کرد و حالا شنیده می‌شود قرار است یک جلسه مصالحه بین طرفین در فدراسیون فوتبال برگزار شود. آلوز حدود یک ماه پیش (۱۶ مردادماه) قرارداد خود با باشگاه سپاهان را امضا کرد، اما با توجه به اینکه تراکتوری‌ها قرارداد سه ساله او را در سازمان لیگ ثبت کرده بودند، کارت بازی این بازیکن برای تراکتور صادر شد و سازمان لیگ هم به صورت رسمی اعلام کرد که آلوز فعلاً بازیکن تیم تبریزی است. این در حالی است که تاریخ نقل‌وانتقالات لیگ برتر در تاریخ ۲۹ مرداد ماه به پایان رسیده است و پیگیری خبرنگار تسنیم از سازمان لیگ نشان می‌دهد با توجه به اینکه قرارداد آلوز تا پیش از این تاریخ فسخ نشده است، بنابراین این بازیکن نمی‌تواند قرارداد خود با سپاهان را حداقل تا نیم‌فصل ثبت کند و باید حداقل تا نیم‌فصل (باز شدن دوباره پنجره نقل‌وانتقالات لیگ برتر) دور از میادین باشد. یک مقام آگاه در این زمینه می‌گوید: «قرارداد آلوز با تراکتور فسخ نشده و این بازیکن تا این لحظه در لیست سرخپوشان تبریزی قرار دارد و قراردادش جاری است. بنابراین او بازیکن آزاد نیست و سپاهان تا نیم‌فصل نمی‌تواند قرارداد او را ثبت کند.

هدف اصلی ما قهرمانی آسیا است

وحید شمسایی سرمربی تیم ملی فوتسال درباره زمان و چگونگی اعلام لیست تیم ملی فوتسال برای مسابقات مقدماتی جام ملت‌های آسیا گفت: «ما موظفیم در تاریخ اعلامی AFC، فهرست ۲۵ نفره بازیکنان را ارسال کنیم. در این مسیر همه نفرات را به‌طور مستمر زیر نظر داریم؛ هم از نظر فنی و هم شرایط فردی و رفتاری. طبیعتاً در این بازه ممکن است بازیکنی دچار مصدومیت شود یا افت کیفی در چند بازی داشته باشد یا حتی مشکلاتی در خروج از کشور پیدا کند. با وجود این مسائل، ما طبق برنامه و اولویتی که با کریمیان مدیر تیم هماهنگ کرده‌ایم، لیست ۲۵ نفره را اعلام کردیم. این رقابت‌ها اواخر شهریور در کوالالامپور برگزار می‌شود. ما ۲۵ نفر اولیه را مشخص کرده‌ایم و الان تمرکزمان روی انتخاب لیست نهایی ۱۴ نفره است که به‌زودی اعلام خواهد شد. هفته هشتم لیگ نقطه تعیین‌کننده ماست و همان‌جا باید اسامی نهایی را برای صدور بلیت اعلام کنیم. بر این اساس، دیدن بازی‌های هفته نهم عملاً ممکن نخواهد بود. البته بعد از مسابقات دوباره سفرهای استانی و بررسی بازی‌ها را از سر می‌گیریم تا روند رصد بازیکنان ادامه داشته باشد.» شمسایی درباره شرکت تیم ملی فوتسال در مسابقات همبستگی کشورهای اسلامی افزود: «این رقابت برای وزارت ورزش و جوانان و کمیته ملی المپیک اهمیت ویژه‌ای دارد. جلسات متعددی هم در این خصوص داشته‌ایم. تصمیم برگزارکنندگان این بوده که ۱۰ کشور برتر مسلمان در رنکینگ فیفا در این رویداد شرکت کنند. یعنی تیم‌هایی مثل مراکش، قزاقستان، مصر، ازبکستان و اندونزی؛ عربستان هم میزبان است و طبعاً تدارک ویژه دیده است. همین ترکیب نشان می‌دهد کیفیت مسابقات بالاست. ایران، مراکش و قزاقستان همزمان میان ۱۰ تیم اول فیفا حضور دارند؛ پس سطح فنی این تورنمنت بالا خواهد بود. طبیعتاً بازیکنانی که در مقدماتی جام ملت‌ها درخشش داشته باشند، در این رقابت‌ها هم شانس بیشتری برای حضور خواهند داشت؛ چون بلافاصله بعد از مقدماتی، ما برای اعزام به ریاض آماده می‌شویم. برای ما قهرمانی آسیا مهم‌ترین هدف است. این موضوع برای فدراسیون فوتبال و تاج که نایب‌رئیس کنفدراسیون فوتبال آسیا و رئیس کمیته فوتسال آسیاست، بسیار کلیدی است. بنابراین تمام تصمیمات ما — چه در مقدماتی و چه در همبستگی کشورهای اسلامی — در نهایت باید منجر به انتخاب بهترین ترکیب برای جام ملت‌ها شود.»

تیم امید می‌تواند المپیکی شود

حشمت مهاجرانی، سرمربی تیم ملی فوتبال ایران در جام جهانی ۱۹۷۸ در گفت‌وگویی پیرامون حضورش در اردوی تیم فوتبال امید اظهار داشت: «جو بسیار خوب، دوستانه و برادرانه‌ای در تیم ملی امید حاکم است. همیشه من گفته‌ام که بهترین تاکتیک، رفاقت است و خدا را شکر این تاکتیک به بهترین شکل بین بازیکنان، اعضای کادر فنی و کادر مدیریتی حکمفرماست. امیدرضا روانخواه و سایر اعضای کادر فنی در خلال بازی با تیم زیر ۲۳ سال چین تایپه به ما محبت داشتند و شرایط فنی و روحی تیم واقعاً خوب است. بالانس بین بازیکنان اعم از مدافعین و هافبک‌ها تا خط حمله بسیار خوب است و روانخواه هم دانش بسیار خوب و به‌روزی دارد. امید تمام فاکتورهای لازم برای مربیگری در این مقطع را داراست و به نظر من او فوتبال و تئوری فوتبال را خوب می‌فهمد و تیمش فوتبال روانی بازی می‌کند.»

مهاجرانی، تنها سرمربی تاریخ فوتبال ایران در ادوار بازی‌های المپیک، عنوان داشت: «این تیم امید، امیدوارکننده است و این شانس را داریم که بعد از چندین سال به المپیک راه پیدا کنیم چون خصوصیات کادر فنی کاملا به زمین منتقل شده. افکار روانخواه و سایر اعضای کادر در تیم نمود پیدا کرده و خصوصیات تک تک بازیکنان، این است که در اختیار تیم بازی می‌کنند. تیم ملی امید نشانه‌هایی از این داشت که شاید در طول تاریخ این اسامی نباشند که مطرح باشند اما جزو بهترین تیم‌های تاریخ المپیک ما هستند.»

مهاجرانی با تأکید دوباره بر وجود شانس برای المپیکی شدن گفت: «مربی و کادر فنی همه فاکتورهای لازم برای هدایت این تیم در این مسیر را دارند. بازیکنان در بحث فضاسازی و فضاشناسی بسیار خوب عمل می‌کنند و هنر استفاده از توپ و قدرت لازم برای تصمیم‌گیری را دارند. نشانه‌های هر گوشه زمین امیدوارکننده است و تیم ملی امید متکی بر ستاره نیست، بلکه یک تیم متکی بر کار تیمی جلو می‌رود. تمام تفکرات تاکتیکی در کار تیمی دیکته شده و من به فدراسیون فوتبال برای این تصمیم‌گیری تبریک می‌گویم و برای تیم ملی امید کشورم در این مسیر آرزوی موفقیت می‌کنم.»

پایان انتظار؟ روزنه امید برای گره‌گشایی از بحران تدارکاتی!

شاگردان شهرزاد مظفر این روزها برای رویارویی با غول‌ها درجام جهانی خود را آماده می‌کنند. رویدادی تاریخی که می‌تواند نقطه عطفی برای فوتسال بانوان باشد. درحالی‌که چیزی به شروع این رقابت‌ها باقی نمانده است، مراسم قرعه‌کشی در تاریخ ۲۴شهریور برگزار خواهد شد که خوشبختانه تیم ملی در این مراسم نماینده خواهد داشت. در شرایطی که همین چندوقت پیش تیم ملی فوتبال بانوان در مراسم قرعه‌کشی جام ملت‌های آسیا نماینده‌ای نداشت، حضور کادرفنی و مسئولان تیم ملی فوتسال در مراسم قرعه‌کشی جام جهانی نه‌تنها اهمیت و جایگاه ایران در میان تیم‌های شرکت‌کننده را پررنگ‌تر می‌کند، بلکه می‌تواند فرصتی برای رایزنی مستقیم با سرمربیان و مدیران تیم‌های رقیب جهت برگزاری بازی‌های دوستانه باشد. تا این لحظه فدراسیون فوتبال موفق نشده برنامه مشخصی از دیدارهای تدارکاتی برای تیم ملی تدارک ببیند و تنها دو مسابقه با تیم روسیه در دستور کار قرار گرفته است؛ دیدارهایی که هنوز قطعیت صددرصدی هم ندارند. در شرایطی که اکثر رقبای ایران در مسیر آماده‌سازی با تیم‌های مختلف اروپایی و آسیایی دیدار می‌کنند، فوتسالیست‌های ایران تنها به اردوی داخلی و بازی‌های درون‌تیمی بسنده کرده‌اند؛ موضوعی

که می‌تواند فاصله سطح آماده‌سازی ایران با رقبا را افزایش دهد.

کارشناسان معتقدند که مشکل اصلی تیم ملی نه کیفیت فنی بازیکنان، بلکه نبود بازی‌های دوستانه برای محک جدی است. تجربه نشان داده که تیم‌های ملی بدون دیدارهای تدارکاتی بین‌المللی، در تورنمنت‌های بزرگ دچار مشکل می‌شوند و با توجه به اینکه تیم ملی با قرار گرفتن در سید سه، احتمالاً با دو تیم قدرتمند هم گروه خواهد بود، مأموریتی سنگین در فیلیپین خواهد داشت. از آنجایی که مظفر چهره‌ای شناخته شده در سطح جهان است، حالا حضور او و نماینده بین‌الملل فدراسیون در مراسم قرعه‌کشی شاید بتواند روزنه‌ای برای ارتباط با کادرفنی تیم‌های دیگر باشد و بشود برای برگزاری بازی‌های دوستانه رایزنی کرد. به‌رغم اینکه حضور در این رقابت‌ها افتخار بزرگی محسوب می‌شود اما عدم بازی‌های تدارکاتی بیش از هر زمان دیگری زنگ خطر آماده‌سازی را به صدا درآورده است. ۲ماه مانده به شروع جام جهانی فدراسیون هنوز نتوانسته برنامه‌ای مطمئن برای آماده‌سازی تیم ارائه کند و ملی‌پوشان تنها به تمرینات داخلی دل بسته‌اند. حال باید دید آیا سفر شهرزاد مظفر به قرعه‌کشی و تعاملات احتمالی او با سرمربیان سایر تیم‌ها می‌تواند نقطه عطفی برای حل بحران بازی‌های دوستانه باشد یا اینکه تیم ملی فوتسال بانوان ایران ناچار خواهد شد با حداقل آمادگی وارد بزرگ‌ترین صحنه تاریخ این رشته شود.

قلعه‌نویی و دستیاران پرشمارش در بن‌بست تاکتیکی

تساوی برابر تاجیکستان فقط یک نتیجه نیست؛ هشداری است برای آینده فوتبال ایران. تیم ملی‌ای که زمانی در آسیا قدرت بلامنازع بود، حالا مقابل تیم‌های درجه دو و سه هم به مشکل خورده است. تیم ملی فوتبال ایران در تورنمنت کافا برابر تاجیکستان با نتیجه ۲□۲ متوقف شد؛ نتیجه‌ای که نه‌تنها هواداران را ناامید کرد، بلکه زنگ خطر بزرگی برای آینده فوتبال ایران به صدا درآورد. این تساوی، وقتی نگران‌کننده‌تر می‌شود که نتایج ضعیف اخیر تیم ملی را هم کنار آن بگذاریم؛ پیروزی مقابل هند، برد دشوار برابر افغانستان و البته دریافت گل از تیمی مثل افغانستان، و حالا دریافت دو گل از تاجیکستان. مجموعه این اتفاقات تصویری را می‌سازد که برای فوتبال ایران خوشایند نیست: تیم ملی‌ای که در سطح آسیا به‌عنوان مدعی شناخته می‌شد، حالا مقابل حریفان درجه دو و سه قاره هم به مشکل خورده است.

مشکلات دفاعی و نشتی دروازه ایران

یکی از نکات مهم این چند مسابقه، ضعف آشکار در ساختار دفاعی تیم ملی است. ایران نه‌تنها برابر افغانستان دروازه‌اش باز شد، بلکه مقابل تاجیکستان هم دو بار تسلیم شد. این آمار، به‌ویژه برای تیمی که همیشه روی قدرت خط دفاع و دروازه‌بان‌هایش حساب ویژه‌ای باز می‌کرد، نگران‌کننده است. در شرایطی که قرار است تیم ملی در جام جهانی به مصاف غول‌های فوتبال جهان برود، چنین عملکردی نشان می‌دهد که ما به‌راحتی می‌توانیم به زنگ تفریح حریفان تبدیل شویم.دفاع ایران فاقد هماهنگی لازم است. اشتباهات فردی مدافعان و ناتوانی در پوشش فضاها باعث شده تیم‌های نه‌چندان قدرتمند هم به‌راحتی موقعیت خلق کنند. این مسأله، با وجود داشتن بازیکنانی مثل شجاع خلیل‌زاده، مجید حسینی یا کنعانی‌زادگان که تجربه زیادی دارند، بیشتر به ضعف در کار تیمی و ناهماهنگی تاکتیکی بازمی‌گردد.

بحران در خط حمله و افت ستاره‌ها

ایران همیشه در سال‌های اخیر به خط حمله قدرتمندش تکیه داشت؛ بازیکنانی مثل مهدی طارمی، سردار آزمون و علیرضا جهانبخش می‌توانستند گره بازی‌ها را باز کنند. اما حالا نشانه‌های افت در عملکرد این ستاره‌ها به چشم می‌خورد. مهدی طارمی که روزگاری مهره کلیدی تیم ملی بود، در این بازی‌ها نمایش چندان امیدوارکننده‌ای نداشت. او کند، بی‌انگیزه و دور از روزهای اوجش به نظر می‌رسد. علیرضا جهانبخش هم که بازوبند کاپیتانی را به دوش می‌کشد، نتوانسته نقشی تعیین‌کننده در تیم ایفا کند. جهانبخش بیشتر از آن‌که یک رهبر در زمین باشد، درگیر نمایش‌های فردی شده و نتوانسته تاثیرگذاری لازم را داشته باشد.

حتی رامین رضاییان، بازیکنی که به واسطه حضور در سمت راست و سانترهای دقیقش بارها ناجی تیم ملی بوده، دیگر آن شور و انرژی گذشته را ندارد. وقتی بازیکنان باتجربه تیم ملی چنین شرایطی داشته باشند، طبیعی است که بار اصلی روی دوش جوانان بیفتد؛ اما مشکل اینجاست که ساختار تیم ملی به جوانان اعتماد کامل نمی‌کند و فرصت زیادی هم به آن‌ها داده نمی‌شود

امیر قلعه‌نویی و دستیاران پرشمارش؛ بن‌بست تاکتیکی

بخش مهمی از انتقادات به کادرفنی تیم ملی برمی‌گردد. امیر قلعه‌نویی که به‌عنوان سرمربی انتخاب شد، با خود گروهی پرشمار از دستیاران را به تیم ملی آورد. اما آنچه در زمین می‌بینیم، نشان نمی‌دهد که این تعداد زیاد مشاور و مربی دستاوردی برای تیم داشته باشند. به نظر می‌رسد تیم ملی ایران فاقد یک برنامه تاکتیکی مشخص است. در بازی با هند، افغانستان و تاجیکستان، هیچ الگوی قابل‌لمسی از فوتبال مدرن دیده نشد. بازیکنان بیشتر بر اساس توان فردی بازی می‌کنند تا یک ساختار تیمی منسجم. این موضوع دقیقاً نقطه‌ضعفی است که در سطح جام جهانی، تیم‌های بزرگ به‌راحتی آن را هدف قرار می‌دهند.

بسیاری از کارشناسان معتقدند که قلعه‌نویی با وجود تجربه طولانی در لیگ ایران، برای سطح ملی و به‌ویژه عرصه بین‌المللی ایده جدیدی ندارد. تیم او بیشتر شبیه تیم‌های لیگ برتری بازی می‌کند تا تیمی که قرار است در جام جهانی بدرخشد. دستیاران پرشمار هم تا امروز چیز تازه‌ای برای ارائه نداشته‌اند و بیشتر به یک تشریفات شبیه‌اند تا یک پشتوانه علمی و تاکتیکی

هواداران نگران، آینده مبهم

تساوی برابر تاجیکستان و نتایج پرریسک مقابل تیم‌های ضعیف‌تر، فضای نگرانی بزرگی را میان هواداران فوتبال ایران به وجود آورده است. هوادارانی که همیشه انتظار دارند تیم ملی در آسیا مقتدرانه ظاهر شود و با خیال راحت به جام جهانی برسد، حالا می‌بینند که تیم محبوبشان حتی برابر رقبایی که سال‌ها دست‌کم گرفته می‌شدند، به زحمت می‌افتد. این نگرانی وقتی بیشتر می‌شود که به آینده فکر کنیم. اگر تیم ملی در همین شرایط به جام جهانی برسد، مقابل تیم‌هایی مثل برزیل، آرژانتین، فرانسه یا حتی تیم‌های درجه دو اروپایی و آمریکای جنوبی، شانس زیادی برای موفقیت نخواهد داشت. در بهترین حالت، باید نگران شکست‌های سنگین باشیم و در بدترین حالت، همان‌طور که برخی کارشناسان می‌گویند، «زنگ تفریح» جام جهانی می‌شویم

مشکل اصلی تیم ملی ایران، نداشتن یک برنامه بلندمدت است. فوتبال ما همیشه به‌صورت مقطعی اداره شده و هیچ‌وقت یک چشم‌انداز ۱۰ ساله برای تیم ملی وجود نداشته است. امروز هم به نظر می‌رسد تنها هدف، رسیدن به جام جهانی باشد، بدون آن‌که به کیفیت حضور در این تورنمنت فکر شود.کادرفنی باید شجاعت تغییر داشته باشد؛ اعتماد بیشتر به بازیکنان جوان، بازنگری در سیستم تاکتیکی و استفاده از روش‌های مدرن بدنسازی و ریکاوری می‌تواند بخشی از مشکلات را حل کند.

همچنین فدراسیون باید بررسی کند که آیا ادامه کار با قلعه‌نویی در بلندمدت به نفع تیم ملی است یا خیر.تساوی برابر تاجیکستان فقط یک نتیجه نیست؛ هشداری است برای آینده فوتبال ایران. تیم ملی‌ای که زمانی در آسیا قدرت بلامنازع بود، حالا مقابل تیم‌های درجه دو و سه هم به مشکل خورده است. ضعف دفاعی، افت ستاره‌ها، نبود تاکتیک مشخص و کادر فنی‌ای که چیزی برای ارائه ندارد، همه عواملی هستند که اگر همین حالا چاره‌ای برایشان اندیشیده نشود، می‌توانند ایران را در جام جهانی به تیمی تبدیل کنند که دیگران فقط برای تفریح مقابلش بازی کنند.

بازگشت سیدحسین به تمرین

سیدحسین حسینی دروازه‌بان سپاهان بعد از چند روز درمان مصدومیت همسترینگ دوباره به اصفهان برگشت تا زیر نظر پزشکان این تیم مراحل پایانی ریکاوری‌اش را پشت سر بگذارد. او به دلیل همین آسیب‌دیدگی شانس حضور در تورنمنت ملی کافا را از دست داد و نتوانست تیم ملی را همراهی کند، اما حالا شرایطش به مرز بازگشت نزدیک‌تر شده است.

حسینی در روزهای اخیر تمرینات سبک و برنامه‌های ویژه بدنی را دنبال کرده و پزشکان سپاهان با بررسی وضعیتش زمان دقیق بازگشت او به تمرینات گروهی را مشخص خواهند کرد. هدف اصلی، آماده‌سازی او برای دیدار حساس لیگ برابر گل‌گهر و بازی آسیایی مقابل الحسین است و در فرصت باقی‌مانده شرایط او مشخص خواهد شد. اتفاق مهم برای سپاهان این است که با پایان مصدومیت محمدرضا اخباری و بهبود نسبی حسینی، محرم نویدکیا برای اولین بار در این فصل هر دو دروازه‌بان ملی‌پوشش را به طور همزمان در اختیار خواهد داشت؛ البته این اتفاق بعد از ارزیابی دقیق وضعیت حسینی مشخص خواهد شد.

اوریه منعی برای بازی ندارد

زهره هراتیان در رابطه با آخرین وضعیت سرژ اوریه که به بیماری هپاتیت مبتلا است، گفت: من در این مدت جلساتی را با رضا درویش، مدیرعامل باشگاه پرسپولیس، برگزار کرده‌ام و مطمئن باشید خبر ابتلای این بازیکن به هپاتیت از سمت مرکز ایفمارک رسانه‌ای نشده است.

او ادامه داد: ما وظیفه اطلاع‌رسانی داشتیم که این کار را انجام دادیم و به باشگاه پرسپولیس ابتلای این بازیکن به هپاتیت را اطلاع دادیم. برای این بازیکن یک روند پزشکی در حال انجام است و اگر همه پروتکل‌ها به خوبی پیش رود، او می‌تواند بازی کند و منعی نخواهد داشت.

هراتیان گفت: اگر آمار جهانی را نگاه کنیم، بیش از ۳۰۰ میلیون نفر به بیماری هپاتیت مبتلا هستند که بیشتر آنها در کشورهای آفریقایی هستند و هیچ منع مطلقی بابت حضور بازیکن هپاتیتی در زمین بازی وجود ندارد. ما روندهای لازم را پیش می‌بریم و اگر مشکلی وجود نداشته باشد، این بازیکن می‌تواند به میدان برود.

آخرین اخبار درباره مصدومان

محمد خدابنده‌لو یکی از بازیکنان مصدوم پرسپولیس است که به‌تازگی از تاجیکستان به تهران برگشته و کارهای درمانی‌اش را شروع کرده اما هنوز هیچ زمانی برای بازگشتش به تمرینات و اینکه تا کی مصدوم خواهد بود اعلام نشده است.

از طرفی با وجود اینکه تا دیروز جواب ام‌آرآی سرژ اوریه اعلام نشده اما شایعه شده اوریه تا پایان مهرماه نمی‌تواند برای پرسپولیس بازی کند و در این مدت او بازی‌های زیادی را از دست خواهد داد. بعد از پایان فیفادی و شروع مجدد لیگ، پرسپولیس باید به ترتیب به‌مصاف فولاد، چادرملو، ملوان، گل‌گهر و خیبر به میدان برود که اگر این شایعه درست باشد به احتمال زیاد مدافع راست ساحل عاجی پرسپولیس این بازی‌ها را از دست خواهد داد.

استقلال سکوی پرتاب اندونگ

وقتی زمستان گذشته نام اندونگ در فهرست خریدهای استقلال قرار گرفت، خیلی‌ها با تردید به این انتقال نگاه کردند. هافبکی از گابن که مدتی از سطح اول فوتبال دور مانده بود، چطور می‌تواند در تیمی پرهوادار مثل استقلال دوباره بدرخشد؟ اما حالا جواب آن اصرارها روشن شده و اندونگ نه‌تنها خودش را احیا کرده، بلکه دوباره درهای تیم ملی گابن به رویش باز شده است.

بدون شک حضور در لیگ برتر ایران و پوشیدن پیراهن استقلال برای اندونگ که پیش از شروع فصل جدید نیز تا آستانه جدایی پیش رفته بود، نتایج مطلوبی به همراه آورده است. فشار سکوها، توقعات سنگین هواداران و جدال‌های پرحرارت در لیگ، همه عواملی شدند تا اندونگ بار دیگر عطش رقابت را در وجودش پیدا کند و به تیم ملی کشورش فراخوانده شود. او با جنگندگی بی‌امان در میانه میدان، با پاس‌های هوشمندانه و قدرت بدنی مطلوب تبدیل به بازیکنی پر فایده شده و هم در استقلال صاحب جایگاه است و هم تیم ملی گابن.

دعوت دوباره او به تیم ملی گابن برای حضور در رقابت‌های مقدماتی جام جهانی ۲۰۲۶، در واقع یک پیام روشن دارد: استقلال فقط یک باشگاه پرطرفدار در ایران نیست، بلکه سکویی برای بازگشت بازیکنان به سطح بین‌المللی است. اندونگ با عملکردش نشان داد که لیگ ایران هم می‌تواند نقطه جهش باشد؛ همان‌طور که حالا پرچم کشورش دوباره روی دوشش قرار گرفته و او آماده است تا در خط میانی گابن نیز به ایفای نقش بپردازد.

البته دعوت از اندونگ به تیم ملی گابن برای استقلال نیز اعتبارآفرین شده است و نام این باشگاه را در سطح جهانی مطرح می‌کند و در واقع این طور نیست که فقط اندونگ از حضور در استقلال سود برده باشد و این فایده به طور قطع دو سویه است.

روزنامه مرز اقتصاد
اقتصادی، اجتماعی
۸
شنبه ۱۵ شهریور ماه ۱۴۰۴ • شماره ۷۵۲
www.marzeghtesad.ir

صاحب امتیاز: موسسه مطبوعاتی دانش پیام بامداد نوین
مدیر مسئول: ابوالفضل حمیدی
چاپ: جام جم
آدرس: تهران، بلوار مرزداران، خیابان البرز ، البرزیکم، پلاک ۶
تلفن: ۴۹۱۰۵۰۰۰-۰۲۱
گستره توزیع : سراسری
شرکت توزیع : نشر گستر

رونمایی از «با کودکان در راه»

مراسم رونمایی و جشن امضای کتاب «با کودکان در راه: گفت‌وگو با منیر پوراصلانی (همایونی)» برگزار می‌شود.

این مراسم توسط موسسه فرهنگی‌وهنری رسم کودکی روز یکشنبه، ۱۶ شهریورماه ۱۴۰۴ در تالار فرهنگ کتابخانه ملی از ساعت ۱۷ تا ۱۹ برگزار خواهد شد.

طبق اعلام، نسرین مصفا، شیوا دولت‌آبادی، اکرم قدیمی، نعمت‌الله فاضلی، سیداحمد محیط طباطبایی و حسین همایونی سخنرانان این مراسم هستند.

نمایش «چند پرده از اکسیر عشـــق» از دیگر برنامه‌های مراســـم رونمایی کتاب «با کودکان در راه: گفت‌وگو با منیر پوراصلانی (همایونی)» است.

منیـــر پوراصلانی همایونی، مدیر اجرایی کانون توســـعه فرهنـــگی کودکان، فعال فرهنگی و مروج علم اســـت. او به همراه همسرش، حسین همایونی منفرد سال ۱۳۸۰ کانون توسعه فرهنگی کودکان را به عنوان یک سازمان مردم‌نهاد تاسیس کرده است.

وقتی تاریخ و فانتزی دست به دست هم می‌دهند

سیاوش باقی -نگاهی برای پایان سریال شکارگاه

«شکارگاه» بعد از سریال «آکتور»، دومین تجربه سریال‌سازی نیما جاویدی است که مثل تجربه اول، دوست‌داشتنی از آب درآمده. جاویدی باز هم قصه‌ای درباره عشق، شجاعت و خیانت ساخته که البته این بار تار و پود روایتش را با مسئله هولناک مرگ و جنایت در هم بافته است. کارگردان خوش‌آتیه جوان که علاقه زیادی در فضاسازی‌های فانتزی دارد در نهایت با یک پایان‌بندی غیرقابل پیش‌بینی طعم خوب تجربه‌ای لذت‌بخش از تماشای یک سریال ایرانی را برای مخاطبانش به ارمغان می‌آورد

مضمون داستان مأموریت میرعطاخان و خانواده‌اش برای حفاظت از گنجی گرانبها در شکارگاهی نفرین‌شده، با وثیقه شدن پسرش نزد دربار است. روایت چنین بار سمبولیک قابل‌تأملی دارد که به‌خوبی ریشه‌های ملی و اجتماعی آن با مخاطب ارتباط برقرار می‌کند. در سریال جدید نیما جاویدی، شکارگاه و تاج نه صرفاً اشیائی مادی‌اند، بلکه بازتابی از حکومت، سلطه و سرنوشت مردم ایران هستند.

درباره شکارگاه اولین چیز مهمی که به چشم می‌آید انتخاب بازیگرهای جسورانه برای کاراکترهای متعدد قصه است که با گریم و طراحی لباسی چشم‌نواز به درستی در خدمت امضای کار فانتزی کارگردان درآمده است. این شاید اولین تجربه مخاطب ایرانی از تماشای چهره پرویز پرستویی در نقشی جدی اما با گریمی متفاوت و دیده نشده است که شاید حتی در لحظات اول سریال کمی برای مخاطب آزاردهنده باشد؛ اما به سرعت تبدیل به یک انتخاب خوب می‌شود.

از جمله نکات برجسته دیگر سریال می‌شود به پرسوناژهای زن قدرتمند و تعیین‌کننده اشاره کرد؛ شخصیت‌هایی مثل سیمین، ملوک یا فروغ، نقش محوری در شخصیت‌پردازی و روایت این قصه بر عهده دارند و نه‌تنها برابر با مردان قرار می‌گیرند، بلکه گاه در کیاست و هوشمندی فراتر از آن‌ها هم عمل می‌کنند

او پیش از این هم در تجربه آکتور و فیلم سینمایی «سرخ‌پوست» نشان داده بود تا چه اندازه به طراحی لباس، گریم و صحنه فانتزی اما چشم‌نواز علاقه‌مند است و حالا در سومین تجربه مشابه می‌توان گفت این سلیقه خاص به نوعی امضای کاری برای او در قاب تصویر تبدیل شده است.

حضور جدی الهام پاوه‌نژاد و رضا فیاضی در نقش‌هایی مهم و تأثیرگذار هم یکی دیگر از نقاط قوت سریال است که نشان می‌دهد جاویدی با کمک گرفتن از چهره‌هایی حرفه‌ای اما کمتر دیده شده در سال‌های اخیر باز هم توانایی بالای کارگردانی خود را برای احترام به سینما و مخاطب به خدمت گرفته است. به نظر می‌رسد نیما جاویدی قرارنانوشته‌ای با خود برای به کار گرفتن چهره‌های توانمند سینما که این سال‌ها کمتر به چالش کشیده شده‌اند، دارد تا به مخاطب نشان بدهد این چهره‌ها هم می‌توانند با هدایت یک تیم خوب از پس نقش‌هایی متفاوت و جسورانه بربیایند.

در روزهایی که سریال‌های ایرانی کم‌کم به تکراری مبتذل سقوط کرده‌اند، شکارگاه با استفاده از یک لوکیشن واحد و استفاده‌ای هوشمندانه از محدودیت، توانسته در دل یک تخیل تاریخی، جذابیت و تعلیق را به شکلی نفس‌گیر خلق کند. تجربه‌ای که باز هم برای اولین‌بار نیست که جاویدی از آن بهره می‌گیرد. او «سرخپوست» را هم که تماماً در یک زندان فیلمبرداری شده بود توانست به اثری تبدیل کند که مخاطب ایرانی از تماشای آن لذت ببرد. هر از گاهی نشاندن لبخند روی لب تماشاچی وسط روایت پر پیچ و خم یک سوژه ملهتب هم یکی دیگر از ویژگی‌های دلچسب شکارگاه است که سوگل خلیق با حضور در نقش دخترکی خدمتکار توانسته به خوبی از عهده این مسئولیت بربیاید.

از جمله نکات برجسته دیگر سریال می‌شود به پرسوناژهای زن قدرتمند و تعیین‌کننده اشاره کرد؛ شخصیت‌هایی مثل سیمین، ملوک یا فروغ، نقش محوری در شخصیت‌پردازی و روایت این قصه بر عهده دارند و نه‌تنها برابر با مردان قرار می‌گیرند، بلکه گاه در کیاست و هوشمندی فراتر از آن‌ها هم عمل می‌کنند. تجربه‌ای که باز هم برای اولین‌بار نیست که جاویدی از آن بهره می‌گیرد. او «سرخپوست» را هم که تماماً در یک زندان فیلمبرداری شده بود توانست به اثری تبدیل کند که مخاطب ایرانی از تماشای آن لذت ببرد. هر از گاهی نشاندن لبخند روی لب تماشاچی وسط روایت پر پیچ و خم یک سوژه ملهتب هم یکی دیگر از ویژگی‌های دلچسب شکارگاه است که سوگل خلیق با حضور در نقش دخترکی خدمتکار توانسته به خوبی از عهده این مسئولیت بربیاید.

از جمله نکات برجسته دیگر سریال می‌شود به پرسوناژهای زن قدرتمند و تعیین‌کننده اشاره کرد؛ شخصیت‌هایی مثل سیمین، ملوک یا فروغ، نقش محوری در شخصیت‌پردازی و روایت این قصه بر عهده دارند و نه‌تنها برابر با مردان قرار می‌گیرند، بلکه گاه در کیاست و هوشمندی فراتر از آن‌ها هم عمل می‌کنند

او پیش از این هم در تجربه آکتور و فیلم سینمایی «سرخ‌پوست» نشان داده بود تا چه اندازه به طراحی لباس، گریم و صحنه فانتزی اما چشم‌نواز علاقه‌مند است و حالا در سومین تجربه مشابه می‌توان گفت این سلیقه خاص به نوعی امضای کاری برای او در قاب تصویر تبدیل شده است.

حضور جدی الهام پاوه‌نژاد و رضا فیاضی در نقش‌هایی مهم و تأثیرگذار هم یکی دیگر از نقاط قوت سریال است که نشان می‌دهد جاویدی با کمک گرفتن از چهره‌هایی حرفه‌ای اما کمتر دیده شده در سال‌های اخیر باز هم توانایی بالای کارگردانی خود را برای احترام به سینما و مخاطب به خدمت گرفته است. به نظر می‌رسد نیما جاویدی قرارنانوشته‌ای با خود برای به کار گرفتن چهره‌های توانمند سینما که این سال‌ها کمتر به چالش کشیده شده‌اند، دارد تا به مخاطب نشان بدهد این چهره‌ها هم می‌توانند با هدایت یک تیم خوب از پس نقش‌هایی متفاوت و جسورانه بربیایند.

در روزهایی که سریال‌های ایرانی کم‌کم به تکراری مبتذل سقوط کرده‌اند، شکارگاه با استفاده از یک لوکیشن واحد و استفاده‌ای هوشمندانه از محدودیت، توانسته در دل یک تخیل تاریخی، جذابیت و تعلیق را به شکلی نفس‌گیر خلق کند. تجربه‌ای که باز هم برای اولین‌بار نیست که جاویدی از آن بهره می‌گیرد. او «سرخپوست» را هم که تماماً در یک زندان فیلمبرداری شده بود توانست به اثری تبدیل کند که مخاطب ایرانی از تماشای آن لذت ببرد. هر از گاهی نشاندن لبخند روی لب تماشاچی وسط روایت پر پیچ و خم یک سوژه ملهتب هم یکی دیگر از ویژگی‌های دلچسب شکارگاه است که سوگل خلیق با حضور در نقش دخترکی خدمتکار توانسته به خوبی از عهده این مسئولیت بربیاید.

از جمله نکات برجسته دیگر سریال می‌شود به پرسوناژهای زن قدرتمند و تعیین‌کننده اشاره کرد؛ شخصیت‌هایی مثل سیمین، ملوک یا فروغ، نقش محوری در شخصیت‌پردازی و روایت این قصه بر عهده دارند و نه‌تنها برابر با مردان قرار می‌گیرند، بلکه گاه در کیاست و هوشمندی فراتر از آن‌ها هم عمل می‌کنند

او پیش از این هم در تجربه آکتور و فیلم سینمایی «سرخ‌پوست» نشان داده بود تا چه اندازه به طراحی لباس، گریم و صحنه فانتزی اما چشم‌نواز علاقه‌مند است و حالا در سومین تجربه مشابه می‌توان گفت این سلیقه خاص به نوعی امضای کاری برای او در قاب تصویر تبدیل شده است.

حضور جدی الهام پاوه‌نژاد و رضا فیاضی در نقش‌هایی مهم و تأثیرگذار هم یکی دیگر از نقاط قوت سریال است که نشان می‌دهد جاویدی با کمک گرفتن از چهره‌هایی حرفه‌ای اما کمتر دیده شده در سال‌های اخیر باز هم توانایی بالای کارگردانی خود را برای احترام به سینما و مخاطب به خدمت گرفته است. به نظر می‌رسد نیما جاویدی قرارنانوشته‌ای با خود برای به کار گرفتن چهره‌های توانمند سینما که این سال‌ها کمتر به چالش کشیده شده‌اند، دارد تا به مخاطب نشان بدهد این چهره‌ها هم می‌توانند با هدایت یک تیم خوب از پس نقش‌هایی متفاوت و جسورانه بربیایند.

در روزهایی که سریال‌های ایرانی کم‌کم به تکراری مبتذل سقوط کرده‌اند، شکارگاه با استفاده از یک لوکیشن واحد و استفاده‌ای هوشمندانه از محدودیت، توانسته در دل یک تخیل تاریخی، جذابیت و تعلیق را به شکلی نفس‌گیر خلق کند. تجربه‌ای که باز هم برای اولین‌بار نیست که جاویدی از آن بهره می‌گیرد. او «سرخپوست» را هم که تماماً در یک زندان فیلمبرداری شده بود توانست به اثری تبدیل کند که مخاطب ایرانی از تماشای آن لذت ببرد. هر از گاهی نشاندن لبخند روی لب تماشاچی وسط روایت پر پیچ و خم یک سوژه ملهتب هم یکی دیگر از ویژگی‌های دلچسب شکارگاه است که سوگل خلیق با حضور در نقش دخترکی خدمتکار توانسته به خوبی از عهده این مسئولیت بربیاید.

از جمله نکات برجسته دیگر سریال می‌شود به پرسوناژهای زن قدرتمند و تعیین‌کننده اشاره کرد؛ شخصیت‌هایی مثل سیمین، ملوک یا فروغ، نقش محوری در شخصیت‌پردازی و روایت این قصه بر عهده دارند و نه‌تنها برابر با مردان قرار می‌گیرند،

اگرچه در طول سریال تعلیق و غافلگیری‌های زیادی وجود دارد، اما بدون تردید نقطه اوج «شکارگاه» همان پایان‌بندی باشکوه و غیرقابل پیش‌بینی آن است.

اینفوگرافیک

طبق اعلام فرماندهی انتظامی تهران بزرگ به دلیل بازدارندگی بیشتر، کاهش تصادفات و ارتقای فرهنگ ترافیکی در معابر شهری و جاده‌ای، برخی تخلفات رانندگی با افزایش چشمگیری مواجه شدند.

عکس نوشت

مراسم تقدیر از برگزیدگان کنگره بین‌المللی رویان

کارتون

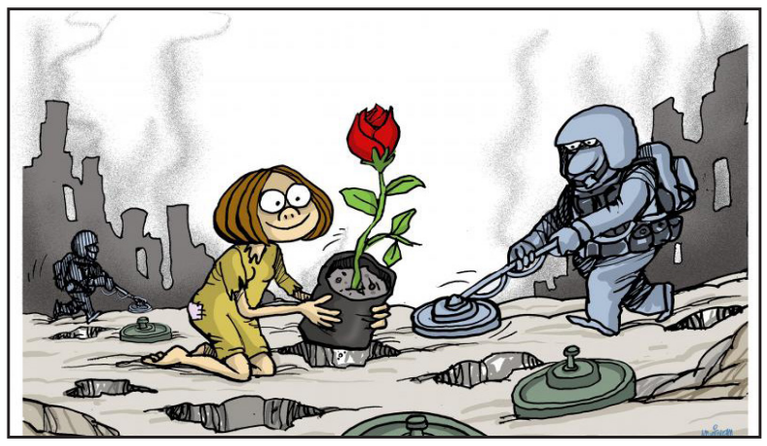

بدون شرح!

❖ کتابی که مترجمش آن را ندید

جلال خسروشاهی کتاب «پیشگامان شعر معاصر ترکیه» را ترجمه کرد اما اجل مهلت نداد که کتابش را تکمیل کند و آن را ببیند.

عمران صلاحی که کار نیمه‌تمام جلال خسروشاهی را به پایان برده است، آن را «آخرین ترانه» خسروشاهی خوانده و نوشته است: این کتاب آخرین یادگار ادبی شادروان دکتر جلال خسروشاهی است. به قول آن ترانه معروف قدیمی: «این... آخرین ترانه من است.» متأسفانه اجل مهلت نداد که جلال عزیز این ترانه را تا آخر بخواند.

اوایل دهه هفتاد که من مسئول کتابخانه‌ای بودم، جلال هفته‌ای دو روز و هر روز دو ساعت به کتابخانه می‌آمد و روی شعر معاصر ترکیه کار می‌کرد. او راننده بود و من پارکابی که هی مسافرها را سوار و پیاده می‌کردم! بالاخره خودم پیاده شدم، یعنی خدمتم در آن اداره تمام شد. در حالی که کار جلال تمام نشده بود. در ۵ تیر ۱۳۸۰ جلال خودش تمام کرد، اما کارش تمام نشد. در سال ۱۳۸۲ همسر گرامی جلال این کار ناتمام را برای استاد رضا سیدحسینی فرستاد. استاد هم کار را به من که در این زمینه سوء سابقه داشتم! سپرد.

این کار بدون راهنمایی‌ها و یاری‌ها و قلم‌زنی‌ها و قدم‌زنی‌های استاد سیدحسینی هرگز به سامان نمی‌رسید. او با همه گرفتاری‌ها و ناملایمات زندگی، بزرگوارانه دســـت مرا گرفت که نیفتم. همین جا اعتراف کنم که آنچه من از ترکی اســـتانبولی می‌دانم مدیون این استاد هستم و آنچه نمی‌دانم مدیون خودم به همین دلیل اگر عیب و ایرادی در این کتاب دیدید همه را به حساب من بگذارید و بدانید که من بند را آب داده‌ام.

یاد جلال خسروشاهی گرامی باد که خیلی زود رفت و خیلی حیف شد. او هم جلال بود و هم زلال.

جلال خسروشـــاهی نیز داســـتان این کتاب را اینگونه نوشته اســـت: در این سی‌وچند سالی که با ادبیات به‌ویژه شعر معاصر ترکیه سروکار داشتم، تحول و تطور شعر دیوانی دوران عثمانی به شعر آزاد و یا به قبولی شعر سپید، همواره کنجکاوی مرا برمی‌انگیخت و چگونگی آن افکارم را به خود مشغول می‌داشت.کتاب‌ها، تاریخچه‌ها و تفسیرهای فراوانی را که ترکیه‌ای‌ها از دیرباز تاکنون در این باب نوشته‌اند می‌خواندم و آنچه را که به نظرم جالب و یاری‌دهنده برای گذر از این گذرگاه، می‌آمد، یادداشت می‌کردم. قصدم این بود که سیر این تحول و تطور را با توجه به شباهت‌های شگفت‌آور تفکربرانگیزی که با دگرگونی شعر کشورمان دارد و تأثیری که در آغاز بر شعر شاعران پیشرو نوجوی ما گذاشته است، تا جایی که وسعم اجازه می‌دهد، بررسی کنم شاید چراغی ولو کم‌سو و یا شمعی نیمه‌جان در پیش پای رهروان این راه پرپیچ و خم و پوشیده از غبار فراموشی ایام باشد.....

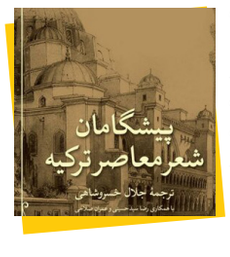

برای بیان مقصود، نخست تاریخچه‌ای از سیر تحول و تطور شعر معاصر ترکیه با توجه به تغییرات بنیادین در اوضاع و احوال سیاسی و اجتماعی ترکیه از اواخر قرن ۱۹ به بعد فراهم آمد که بخش اول این دفتر را تشکیل می‌دهد و بخش دوم هم به معرفی شش شاعر نوگرا و سنت‌شکن که هر یک به طریقی، با سبک و اسلوب خاص خود در رهایی شعر ترکیه از قیدوبند شعر دیوانی دوران عثمانی نقش داشته‌اند به عنوان پیشگامان شعر معاصر ترکیه با شرح زندگی و زمانه‌شان و وصف ساختار، زبان و محتوای شعری و نمونه‌هایی از آثارشان، اختصاص یافت

❖ از مردم برای لغو کنسرت همایون شجریان عذرخواهیم!

نادره رضایی ـ معاون امور هنری وزارت فرهنگ و ارشاد اسلامی ـ درباره لغو اجرای خیابانی همایون شجریان گفت: «متأسفانه آنچه که قرار بود برای شادی مردم محقق شود، به هر دلیلی اتفاق نیفتاد و از مردم ایران و هنرمندان عذرخواهیم.»

نادره رضایی در حاشیه برنامه رونمایی از ارکستر سمفونیک جوانان و گروه کر، در جمع خبرنگاران، درباره علت لغو کنسرت فضای باز همایون شجریان گفت: از دو ماه پیش در ادامه فعالیت‌هایی که با لطف و همراهی هنرمندان برای ایران در راستای ۱۲ روز جنگ انجام شد، اقداماتی را پی گرفتیم؛ از منظر اینکه با رویکردی که در مجموعه وزارتخانه و معاونت امور هنری داریم، بتوانیم رویدادهای هنری را برای مردم دسترس‌پذیر کنیم تا جمعیت بیشتری از این فضای هنری برخوردار شوند. از طرفی عمومی‌سازی حوزه فرهنگ پی گرفته شد و مکاتبات فراوانی هم در این زمینه انجام شد.

او ادامه داد: از دو ماه پیش بنا بر این بود تا با هماهنگی‌هایی که با دستگاه‌های مختلف و مجموعه دولت صورت گرفت، بتوانیم از فضای پساجنگ و محرم و صفر، با وجود اینکه موسیقی در همه این سال‌ها در محرم و صفر تعطیل بوده است، استفاده کنیم. به هر حال فرصت خوبی بود تا در موسیقی ســـنتی و با کمک چهره‌های شـــاخص این حوزه، اجراها برگزار شود. هماهنگی‌ها صورت گرفت، نامه‌نگاری‌های متعددی شد و همه دستگاه‌ها از طریق وزارت کشور که شأنیت موضوع برای هماهنگی بین دستگاهی دارد، مطلع شدند و بنا شد که ما این رویدادها را داشته باشیم.وی تصریح کرد: بنا به ملاحظاتی، گفته شد که بهتر است این رویدادها به بعد از ماه محرم و صفر و در تلاقی با هفته وحدت برای مردم باشد. هنرمندان بزرگواری کردند و با توجه به اینکه برنامه کنسل شد، مجدد برنامه‌ریزی کردیم. نامه‌نگاری‌ها مجدد و تعاملات و جلسات با مجموعه وزارت کشور، استانداری تهران، دستگاه‌های مختلف و نهادهای امنیتی صورت گرفت و ما برنامه‌ها را برای هفته وحدت پی گرفتیم.او با اشاره به آرزوی دیرینه همایون شجریان برای اجرایی خیابانی گفت: هنرمند برجسته ایران جناب آقای همایون شجریانف سال‌هاست که می‌خواهد در فضایی عمومی برای مردم اجرا داشته باشد و آرزوی ایشان بوده و بارها هم گفته که کاش بشود در فضایی مثل میدان آزادی برای مردم ایران اجرا کرد و اجرای رایگان داشت. البته ایشان حمایت هیچ دستگاهی را نمی‌خواست و ما فقط قرار بود که با کمک همه مجموعه‌هاف بستر را برای این اجرا فراهم کنیم. در شرایطی که نیاز به نشاط اجتماعی برای مردم وجود داشـــتف این موضوع پی گرفته شد. جا دارد که اینجا بگویم متأسفانه آنچه که قرار بود برای شادی مردم انجام شود، به هر دلیلی محقق نشد. عذرخواه مردم ایرانیم، عذرخواه هنرمندانیم.

رضایی افزود: خواسته جناب آقای همایون شجریان مورد بی‌مهری‌های فراوان در این مدت قرار گرفت. بنای او بر این بود که برای مردم در هفته وحدت با محوریت آنها شادی بیافرینند. خاندان بزرگ شجریان که امضایشان خاک پای مردم ایران است، امیدوارم به خاطر مردم تجدید نظر کنند و بشود در فضای بهتری و در فرصت دیگری که ان‌شاءالله همه دستگاه‌ها پای کار ایران بایستند، این اجرا برای مردم برگزار شود.

❖ وحید رهبانی در یک سریال کمدی درام

ســـریال کمدی درام «کلینیک رویا» با حضور وحیـــد رهبانی آخرین روزهـــای تصویربرداری را می‌گذراند.

سریال تلویزیونی «کلینیک رویا» به کارگردانی سجاد مهرگان و تهیه‌کنندگی علی‌اکبر تحویلیان، برای پخش از رسانه ملی آماده می‌شود.

کلینیک رویا اثری درام-کمدی است که قصه آن از دهه ۵۰ شروع و در سال ۱۴۰۳ به پایان می‌رسد. نیلوفـــر رجایی‌فر، محمد نادری، معصومه کریمی، رامین ناصرنصیر، امیر کربلایی‌زاده، نیلوفر پارســـا، بهنام شرفی و... از دیگر بازیگران این سریال هستند

❖ «شکارگاه» با صدای گلاره عباسی

گلاره عباسی، مؤســـس ســـوینا (سینمای نابینایان) چند سالی است در حوزه توضیح‌دار کردن سریال‌ها و آثار سینمایی فعالیت می‌کند. این بار نســـخه توضیح‌دار ســـریال «شکارگاه» بـــه کارگـــردانی نیما جاویدی بـــا صدای خود گلاره عباسی و در روز جمعه ۱۴ شـــهریور در پلتفرم فیلیمو منتشـــر می‌شود. در این سریال پرویز پرســـتویی در کنار الهام پاوه‌نژاد، مهدی حسینی‌نیا، ســـوگل خلیق، الهام نامی، ستایش دهقـــان، عرفـــان ابراهیمی، محســـن غفاری، نیک‌آفرید ســـماواتی، ماهان خیـــری، نازنین احمـــدی و مرســـانا نوروزی و دیگـــر بازیگران حضور دارند.

❖ کیهان کلهر با نوازندگان جوان

کیهان کلهـــر نوازنده کمانچه و ســـه‌تار، با نوازندگان جوان و مســـتعد خطه دالاهو، دیدار می‌کند.

علی‌اکبر مرادی مقام‌دان و نوازنده تنبور این خبر را منتشر کرده است. زمان این رویداد جمعه ۲۱ شـــهریورماه ساعت ۱۵ تا ۱۷ است و مکان آن خانه تنبور اعلام شده است.

خانه تنبور در روستای بان‌زلان در شهرستان دالاهو واقع در اســـتان کرمانشاه قرار دارد. این مرکز فرهنگی و هنری با هدف آموزش موسیقی و شناساندن و حفظ موسیقی و ساز تنبور ساخته شده‌است.

❖ رونمایی از نســـل تازه نوازندگان در ارکستر سمفونیک جوانان

با اجرای کنســـرت «برای ایـــران» در موزه هنرهای معاصر، ارکســـتر سمفونیک جوانان و گروه کر جوانان به رهبری نصیر حیدریان معرفی شـــدند. این رویداد هنری با حضور هنرمندان نوجوان ۱۰ تا ۱۵ ساله، چشم‌اندازی تازه برای آینده موسیقی سمفونیک ایران ترسیم کرد.

کنســـرت رونمایی از ارکســـتر سمفونیک جوانان و گروه کر با عنوان «برای ایران» با تنظیم کیومرث طالبی، رهبری ارکستر نصیر حیدریان و رهبری کر سحر انزلی در موزه هنرهای معاصر تهران برگزار شد.

در همین راســـتا، پس از پایـــان اجرای این ارکســـتر نصیر حیدریان، بابـــک رضایی (مدیر دفتر موسیـــقی) و نادره رضـــایی (معاون امور هنری) در جمع خبرنگاران درباره تشکیل این ارکستر صحبت کردند.

نصیر حیدریـــان در ابتدا گفت: برنامه‌ای که امشب اجرا شد، حاصل یک فرآیند طولانی بود. لازم بود از ابتدا دفتر موسیقی و معاونت هنری برنامه‌ریزی دقیقی داشته باشند تا بدانیم ارکستر چگونه تشـــکیل شود و چه ســـازوکاری برای انتخاب نوازندگان لازم است. در همین راستا از چندین استاد برجسته دعوت کردیم تا در کنار ما باشند و در انتخاب نوازندگان همکاری کنند

او ادامه داد: اولین کسی که برای تشـــکیل گـــروه با او صحبت کردیـــم خانم انزلی بود که مسئولیت گروه کر را پذیرفتند. تشکیل چنین مجموعه‌ای زمان می‌برد، اما خوشبختانه امروز شاهد به ثمر رسیدن آن هستیم. اکنون تقاضای بسیار بالایی برای حضور در این ارکستر وجود دارد، به‌طوری‌که ســـه تا چهـــار برابر ظرفیت ثبت‌نام شده است.

این هنرمند تصریح کرد: به پیشـــنهاد خانم و آقای رضایی، مســـئولیت رهبری ارکســـتر را پذیرفتم؛ چراکه معتقدم این جوانان آینده‌سازان موسیقی کشور هستند و باید به آنها امید داشت. در این مدت تمرینات خوبی انجام شد و امشب توانستیم کنسرتی را به مخاطبان ارائه کنیم که لحظاتی شاد و پرانرژی را رقم بزنند.

حیدریـــان درباره انتخـــاب قطعات این اجرا گفـــت: برای انتخاب قطعات، آثاری از موسیقی محـــلی نقـــاط مختلف ایـــران از جمله گیلان، لرســـتان، شیراز و تهران در نظر گرفته شـــد. در آینده قصد داریم نســـخه کامل‌تر این برنامه را ــ که حدود یک ســـاعت زمـــان دارد ــ در تالار وحدت و شهرســـتان‌ها اجرا کنیم. امشب شـــاهد حضور هنرمندان نوجـــوانی بودیم؛ از جمله دختری ۱۰ ســـاله و نوازنده‌ای ۱۵ ساله که نشـــان‌دهنده آینده روشـــن موسیقی ایران اســـت. اعتقاد دارم استمرار رمز موفقیت است. همان‌طـــور که مسیح می‌گویـــد: «درخت را از میوه‌اش می‌شناســـند»، امشب جوانان ما نشان دادند چه ظرفیت و استعداد درونی بزرگی دارند

امیـــدوارم ارکســـتر ســـمفونیک جوانـــان پشـــتوانه‌ای محکـــم برای ارکســـتر سمفونیک تهران باشد.