روزنامه سراسری اقتصادی، اجتماعی
دوشنبه ۲۴شهریور ۱۴۰۴
۲۲ربیع الاول ۱۴۴۷ | ۱۵سپتامبر ۲۰۲۵
شماره ۷۵۸
۸۰۰۰ تومان

روزنامه
مرز اقتصاد
www.marzeghtesad.ir

طرح مسکن کارگری با حضور رئیس‌جمهور رونمایی می‌شود

صفحه۰۳

سبد معیشت مردم به روایت آمار؛ چرا معیشت به معنای رفاه نیست؟

۳

اسنپ بک؛ نه بی‌تأثیر نه زلزله اقتصادی

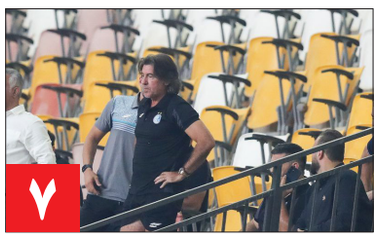

۷

سیاست ساپینتو در آستانه بازی آسیایی با الوصل

۸

بارون هم این نفرت رو پاک نمی کنه...

بدون برندسازی، صنعت غذای ایران از رقابت جهانی بازمی‌ماند

مجید حجت
کارشناس

برای اینکه محصولات ایرانی بازار خود را در سطح منطقه و دنیا حفظ کنند باید روی کیفیت، بسته‌بندی، برندسازی متمرکز شویم

تکیه صرف بر تولید خام محصولات کشاورزی دیگر پاسخگوی نیاز بازار جهانی نیست. اگر ایران نتواند در حوزه فرآوری، بسته‌بندی و برندسازی گام‌های جدی بردارد، بازارهای صادراتی پسته و سایر محصـــولات غذایی خود را به رقبای منطقـــه‌ای و جهانی واگذار می‌کند.

ضرورت تغییر نگاه به صنایع غذایی بسیاری از نقاط ایران مزیت بزرگی در تولید محصولات کشاورزی دارند و این مزیت زمانی ارزش واقعی پیدا می‌کند که وارد زنجیره تولید ارزش شـــود. در دنیای امروز دیگر صادرات خام محصول کشاورزی ارزشی ندارد؛ رقابت در بازار جهانی بر سر کیفیت فرآوری، بسته‌بندی و برندسازی است

آمریکا و ترکیه با تکیه بر فناوری، فرآوری و بازاریابی بین‌المللی توانســـته‌اند سهم بزرگی از بازار پسته را به خود اختصاص دهند. این در حالی است که ایران با وجود داشتن سابقه و اعتبار جهانی هنوز بخش عمده صادراتش به صورت فله‌ای انجام می‌شود. این یعنی ارزش‌افزوده واقعی نصیب دیگران می‌شود.

وقتی محصول ایرانی در بازارهای جهانی بدون نام و نشـــان وارد می‌شود مصرف‌کننده نهایی هیچ آشنایی با هویت و کیفیت آن ندارد، همین موضـــوع برند ملی ایران را تضعیف می‌کند. در حالی که اگر بتوانیم با حمایت دولت و همکاری بخش خصوصی روی برندسازی ســـرمایه‌گذاری کنیم می‌توانیم دوباره پرچم‌دار این بازار شویم.

بخش بزرگی از موانع صادراتی به سیاست‌های ارزی و بانکی برمی‌گردد. صادرکننده‌ای که برای بازگرداندن پول خود با ده‌ها مانع قانونی و عملی مواجه است انگیزه‌ای برای حضور در بازارهای جدید نخواهد داشت. ما بارها در کمیسیون صنایع غذایی اتاق ایران این موضوع را مطرح کرده‌ایم که بدون تسهیل نقل و انتقال پول امکان توسعه صادرات وجود ندارد.

بسیاری از صادرکنندگان ایرانی در شرایط کنونی مجبورند از مسیرهای غیررسمی اقدام کنند که هزینه و ریسک بالایی به آنها تحمیل می‌کند و در نهایت قدرت رقابتشان را کاهش می‌دهد.

رقبای ایران با اســـتفاده از توافقات تجاری و حضور فعال در بازارهای هدف توانسته‌اند برای محصولات خود امنیت ایجاد کنند در مقابل صادرکننده ایرانی باید در هر کشـــور به طور جداگانه با موانع تعرفه‌ای و غیرفنی دست و پنجه نرم کند این وضعیت باید با مذاکرات دولت و همکاری بخش خصوصی اصلاح شود.

ایران با کشورهای همسایه و بازارهای نوظهور آسیایی توافقات دو یـــا چندجانبه در زمینه صـــادرات صنایع غذایی امضا کند تا هزینه‌هـــای تجارت کاهش یابد و محصولات ایرانی با ســـهولت بیشتری وارد بازار شوند.

اگر در رفسنجان خوشه صنعتی پسته ایجاد شود که از تولید تا فرآوری و صادرات را پوشش دهد می‌توانیم هم اشتغال پایدار ایجاد و هم ارزش‌افزوده بالاتری نصیب کشور کنیم، این الگو می‌تواند در سایر محصولات کشاورزی هم تکرار شود.

نگاه باید از صادرات خام به ســـمت صنایع غذایی دانش‌بنیان تغییر کند. ســـرمایه‌گذاری در فناوری‌های جدید بســـته‌بندی سردخانه‌های مجهز و حمل‌ونقل استاندارد نه تنها کیفیت محصول را حفظ می‌کند بلکه به اعتماد خریداران خارجی هم می‌افزاید.

اگر سیاست‌گذاران به اهمیت صنایع غذایی توجه کنند و شرایط را برای رقابت سالم فراهم سازند، ایران می‌تواند دوباره جایگاه نخست خود در بازار جهانی پسته و بسیاری از محصولات غذایی دیگر را به دست آورد؛ اما اگر همچنان به روش‌های قدیمی ادامه دهیم و نگاه صادراتی نداشته باشیم بازارهای جهانی را از دست خواهیم داد

رشـــد ۳۲۰ درصدی تعرفه بـــرق صنایع در سال های اخیر

معاون برنامه ریزی، نوآوی و هوشمندسازی وزارت صنعت، معدن و تجارت گفـــت: هزینه‌های انرژی بخش صنعت در ســـال‌های اخیر با رشد قابل توجهی مواجه بوده و در بخش برق تعرفه‌ها ۳۲۰ درصد و در بخش گاز ۲۶۳ درصد رشـــد داشته است. سعید شجاعی که در نشست «واکاوی هزینه های تحمیلی برق و گاز به صنعت» در اتاق بازرگانی تهران سخن می گفت، تهران، گزارشی از هزینه های تحمیلی برق و گاز به صنعت ارائه کرد.شجاعی با اشاره به محدودیت‌های انرژی در سال گذشته گفت که از فروردین به‌صورت غیرپیوسته و از نیمه اردیبهشت به‌صورت پیوسته محدودیت‌های برقی در کشـــور اعمال شد که این محدودیت عملا بیش از یک ماه زودتر از سال‌های گذشته بروز کرد.به گفته وی پیش‌بینی رشد برای حوزه صنعت و معدن در سال گذشته ۴.۵ درصد بود اما در پایان سال تنها ۱.۶ درصد رشد محقق شد، هرچند این رقم در شرایط اعمال محدودیت‌ها نتیجه مدیریت ویژه بوده است.شجاعی توضیح داد که هزینه‌های انرژی در سال‌های اخیر با رشد قابل توجهی مواجه بوده و در بخش برق تعرفه‌ها ۳۲۰ درصد افزایش یافته است. او گفت: بر اساس فرمول‌های محاســـباتی، نرخ اعمالی برای صنعت با نرخ اعلامی تفاوت دارد و در عمل آنچه صنایع پرداخت می‌کنند بیشتر است. وی در توضیح وضعیت صنعت فولاد افزود که هم‌اکنون این صنعت برای هر کیلووات ساعت برق حدود ۷ سنت پرداخت می‌کند؛ در حالی که اگر تأمین برق صرفاً بر مبنای تعرفه‌ها انجام شـــود این عدد تا ۱۲.۳ ســـنت افزایش خواهد یافت؛ در حـــال حاضر برخی صنایع عملاً ۱۲ ســـنت به ازای هر کیلووات ساعت پرداخت می‌کنند.شجاعی در ادامه، یکی از چالش‌های اصلی را مقایسه هزینه پرداختی صنایع با بخش خانگی دانســـت و اظهار کرد: هزینه برق صنعت نسبت به خانـــگی در ایران برخلاف بسیاری از کشـــورهای منطقه و جهان بالاتر است.

بلاتکلیفی تولید؛ صف بی‌پایان تامین ارز چالش جدید صنایع

صف‌های طولانی تخصیص ارز، تولیدکنندگان را با بحران نقدینگی و خطر توقف فعالیت مواجه کرده، به گونه‌ای...

صفحه۲

ناگفته‌های عدم اجرای استاندارد ۱۰۴ و تاثیر آن بر صنعت نان

رئیس بنیاد ملی گندم‌کاران با بیان اینکه کشاورز محصول باکیفیت را بنابر سفارش مشتری تولید می‌کند...

صفحه۴

جنگ و تحریم، همزاد ناپایداری بازار جهانی نفت در چرخه‌ی پرخطر

بازار نفت در هفته اخیر تحت تأثیر نگرانی‌های مربوط به کاهش عرضه روسیه، تحریم‌های آمریکا و اختلالات بندری در هند...

صفحه۵

سبد معیشت مردم به روایت آمار؛ چرا معیشت به معنای رفاه نیست؟

کریم حسن پور – سبد معیشت خانواده که مهمترین شاخص برای سیاست گذاری در حوزه رفاه اجتماعی به شمار می رود، در سال های اخیر آسیب های بسیاری را از ناحیه تورم و مشکلات اقتصادی دیده که سبب شده تا خانوارها برای مدیریت هزینه های خود بر رفع نیازهای اولیه تمرکز کنند.

رهبر معظم انـــقلاب اسلامی در دیدار رئیس جمهور و هیأت وزیران، «معیشت مردم» را از مهمترین مسائل کشور خواندند و به دولتمردان توصیه کردند: «در باب معیشت مردم به‌گونه‌ای عمل کنید که مردم بتوانند حدود ۱۰ قلم کالای اساسی را بدون دغدغه افزایش قیمت تهیه کنند؛ نه اینکه قیمت‌ها امروز و فردا دو برابر شود.»

اما سبد معیشت چیست که در شرایطی که مسایل سیاسی و بین المللی سهم پررنگی در اخبار و رویدادها دارد، مورد تاکید عالی ترین مقامات کشور قرار می گیرد و در عین حال برخی آن را با سطح رفاه عمومی اشتباه می گیرند و حتی بدون ســـنجیدن ابعاد اقتصـــادی و اجتماعی ماجرا، به ارایه تحلیل‌هـــایی از وضعیت اقتصادی مردم می پردازند که مورد انتقاد جامعه قرار می گیرد.اقتصاددانان سبد معیشت را مجموعه‌ای از کالاها و خدمات ضروری می دانند که یک خانوار برای تأمین نیازهای اولیه زندگی به آن‌ها نیاز دارد؛ خوراک (نان، برنج، گوشت، لبنیات و...)، پوشاک، مسکن و اجاره، حمل‌ونقل، درمان و آموزش اغلب در این سبد قرار می گیرند.

این سبد که از داده های مرکز آمار ایران استخراج می شود، در تصمیم گیری های اقتصادی نیز نقش موثری دارد و هر ساله در ایام پایانی سال، با تعیین سبد معیشت، حداقل دستمزد کارگران برای سال آینده در شورای عالی کار به تصویب می رسد.

بـــرای مفهوم بهتر از اینکه یک خانـــواده ایرانی در طول یک ماه به چه اقلام و کالاهایی نیاز دارد، بهتر است به آمار مربوط به نرخ تورم رجوع شود که جدیدترین آن مربوط به پایان مرداد امسال است. در این ماه، نرخ تورم نقطه به نقطه نسبت به مرداد پارسال ۴۲.۴ درصد افزایش داشته است یعنی خانوارهای کشور به طور میانگین، ۴۲.۴ درصد بیشتر از مرداد ماه ۱۴۰۳ برای خرید یک مجموعه کالاها و خدمات یکسان هزینه کرده اند، آن هم در شرایطی که متوسط افزایش حقوق کارمندان ۲۰ درصد و برای کارگران حدود ۴۵ درصد بوده است.

نکته ای که در این آمارگیری وجود دارد، این است که تورم گروه «خوراکی ها و آشامیدنی ها» که نیاز غذایی مردم را برطرف می سازد، از متوسط نرخ تورم در مرداد بیشتر بوده و به ۵۱.۴ درصد رسیده است؛ یعنی اقلام خوراکی بیش از متوسط نرخ تورم افزایش قیمت داشتند که به طور مستقیم اثر خود را بر افزایش هزینه خانوارها می گذارد.

اجزای مربوط به اقلام خوراکی و افزایش قیمت ها در این بخش، تصویر بهتری از آنچه که یک خانواده ایرانی با آن روبروست، می دهد؛ طبق این آمار، اقلامی چون حبوبات، برنج، میوه ها و برخی کالاهای لبنی حتی بیش از متوســـط نرخ تورم افزایش قیمت را نسبت به مرداد سال گذشته تجربه کردنـــد که درصدر این افزایش قیمت لوبیاچیتی با ۲۴۸ درصد قرار دارد و مـــرغ ماشینی با ۴۲.۲ درصد افزایش، رشـــد قیمتی در محدوده نرخ تورم سالیانه را تجربه کرده است.

نکته دیگری که در سبد معیشت خانوارها حائز اهمیت است، سهم ۵۷.۲ درصدی گروه «مسکن، سوخت و روشنایی» از هزینه های غیرخوراکی یک خانوار شهری است؛ هرچند همین شاخص در کل سبد معیشت خانوار سهم ۴۳.۷ درصدی دارد.

باید این نکته را یادآور شد که در کشورهای توسعه‌یافته، سهم خوراکی‌ها از سبد معیشت به طور معمول بین ۱۵ تا ۲۰ درصد برآورد می شود و اقلام غیرخوراکی چون تفریح و آموزش سهم بیشتری دارند اما فشار تورم بر خانوارهای ایرانی سبب شده تا خانوارها به دلیل کاهش قدرت خرید بر تامین نیازهای اولیه خود که همان خوراک است، تمرکز کنند.

اما تورم بخش مسکن در سال های اخیر اتفاق دیگری را برای سبد هزینه خانوارهای ایرانی رقم زده است به طوری که خانوارها مجبور شده اند با سهم بخش هزینه های غیرخوراکی خود را به ۷۶.۴ درصد هزینه افزایش دهند و در مقابل سهم اقلام خوراکی ۲۳.۶ درصد از کل هزینه های خانواده تقلیل یافته است.

بر اساس نتایج طرح هزینه و درآمد خانوار در سال ۱۴۰۳ که مرکز آمار ایران آن را تهیه کرده، از مجموع اقلام خوراکی که خانوارها برای گذران زندگی تهیه می کنند، گوشت با ۲۴.۴ درصد، میوه ها و سبزی ها با ۱۸.۸ درصد، آرد و نان با ۱۵.۷ درصد و لبنیات با ۱۰.۲ درصد بیشترین سهم را دارند و هرگونه افزایش قیمت در این اقلام، بر سبد معیشتی خانوارها نیز تاثیر گذار است.

نکته دیگری که در سبد معیشت خانوارها حائز اهمیت است، سهم ۵۷.۲ درصدی گروه «مسکن، سوخت و روشنایی» از هزینه های غیرخوراکی یک خانوار شهری است؛ هرچند همین شاخص در کل سبد معیشت خانوار سهم ۴۳.۷ درصدی دارد.البته نباید این نکته را هم از نظر دور داشت که بر اساس بررسی های صورت گرفته در مرکز آمار در سال ۱۴۰۳ رشد متوسط درآمد سالانه خانوارهای شهری و روستایی بیشتر از رشد متوسط هزینه کل سالانه آن‌ها بوده است؛ به طوری که «متوسط هزینه سالانه یک خانوار شهری» در سال ۱۴۰۳ حدود «۲۷۰ میلیون تومان» بوده که نسبت به سال قبل ۳۰ درصد افزایش داشته است. از این میزان، «۶۳ میلیـــون تومان» نزدیک به ۲۴ درصد مربوط به هزینه‌های خوراکی و دخانی و «۲۰۰ میلیون تومان» حدود ۷۷ درصد مربوط به هزینه‌های غیرخوراکی بوده است.

همچنین «متوسط درآمد سالانه خانوار شهری» در این سال ۳۴۰ میلیون تومان بوده که نسبت به سال قبل ۳۴ درصد افزایش یافته و نشان‌دهنده رشد بیشتر درآمد نسبت به هزینه در سال ۱۴۰۳ است.

فرق سبد معیشت با رفاه خانواده

این آمار و اطلاعات نشان می دهد که خانوارهای ایرانی سهم بالایی از سبد معیشت خود را به تهیه اقلام خوراکی و مسکن اختصاص می دهند اما از این آمار نمی توان چنین استنباط کرد که به دلیل سهم بالای اقلام خوراکی، مردم رفاه بیشتری دارند و بیشتر خرید خود را به این کالاها اختصاص می دهند، زیرا سبد معیشت بر تامین حداقل نیازهای اساسی مردم تاکید دارد و سطح رفاه بیانگر کیفیت زندگی و رضایت آنان است

در حقیقت سطح رفاه مفهومی گسترده‌تر از یک زندگی حداقلی است و مواردی چون دسترسی به خدمات درمانی و آموزشی مناســـب، امنیت شـــغلی و اجتماعی، تفریح و رفاه اجتماعی اختصاص دارد؛ یعنی فرد و خانواده نه تنها از عهده هزینه های زندگی بر می آید، بلکه امکان پس انداز درآمد خود را داشته و با آرامش و رضایت زندگی می کند.به همین دلیل فارغ از رشد تولید ناخالص داخلی و یا درآمد سرانه افراد، شاخص رفاه با ترکیب داده های اقتصادی و شرایط اجتماعی وضعیت زندگی مردم را با در نظر گرفتن عوامل اقتصادی، اجتماعی، روانی و زیست‌محیطی ترسیم می کند؛ بر این اساس، داشتن درآمد سرانه بالا، کیفیت زندگی بالا، توزیع عادلانه درآمد، ثبات سیاسی و اقتصادی و نوآوری و پیشرفت تکنولوژی از جمله مواردی است که بر رفاه عمومی افراد در یک جامعه اثر می گذارد.

واقعیتی به نام ضریب جینی

ضریب جینی یکی از شـــاخص های مهم برای ارزشیابی نابرابری درآمد و ثروت در یک جامعه اســـت که عددی بین ۰ تا ۱ در نظر گرفته می شود؛ اگر ضریب جینی صفر باشد یعنی برابری کامل برقرار است و همه افراد جامعه درآمد یکسانی دارند و اگر ۱ باشد یعنی نابرابری کامل؛ بر این اساس هرچه ضریب جینی کمتر باشد، جامعه برابرتر است. امروزه ضریب جینی برای درآمد خانوارها کاربرد دارد.

طبـــق آخریـــن اطلاعات مرکز آمار ایران ضریب جینی در ایران طی ســـال گذشـــته برابر ۰.۳۸۷ بوده اســـت؛ نکته اینجاســـت که این عدد نشان دهنده نابرابری متوسط تا بالا در توزیع درآمد است، یعنی دهک های پایین درآمدی جامعه همچنان بهره کمتری می برند. هرچند سیاســـت های اقتصادی در ســـال های اخیر همچون افزایش نرخ تورم، رکود اقتصادی، نوسانات ارزی و سیاست های مالیاتی بر تشدید آن اثرگذار بوده است.

مزایده
مناقصه
زودتر با خبر شوید ...

www.mozayedemonaghese.com
واحد پشتیبانی و سایت ۰۲۱-۴۹۱۰۵۴۲۵

آگهی مناقصه عمومی یک مرحله‌ای
نوبت دوم
شهرداری چغادک
شهرداری چغادک در نظر دارد بیمـــه تکمیـــل درمـــان کارکنـــان شهرداری چغادک از محل اعتبارات داخلی به شرح زیر به شـــرکتهای واجد صلاحیـــت و دارای شـــرایط مربوطه از ســـازمان هـــای ذیربـــط واگـــذار نمایـــد، لـــذا از کلیـــه شـــرکتهای واجد الشـــرایط دعوت می گردد جهت اخذ اســـناد به ســـامانه ستاد بـــه شـــماره ۲۰۰۴۰۰۳۴۸۶۰۰۰۰۰۱ مراجعـــه نمایند.
نام و نشانی مناقصه گزار:
استان بوشهر – شهرستان بوشهر– شهر چغادک – شهرداری چغادک
۱ – موضوع مناقصه: بیمه تکمیل درمان کارکنان شهرداری چغادک .
۲–مبلغ برآورد اولیه پروژه: ۵۵/۰۰۰/۰۰۰/۰۰۰ ریال.
۳–مدت انجام کار: یکسال.
۴–تاریخ توزیع اسناد مناقصه: از تاریخ ۱۴۰۴/۶/۱۸ لغایت ۱۴۰۴/۶/۲۴ .
۵–محل توزیع اسناد : سامانه ستاد.
۶–آخرین مهلت تحویل اسناد: پنجشنبه مورخ ۱۴۰۴/۷/۳ .
۷– سپرده شرکت در فرایند ارجاع کار: مبلغ ۲,۷۵۰,۰۰۰,۰۰۰ ریال که به صورت ضمانتنامه بانکی و یا واریز به حساب شماره ۳۱۰۰۰۰۰۴۲۵۰۰۴ بنام سپرده شهرداری نزد بانک ملی شهر چغادک.
*تذکر: برندگان اول و دوم و سوم مناقصه هرگاه حاضر به انعقاد قرارداد نشوند سپرده آنان به ترتیب ضبط خواهد شد.
۸–بازگشایی پاکات (پیشنهادات) : روز شنبه مورخ ۱۴۰۴/۷/۵ ساعت ۸ در محل شهرداری با حضور اعضاء کمیسیون مناقصات.
۹–شهرداری در رد یا قبول هر یک از پیشنهادها مختار است.
۱۰ – سایر اطلاعات و جزئیات مربوط به معامله در اسناد مناقصه مندرج است.
۱۱ –تمامی مراحل مناقصه شامل دریافت اسناد، ارسال اسناد، بازگشایی پاکات و اعلام به برنده از طریق سامانه ستاد انجام می‌شود.
روابط عمومی شهرداری چغادک

روزنامه مرز اقتصاد
دوشنبه ۲۴ شهریور ماه ۱۴۰۴ • شماره ۷۵۸
www.marzeghtesad.ir

بیش از ۷۰ درصد حقوق کارگران صرف مسکن می‌شود

حمیدرضا گودرزی عضو کمیسیون عمران مجلس شورای اسلامی با تأکید بر ضرورت ساخت خانه‌های کارگری گفت: یکی از موضوعات بسیار مهمی که باید در کمیسیون عمران و مجلس به‌طور جدی پیگیری شود، تولید مسکن و تحویل زمین برای اقشار کم‌درآمد به‌ویژه کارگران است. متأسفانه امروز کارگران بخش بزرگی از درآمد خود را صرف هزینه‌های مسکن می‌کنند، به‌گونه‌ای که بیش از ۶۰ تا ۷۰ درصد حقوق آن‌ها در این بخش هزینه می‌شود.

وی افزود: به عنوان نمونه، کارگران صنایع بزرگی همچون ایران‌خودرو که محل کارشان در کیلومتر ۱۳ جاده مخصوص کرج است، مجبورند زمان زیادی را در مسیر تردد بگذرانند؛ موضوعی که علاوه بر اتلاف زمان استراحت، موجب افزایش هزینه‌های رفت‌وآمد و فشار مضاعف بر خانواده‌ها می‌شود. اگر صنایع بزرگ مکلف به ساخت شهرک‌های کارگری نزدیک به محل کار شوند، این اقدام هم به کاهش هزینه‌ها و ترافیک کمک می‌کند و هم آرامش بیشتری برای کارگران فراهم می‌شود.

تولید مسکن در این حوزه حدود دو تا سه سال کاملاً متوقف بود، اما با پیگیری‌های انجام‌شده و ورود معاونت‌های وزارت راه و شهرسازی، عملیات اجرایی در حال آغاز است. هرچند اجرای پروژه‌ها بسیار عقب است، اما امیدواریم با تسریع روند، بخشی از عقب‌ماندگی‌ها جبران شود.

در حوزه‌هایی مانند اتمام ساخت پروژه‌های مسکن مهر، اجرای قانون جهش تولید مسکن و قانون حمایت از خانواده و جوانی جمعیت نیز عقب‌ماندگی جدی وجود دارد که باید با برنامه‌ریزی دقیق از سوی وزارت راه و شهرسازی جبران شود

عضو کمیسیون عمران مجلس در پایان تاکید کرد: خوشبختانه کمیسیون عمران مجلس با درایت، در زمینه هدایت‌گری مناسبی برای وزارت راه انجام می‌دهد و این وزارتخانه نیز در مسیر اجرای برنامه‌ها حرکت می‌کند. امیدواریم با ادامه این روند، مشکلات حوزه مسکن به‌ویژه برای اقشار کارگری هرچه زودتر برطرف شود.

۱۶۶ هزار واحد مسکن روستایی تحویل متقاضیان شد

رئیس بنیاد مسکن انقلاب اسلامی با اشاره به روند احداث واحدهای مسکن روستایی در کشور، از شروع ۳۴۴ هزار و ۱۷۷ واحد در دولت چهاردهم و تحویل ۱۶۶ هزار و ۲۸۳ واحد در یک سال گذشته خبر داد.

غلامرضا صالحی رئیس بنیاد مسکن انقلاب اسلامی با اشاره به روند احداث واحدهای مسکن روستایی در کشور، از شروع ۳۴۴ هزار و ۱۷۷ واحد و تحویل ۱۶۶ هزار و ۲۸۳ واحد در یک سال گذشته خبر داد و گفت: مجموع واحدهای مسکن روستایی که از ابتدای اجرای قانون جهش تولید مسکن (اول مهر ۱۴۰۰) در سراسر کشور آغاز شده، به ۶۸۰ هزار و ۷۱۲ واحد رسیده است.وی افزود: از این تعداد، ۵۰۲ هزار و ۸۱۸ واحد تکمیل شده و مابقی در دست احداث است.رئیس بنیاد مسکن انقلاب اسلامی در پایان خاطرنشان کرد: در یک سال گذشته، ۳۴۴ هزار و ۱۷۷ واحد مسکن روستایی شروع شده که از این تعداد، ۱۶۶ هزار و ۲۸۳ واحد تکمیل و تحویل شده و مابقی در دست اجرا قرار دارد.

گرانی نوشت افزار در آستانه بازگشایی مدارس؛ تفاوت قیمت‌ها از چند هزار تا چند میلیون تومان!

گزارش‌های میدانی نشان می‌دهد بازار نوشت‌افزار در آستانه سال تحصیلی با رشد قیمت‌ها و ورود کالاهای لوکس همراه شده است؛ به‌گونه‌ای که قیمت برخی کوله‌پشتی‌ها تا ۱۲ میلیون تومان و پاک‌کن‌های برقی بیش از دو میلیون تومان عرضه می‌شود، در حالی که تب عروسک «لبوبو» نیز به طرح‌های نوشت‌افزار رسیده و تنوع این بازار را افزایش داده است.

گزارش‌های میدانی از خرده‌فروشی‌ها و همچنین بررسی فروشگاه‌های آنلاین نشان می‌دهد که قیمت انواع لوازم تحریر نسبت به سال قبل افزایش یافته و در این میان برخی از کالاها هم در دسته بندی‌های لوکس و قیمت‌های بالاتر از حد انتظار عرضه می‌شوند. همچنین بررسی طرح‌ها حاکی از تنوع بسیار در بازار لوازم تحریر است و همزمان با بالاگرفتن تب عروسک لبوبو در بازار، عرضه محصولات نوشت افزار با طرح این عروسک در بازار نیز چشمگیر است.پیش‌تر هم رئیس اتحادیه صنف فروشندگان نوشت‌افزار و لوازم مهندسی تهران به ایسنا گفته بود که به طور میانگین قیمت نوشت‌افزار امسال حدود ۳۰ درصد نسبت به شهریور پارسال افزایش داشته است. این افزایش در برخی اقلام اساسی و ساده‌تر مانند دفتر و مداد کمتر است. از طرف دیگر به نظر می‌رسد با توجه به افزایش قیمت‌ها و کاهش قدرت خرید مردم، خانواده‌ها خریدهای خود را به حداقل رسانده و بیشتر به دنبال اجناس کاربردی و ارزان هستند. بررسی قیمت‌ها در بازارهای حضوری و آنلاین نشان می‌دهد قیمت هر عدد مداد مشکی بسته به نوع و برند آن حدود ۸۰۰۰ تا ۲۵ هزار تومان قیمت دارد، اما در مورد مدادهای مخصوص طراحی به بیش از ۲۰۰ هزار تومان هم می‌رسد. قیمت مداد نوکی نیز حدود ۳۰ تا ۶۰۰ هزار تومان شروع می‌شود و در برندهای خاص و لوکس تا بیش از سه میلیون تومان هم می‌رسد.

بلاتکلیفی تولید؛ صف بی‌پایان تامین ارز چالش جدید صنایع

مریم لطفی – صف‌های طولانی تخصیص ارز، تولیدکنندگان را با بحران نقدینگی و خطر توقف فعالیت مواجه کرده، به گونه ای که صنایع داخلی فشار بی‌سابقه‌ای را تجربه می‌کنند.

تولیدکنندگان ایرانی در ماه‌های اخیر با یکی از پرچالش‌ترین مشکلات اقتصادی مواجه شده‌اند؛ صف‌های طولانی برای دریافت ارز. در حالی که کشور -با احتساب صادرات نفت- از تراز تجاری مثبت حدود ۲۰ میلیارد دلاری برخوردار است، تخصیص ارز به فعالان اقتصادی با کندی و تأخیرهای طولانی انجام می‌شود. نتیجه این روند، فشار شدید بر چرخه تولید، افزایش هزینه‌های تولید و کاهش سرمایه در گردش شرکت‌هاست. بسیاری از تولیدکنندگان ناچارند برای تأمین مواد اولیه و تجهیزات خود به بازار آزاد ارز مراجعه کنند، اقدامی که هزینه‌ها را به شدت بالا می‌برد و ریسک فعالیت اقتصادی را افزایش می‌دهد.

چالش چندنرخی بودن ارز

به اعتقاد برخی از کارشناسان چندنرخی بودن ارز از جمله عوامل کند شدن فرایند تخصیص ارز است؛ سیاستی که با هدف حمایت از فعالان اقتصادی و مصرف‌کنندگان اعمال اما در عمل باعث سردرگمی و افزایش زمان انتظار برای تخصیص ارز شد. فرآیند ترخیص کالا از گمرکات نیز به دلیل همین سیاست‌ها با تأخیر و اختلال مواجه شده و زیان مستقیم برای تولیدکنندگان و مصرف‌کنندگان ایجاد کرده است.

گلناز نصراللهی، مشاور وزیر صمت در این خصوص می‌گوید: بسیاری از موانعی که فعالان اقتصادی به آن اشاره کردند، ناشی از اختلاف نرخ ارز است و سیاست‌گذار نیز به دلیل وجود این اختلاف، ناگزیر به ایجاد محدودیت است؛ در حالی که اگر یکسان‌سازی نرخ ارز انجام گیرد، دیگر نیازی به این محدودیت‌ها نخواهد بود.به گفته او، اختلاف قیمت ارز، موجب شکل‌گیری تقاضا برای ارز دولتی شده است.

از سویی دیگر با راه‌اندازی تالار دوم مرکز مبادله ارز، هدف بانک مرکزی کاهش فاصله میان نرخ ارزها عنوان شد. کارشناسان اقتصادی هشدار می‌دهند که این اقدام تنها در صورتی می‌تواند به کاهش نابسامانی‌ها کمک کند که معاملات این تالار بر پایه یک نرخ و به‌صورت شفاف انجام شود؛ در غیر این صورت، احتمال ایجاد رانت و پیچیدگی‌های جدید در بازار ارز بالا خواهد بود

بسیاری از موانعی که فعالان اقتصادی به آن اشاره کردند، ناشی از اختلاف نرخ ارز است و سیاست‌گذار نیز به دلیل وجود این اختلاف، ناگزیر به ایجاد محدودیت است.

روایت صنعتگران؛ صف‌های طولانی، تولید در فشار

نگاهی به تحولات ارزی نشان می‌دهد که بازار ارز ایران در سال‌های ۱۳۹۴ تا ۱۳۹۶ با ثبات نسبی همراه بود، اما خروج آمریکا از برجام در سال ۱۳۹۷ باعث ایجاد موجی از نوسانات شدید شد. برای مدیریت بازار و حمایت از فعالان اقتصادی، سامانه نیما و تخصیص ارز ۴۲۰۰ تومانی برای کالاهای اساسی راه‌اندازی شد. صادرکنندگان ملزم شدند ارز حاصل از صادرات خود را بازگردانند، اما در عمل این الزام انگیزه فعالیت‌های صادراتی را کاهش داد و موجب کاهش عرضه ارز در بازار شد.

همچنین در سال‌های اخیر، تمامی واردات کالاها با کنترل بانک مرکزی و ارائه کد رهگیری ساتا انجام می‌شود تا منبع ارز مشخص باشد. این فرآیند پیچیده و زمان‌بر باعث شده که برخی تخصیص‌ها از چند روز تا بیش از ۱۵۰ روز و حتی در مواقعی تا ۹ ماه طول بکشد؛ وضعیت بی‌ثباتی که تولیدکنندگان را وادار می‌کند سفارش‌های خود را زودتر ثبت کنند و در نتیجه صف‌ها طولانی‌تر شود.

به عنوان نمونه، نسرین اوجاقی، دبیرکل انجمن صنایع لوازم خانگی ایران، می‌گوید: «صف‌های طولانی تخصیص ارز باعث شده برخی واحدهای تولیدی تا ۸ ماه در انتظار بمانند. اولین تخصیص ارز در سال ۱۴۰۴ تنها برای تعداد محدودی از تولیدکنندگان و در اواخر مردادماه انجام شد.»

ابراهیم دوست‌زاده، عضو انجمن صنایع همگن نیرو محرکه و قطعه‌سازان خودرو، افزود: «در صنعت قطعه‌سازی، صف تأمین ارز به ۷ ماه رسیده و طی این مدت هیچ تخصیصی انجام نشده است.»

حمزه شهیدی، عضو هیئت مدیره انجمن صنایع شوینده، بهداشتی و آرایشی، هشدار می‌دهد: «تخصیص ارز به بیش از ۱۲۰ روز رسیده و اگر زمان تخصیص کوتاه نشود، مجبور به تعطیلی واحدهای تولیدی خواهیم شد.»مجید مسگرها، تولیدکننده صنایع پلیمری، تصریح کرد: «زیان‌ها روی هم انباشته شده و واحدهای تولیدی با مشکلات جدی مواجه هستند.»

مجیدرضا خاکی، دبیر انجمن واردکنندگان برنج، گفت: «بخش زیادی از ثبت سفارش‌ها همچنان پشت سد تخصیص ارز باقی مانده و فروشندگان خارجی به دلیل معوقات ارزی ارسال محموله‌های جدید را با تأخیر انجام می‌دهند.»محمدرضا تقی‌گنجی، رئیس انجمن زنجیره ارزش لاستیک، تاکید کرد: «تشخیص تخصیص ارز باید به تشکل‌ها منتقل شود و تولیدکنندگان اجازه داشته باشند نیازهای خود را از ارز آزاد تأمین کنند.»علی لطفی زاده مشاور عالی وزیر صمت نیز همگام با صنعتگران بر این موضوع صحه گذاشته و می‌گوید: «در کشوری که ۲۰ میلیارد دلار تراز تجاری مثبت دارد متأسفانه صف تخصیص ارز به بیش از ۱۰۰ روز طول می‌کشد و باید پرسید که چگونه می‌شود که تراز تجاری کشور ۲۰ میلیارد دلار مثبت باشد اما تولیدکنندگان در صف دریافت ارز هستند.»

آینده تخصیص ارز

کارشناسان اقتصادی معتقدند که برای حفظ تولید و کنترل تورم، ارز باید به موقع و متناسب با نیاز واقعی تولیدکنندگان تخصیص یابد. بهبود تالار دوم بازار ارز تجاری و اصلاح روش‌ها می‌تواند صف‌های طولانی را کوتاه و روند تجارت خارجی را روان کند.محمد لاهوتی، رئیس کنفدراسیون صادرات، تأکید کرده است که تصمیم‌های ضد و نقیض در مرکز مبادله ارز باعث شده واردکنندگان و صادرکنندگان خرد و متوسط امکان رفع تعهد ارزی نداشته باشند و صف‌های طولانی برای دریافت ارز تشکیل شود. او گفت با راه‌اندازی دوباره تالار دوم و اصلاح روش‌ها، بانک مرکزی باید فقط نقش نظارتی داشته باشد و ارز فقط برای کالاهای اساسی اختصاص یابد تا واردکنندگان و صادرکنندگان بتوانند با نرخ واقعی ارز معامله کنند. این اقدامات می‌تواند صف‌های طولانی تخصیص ارز را کوتاه کند و روند تجارت خارجی را روان کند

طولانی شدن صف تخصیص ارز نه تنها مانع توسعه تولید است، بلکه پیامدهایی گسترده از جمله کاهش اشتغال، افزایش قیمت تمام شده کالاها و کاهش رقابت‌پذیری تولیدات داخلی در بازارهای بین‌المللی به همراه دارد. کارشناسان اقتصادی بر این باورند که اصلاح فرآیند تخصیص ارز و هم‌زمان هماهنگی سیاست‌های انرژی و تولید، کلید عبور از این بحران و تقویت ظرفیت واقعی تولید کشور است

امکان ترخیص ۱۰ درصد باقی‌مانده کالاها با ضمانت‌نامه فراهم شد

معاون وزیر صمت درباره ترخیص ۹۰ درصدی کالا از گمرکات گفت: امکان ترخیص ۱۰ درصد باقی مانده را هم با ضمانت‌نامه فراهم کرده‌ایم که امیدواریم اجرایی شود.

محمدعلی دهقان دهنوی رئیس سازمان توسعه تجارت ایران از برخی سیاست‌های خارج از حوزه تجارت خارجی کشور انتقاد کرد و با بیان اینکه فرآیندهای مربوط به تجارت نباید به سیاست‌های ارزی گره بخورد، اظهار کرد: فیزیک کالا نباید معطل ارز بماند.بر اساس اعلام اتاق ایران، وی در مورد زمان ثبت سفارش، با این توضیح که این فرصت شش ماهه است، اضافه کرد: زمان انتظار بیشتر در صف تخصیص ارز به فرصت زمانی ثبت سفارش اضافه می‌شود.دهقان‌دهنوی با اشاره به اینکه بسیاری از تجار در ویرایش ثبت‌سفارش دچار مشکل هستند، تصریح کرد: از سوی سازمان توسعه تجارت طی ارسال نامه به همه دستگاه‌ها اطلاع داده شده که فیلدهای مهم خود در فرآیند ثبت‌سفارش را با ذکر دلایل اهمیت، اعلام کنند و پس از آن بقیه فیلدها الزامی نخواهد بود.وی یادآور شد: اگر دستگاه‌ها فیلدهای غیرضرور خود را در فرصت تعیین شده اعلام نکنند، همه فیلدهای مربوط به آن دستگاه اجرایی آزاد و اختیاری می‌شود.معاون وزیر صمت با این توضیح که سازمان توسعه تجارت برای ارتقای شرکت‌های مدیریت صادرات برنامه‌های زیادی در دست اقدام دارد، افزود: از طریق سیستم ارزیابی آمادگی صادراتی، توانمندی صادراتی شرکت‌ها را ارزیابی می‌کنیم و شرکت‌هایی که از توان صادراتی کافی برخوردار نیستند به شرکت‌های مدیریت صادرات وصل می‌شوند. از سوی دیگر شرکت‌های مدیریت صادرات نیز باید توانمندی‌های خود را ارتقا دهند.

یارانه کارگران حذف شد کسی هم پاسخگو نیست

در مردادماه امسال بیش از یک میلیون خانوار، عمدتاً کارگری، از لیست یارانه‌بگیران حذف شدند؛ تصمیمی که به گفته فعالان کارگری با تغییر شیوه دهک‌بندی «پایگاه رفاه ایرانیان» انجام شد.

پایان مرداد امسال بیش از یک میلیون خانوار معادل بیش از ۳ میلیون نفر از دریافت یارانه ۳۰۰ هزار تومانی که ماهانه پرداخت می‌شد، محروم شدند.

به گفته وزیر تعاون، کار و رفاه اجتماعی این افراد جز دهک دهم بوده و با توجه به میزان درآمد و دارایی آنها مشمول یارانه نقدی و کالابرگ الکترونیک نمی‌شوند. این در حالی است که اردیبهشت امسال یارانه بخشی از خانوار دهک دهم که همچنان یارانه دریافت می‌کردند قطع شده بود.

این تغییر نشان می‌دهد که دولت به وسیله «پایگاه رفاه ایرانیان» که یک اصطلاح طمطراقی بیش نیست شیوه دهک بندی را دگرگون کرده است. بر اساس حذف خانوار دهک دهم در اردیبهشت ماه، ادعای وزیر تعاون، کار و رفاه اجتماعی مبنی بر حذف یارانه نقدی خانوارهای دهک دهم همان افراد دهک نهم بوده که با تغییر رویکرد پایگاه رفاه ایرانیان در سنجش دارایی افراد به دنبال حذف خانواده‌ها از لیست یارانه بگیران هستند تا کسری بودجه دولت به هر طریقی جبران شود.

به این ترتیب دولت بنا دارد افراد در دهک پایین‌تر را به دهک‌های انتهای منتقل کرده و یارانه ۳۰۰ هزار تومانی که با توجه به نرخ تورم رسمی بیش از ۳۲ درصدی و غیررسمی بیش از ۴۰ درصدی آنها را کم‌کم حذف کند.

به گفته نماینده جامعه کارگری حذف یارانه زمانی باید انجام شود که وضعیت اقتصاد کشور رشد کرده و معیشت مردم ارتقا یافته باشد. آیا در چند ماه اخیر تورم کالاهای اساسی که روزانه و هفتگی در حال افزایش است، کاهش یافته یا درآمد خانواده‌ها به ویژه کارگران که بخشی از حذف شدگان فهرست یارانه بگیران هستند، افزایش یافته است.

دولت چهاردهم باید درباره شیوه دهک بندی جدید خانوارهای ایرانی که نه فقط سال به سال که ماه به ماه قدرت خریدشان کاهش می‌یابد، پاسخگو باشد.

برخی افراد طی تماس‌هایی با این رسانه، اعلام کردند که در حالی که درآمد ماهانه آنها زیر ۲۰ میلیون تومان است دولت آنها را از دریافت یارانه نقدی و کالابرگ الکترونیک محروم کرده است.

بعضی از این افراد با بیان اینکه بسیاری از کارمندان رسمی دولت با داشتن حقوق بالاتر و مزایایی که ماهانه یا هر ۶ ماه یک بار، دریافت می‌کنند همچنان یارانه دریافت کرده و مشمول کالابرگ می‌شوند اما یارانه آنها قطع شده است.

کارگران درخواست دارند دولت درباره شیوه محاسبه درآمد آنها در حالی که امنیت شغلی نداشته و همچون کارمندان دولت رسمی نیستند، پاسخگو باشد.

در همین راستا رئیس کانون عالی انجمن‌های صنفی کارگران ایران در گفتگویی با خبرنگار مهر عنوان کرده بود، آیا کارگران باید امروز از حق مسکن، آموزش، درمان و نان بگذرند؟ چرا که حتی نان از سفره کارگران حذف شده است. دولت نه تنها با توجه به افزایش قیمت‌ها و بالا رفتن نرخ تورم ترتیب اثری در دستمزد جامعه کارگری نداده و نمی‌دهد، باید از کارشناسان اقتصادی دولت پرسید، امروز که یارانه بخشی از خانوارهای کارگری حذف شده است، آنها درآمد آنها افزایش یافته یا نرخ تورم کنترل شده است؟ دولت پاسخ دهد، عقب‌نشینی جامعه کارگری تا کجا باید ادامه داشته باشد؟

سمیه گلپور در ادامه بیان می‌کند، این موج گرانی سفره کارگران، بازنشستگان و مستمری‌بگیران را کوچک‌تر کرده است. گرانی قیمت گوشت و برنج سبب شده تا کارگران این اقلام را از سفره خود حذف کنند و مصرف لبنیات و حبوبات را به حداقل برسانند. ضمن اینکه بیش از ۲ سال است که حق مسکن فریز شده و در این راستا فکری برای جامعه کارگران نشده است. کارگران از حق مسکن و خوردن گوشت که کالایی لوکس محسوب می‌شود، گذشتند. امسال هم از نان باید صرفه‌نظر کنند؟ در چنین شرایطی دولت یارانه نقدی ناچیز ۳۰۰ هزار تومانی را هم از این خانواده‌ها دریغ کرده است

به گفته این فعال کارگری وضعیت بازار کالاهای اساسی سطح معیشت را به نازل‌ترین حد رسانده و چگونه است که اعضای هیئت دولت خانواده‌های ایرانی را از دریافت یارانه غیرنقدی و کالاهای اساسی محروم می‌کند؟

یکی از پرسش‌های متداول در سنجش دارایی افراد از سوی پایگاه رفاه ایرانیان، شیوه بازنگری در حذف یارانه افراد است؛ اینکه این بازنگری با چه روشی محاسبه می‌شود؟ زیرا نتیجه آن مشمول یارانه نقدی و غیرنقدی شدن یک فرد با داشتن شغل رسمی در اداره دولتی با داشتن دو خانه و دو خودرو شده اما خانواده‌های کارگری که هزینه‌های سرسام آور زندگی را با حرفه‌هایی قراردادی مدیریت می‌کنند، امروز دولت آنها را به نوعی از سر خود باز می‌کند و حاضر به پذیرش وضعیت نا به سامان اقتصادی تحمیل شده به آنها نیست و حتی خود را در این خصوص موظف به پاسخگویی نمی‌داند

گلپور با بیان اینکه کارگران ستون فقرات اقتصاد کشور هستند، تاکید دارد، حفظ سلامت معیشت و اقتصاد کارگران یعنی حفظ سلامت یک کشور. مسئولان، سیاستمداران، نمایندگان مجلس، نمایندگان تشکل‌ها و... باید بدانند امروز سفره کارگران کوچک نشده بلکه در حال برچیده شدن است

به گفته وی، هزینه‌های بالای درمان باعث شده تا کارگران به خوددرمانی با داروهای گیاهی روی آورند چون بیمه، کفاف هزینه درمان آنها را نمی‌دهد، حقی که بر گردن دولت است. حال چگونه است که دولت یارانه کارگران که ۹۰ درصد آنها با قرارداد موقت مشغول کار هستند را از حداقل یارانه محروم می‌کند؟ اگر قرار است دولت کسری بودجه خود را جبران کند باید طرح حذف یارانه را از کارمندان دولتی کلید بزنند؛ به جای کوچک‌تر کردن سفره کارگران که امروز حداقلی است.

پیشرفت ۸۰ درصدی خط چابهار - زاهدان با حمایت رهبری

مشاور برنامه‌ریزی اقتصادی و تأمین مالی توسعه راه‌آهن گفت: با پیشرفت بیش از ۸۰ درصدی خط چابهار - زاهدان و حمایت ویژه مقام معظم رهبری، این پروژه تا سال ۱۴۰۵ به‌بهره‌برداری می‌رسد.

سید مرتضی ناصریان مشاور برنامه‌ریزی اقتصادی و تأمین مالی توسعه راه آهن شرکت ساخت و توسعه زیربناهای حمل و نقل کشور با اشاره ظرفیت‌های ایجاد شده در بندر چابهار و ضرورت اتصال هرچه سریع‌تر این بندر به شبکه راه‌آهن کشور، اظهار کرد: در حال حاضر خط ریلی ۶۲۸ کیلومتری چابهار - زاهدان در دست ساخت است که بخشی از آن (مسیر زاهدان - خاش) در سال ۱۴۰۱ به بهره‌برداری رسید و عملیات تکمیل سایر قطعات نیز با منابع مالی دولتی با شتاب در حال اجرا است.

حمایت‌های ویژه مقام معظم رهبری از راه‌آهن چابهار - زاهدان

وی با بیان اینکه این طرح از اولویت‌های مورد توافق کارشناسان و مدیران دولتی و غیردولتی است، افزود: جای قدردانی دارد که مقام معظم رهبری (مدظله‌العالی) در سال ۱۳۹۸ با اختصاص ۳۰۰ میلیون دلار از منابع صندوق توسعه ملی به این پروژه مهم موافقت کردند که منابع مزبور به‌طور کامل در طرح هزینه شد. همچنین در سال ۱۴۰۱ اجازه استفاده از منابع مالی تهاتر نفتی برای اجرای برخی پروژه‌های مهم حمل‌ونقل صادر شد، بدین ترتیب طرح راه آهن چابهار - زاهدان از منابع مالی مناسب برخوردار شده است.

ناصریان تأکید کرد: با توجه به این حمایت‌ها، راه‌آهن چابهار - زاهدان امروز به‌عنوان مهم‌ترین پروژه فعال وزارت راه و شهرسازی در بخش زیربناهای حمل‌ونقل با ابعاد بین‌المللی، ملی و استانی شناخته می‌شود و نقشی محوری در حمل‌ونقل داخلی، آمایش سرزمینی، آمایش دفاعی، توسعه استان، توسعه اقتصاد دریا محور و ترانزیت کالا ایفا خواهد کرد.

مشاور برنامه‌ریزی اقتصادی و تأمین مالی توسعه راه آهن شرکت ساخت و توسعه زیربناهای حمل و نقل کشور بیان کرد: اتمام خط ریلی چابهار - زاهدان علاوه بر جابه‌جایی بار و مسافر داخلی، زمینه افزایش عبور کالاهای بین‌المللی از کریدور شمال - جنوب را فراهم می‌کند و بر اساس برآوردهای انجام‌شده، با بهره‌برداری از این مسیر ریلی، حجم باری که در این کریدور از روسیه و کشورهای حوزه CIS به سمت هند و بالعکس منتقل می‌شود، به حدود

دو میلیون تن در سال خواهد رسید.وی با تأکید بر اینکه تحقق این ظرفیت ترانزیتی تنها به تکمیل زیرساخت ریلی وابسته نیست، تصریح کرد: دستیابی به اهداف یادشده منوط به کاهش توقف‌های بار در گمرکات و بنادر، هماهنگی نهادهای متعدد داخلی و بین‌المللی و ارتقای امکانات لجستیکی است.ناصریان خاطرنشان کرد: تاکنون کشور در زمینه جذب بارهای ترانزیتی موفقیت کافی نداشته و امید می‌رود با تحول در این زمینه، تشکیل ستاد عالی ترانزیت و رفع مشکلات نرم‌افزاری، اهداف تعیین‌شده در برنامه هفتم توسعه برای افزایش سهم ایران در ترانزیت بین‌المللی محقق شود.

هند، روسیه و آسیای میانه پیگیر تکمیل کریدور

کارشناس ارشد ساخت و توسعه زیربناهای حمل‌ونقل کشور ادامه داد: بندر چابهار و خط ریلی چابهار - زاهدان نقش مهمی در تسهیل صادرات و واردات استان‌های خراسان رضوی، خراسان شمالی، خراسان جنوبی و سیستان و بلوچستان دارند و تکمیل این مسیر، امکان حمل بارهای داخلی و جابه‌جایی مسافر بین مناطق مختلف سیستان و بلوچستان را فراهم می‌کند

وی افزود: این طرح علاوه بر جنبه‌های بین‌المللی، از نظر توسعه مناطق شرقی و جنوبی کشور، آمایش سرزمینی و گسترش اقتصاد دریا محور اهمیت بالایی داشته و می‌تواند موجب رونق اقتصادی و اجتماعی سیستان و بلوچستان شود. هم‌اکنون طرح‌های بزرگ فولاد و پتروشیمی در اطراف چابهار در حال اجرا است که برای حمل انبوه مواد اولیه و تولیدات خود به شبکه ریلی چابهار نیاز دارند.

اتصال چابهار به بندر شهید بهشتی؛ پیوند آسیای میانه و افغانستان با آب‌های آزاد

ناصریان ادامه داد: اتصال خط آهن به بندر شهید بهشتی چابهار امکان پیوند آسیای میانه و افغانستان به آب‌های آزاد اقیانوسی را فراهم می‌کند؛ به همین دلیل کشورهای هند، روسیه و کشورهای آسیای میانه به‌طور مستمر پیگیر تکمیل این پروژه و بهره‌گیری از این کریدور به‌عنوان مسیر مناسب تبادل کالا میان آسیای میانه و جنوب آسیا هستند.

ظرفیت جابه‌جایی سالانه ۷.۷ میلیون تن بار در محور چابهار - زاهدان

وی تأکید کرد: اتصال بندر چابهار به شبکه ریلی کشور، ظرفیت جابه‌جایی سالانه ۷.۷ میلیون تن بار و دو میلیون مسافر را ایجاد می‌کند که علاوه بر درآمدزایی از ترانزیت ریلی، موجب افزایش درآمدهای بندری و گمرکی و بهبود حمل‌ونقل داخلی خواهد شد. حمل بار از طریق راه‌آهن، ضمن کاهش سوانح جاده‌ای، صرفه‌جویی در مصرف سوخت و کاهش استهلاک راه‌ها، مزیت‌های چشمگیری به همراه دارد.

اتصال ریلی زاهدان به مرز میلک مسیر صادرات به افغانستان را هموار می‌کند

مشاور برنامه‌ریزی اقتصادی و تأمین مالی توسعه راه آهن شرکت ساخت یادآور شد: خط ریلی چابهار - زاهدان اکنون بیش از ۸۰ درصد پیشرفت فیزیکی دارد و با تکمیل آن، بندر شهید بهشتی چابهار به شبکه سراسری راه‌آهن متصل خواهد شد. در امتداد این مسیر و در راستای محور شمالی - جنوبی، خط ریلی دیگری نیز در دست اجراست که از زاهدان به مرز میلک امتداد می‌یابد.وی ادامه داد: اتصال این خط به مرز میلک برای حمل بارهای استان‌های جنوبی افغانستان اهمیت ویژه دارد و ادامه مسیر آن تا شهر بیرجند پیش‌بینی شده است، این خط در نهایت در ایستگاه یونسی (نزدیک تربت‌حیدریه) به شبکه موجود راه‌آهن متصل می‌شود و یک محور میان‌بر استراتژیک در شرق کشور را شکل می‌دهد.

روزنامه مرز اقتصاد ۳
دوشنبه ۲۴ شهریور ماه ۱۴۰۴ • شماره ۷۵۸
www.marzeghtesad.ir

اسنپ بک؛ نه بی‌تأثیر نه زلزله اقتصادی

فرحناز نعمتی – در هفته‌های گذشته، چیستی فعال‌سازی مکانیسم ماشه و میزان اثرگذاری آن بر اقتصاد ایران، به دغدغه و سؤال پرتکرار کنشگران اقتصادی، رسانه‌ها و عموم مردم تبدیل شده است.

با وجودی که این اقدام از نگاه ایران، چین و روسیه فاقد اعتبار حقوقی است، پرسش کلیدی اینجاست که اثرات واقعی اقتصادی این رویداد بر زندگی مردم و تجارت خارجی ایران چقدر خواهد بود؟ یک تحلیل همه‌جانبه و مفصل که توسط بازوی پژوهشی مجلس انجام شده نشان می‌دهد که اگرچه این رویداد بی‌تأثیر نیست، اما پیامدهای آن بویژه در مقایسه با تحریم‌های یک‌جانبه آمریکا، قابل مدیریت ارزیابی می‌شود و تمرکز اصلی باید بر مدیریت «شوک روانی» آن باشد.

اثر اصلی: محدودیت فناوری، نه مبادلات کلان

مرکز پژوهش‌های مجلس در گزارش خود تأکید کرده که اثر اصلی اقتصادی فعال‌سازی مکانیسم ماشه، استقرار یک رژیم کنترل صادرات در حوزه فناوری‌های دارای کاربرد دوگانه است. این ریسک اگرچه محل توجه است، اما با توجه به تجربه کشور در توسعه تکنیک‌های پیشرفته برای عبور از محدودیت‌ها و مصون‌سازی شبکه‌های تأمین، قابل مدیریت است. عدم همسویی کامل قدرت‌هایی مانند چین و روسیه با اجرای این محدودیت‌ها نیز فضای تنفسی قابل توجهی برای ایران فراهم می‌آورد.

در فضای رسانه‌ای و عمومی این گمانه‌زنی مطرح است که فعال‌سازی ماشه ممکن است با فشار سیاسی آمریکا بر شرکای تجاری ایران، بویژه چین، برای کاهش خرید نفت یا محدودسازی همکاری‌های اقتصادی با ایران هم‌زمان شود. باید توجه داشت که این فشارها ابزارهای کاملاً مستقلی در جعبه ابزار سیاست خارجی واشنگتن است و لزوماً به سرنوشت قطعنامه‌های سازمان ملل گره نخورده‌اند. آمریکا حتی در دوران تعلیق تحریم‌های سازمان ملل نیز با تحریم‌های ثانویه و تهدید به اقدام‌های تنبیهی مانند اعمال تعرفه‌های تجاری، تلاش کرده تا همکاری‌های اقتصادی چین با ایران را محدود کند.

تحریم‌های اثرگذار از کجا آمدند؟

گزارش مرکز پژوهش‌های مجلس برای درک اثر واقعی مکانیسم ماشه، به تاریخچه تحریم‌ها رجوع کرده و با طرح این سؤال که «تحریم‌ها چه زمانی واقعاً گزنده و اثرگذار شدند؟» این گونه پاسخ داده که: اواخر ۲۰۱۱ تا اوایل ۲۰۱۲ (ابتدای دهه ۱۳۹۰). در آن مقطع، تحریم‌های یک‌جانبه آمریکا (و تا حدی اروپا) همزمان و به صورت سیستماتیک سه حلقه حیاتی را هدف گرفتند: فروش نفت، سیستم پرداخت بین‌المللی و واسطه‌گری مالی.

تقریباً هیچ یک از کارشناسان تحریم در آمریکا ادعا نمی‌کنند که تحریم‌های شورای امنیت ظرفیت کافی برای اعمال این حد از فشار بر ایران را داشته‌اند. لذا این کارشناسان وقتی در تولیدات و انتشارات خود، از تحریم‌های ایران و به خصوص تأثیرگذاری این تحریم‌ها سخن می‌گویند، عمده تمرکز را بر نظام پیچیده تحریم‌های آمریکا معطوف می‌کنند.

تحلیل اثر در دو سطح: واقعی و روانی

بنابراین بازوی پژوهشی مجلس معتقد است که آثار بازگشت قطعنامه‌های شورای امنیت را باید در دو سطح کاملاً مجزا سنجید؛ اول سطح واقعی و ملموس که از دیدگاه گزارش با فرض ثبات سایر شرایط، قطعنامه‌ها تغییر جدی در وضعیت کنونی صادرات نفت، محصولات پتروشیمی، فلزات و تجارت غیرنفتی ایران ایجاد نمی‌کند. دلیل آن، اولاً تمرکز قطعنامه‌ها بر حوزه اشاعه تسلیحاتی و فناوری‌های حساس است، ثانیاً وجود شکاف سیاسی در سطح جهانی است که مانع اجماع کامل برای اجرای قاطع این تحریم‌ها می‌شود.

دوم سطح روانی و انتظارات که از دیدگاه مرکز پژوهش‌ها، بیشترین اثر احتمالی ماشه در قالب «شوک روانی» و شکل‌گیری انتظارات منفی در بازارهای داخلی است. از آنجا که بخش مهمی از فعالان اقتصادی، قطعنامه‌ها را معادل تشدید تحریم‌ها و حتی احتمال رویارویی امنیتی تلقی می‌کنند، امکان بروز نوسان در بازار ارز، طلا و دارایی‌های مالی وجود دارد. مدیریت اقتصادی و اطلاع‌رسانی دقیق دولت و نهادهای مسئول می‌تواند در مدیریت تکانه‌ها مؤثر باشد.

محدودیت‌های ذاتی در اجرا

این گزارش اضافه می‌کند که قطعنامه‌های شورای امنیت ذاتاً با محدودیت‌های اجرایی جدی مواجه هستند؛ اول اینکه بازرسی محموله‌ها صرفاً مشروط به «وجود دلایل معقول» است و نمی‌تواند به صورت کور و گسترده انجام شود. دوم، بازرسی در آب‌های آزاد نیازمند رضایت کشور صاحب پرچم کشتی است و هیچ سازوکار تنبیهی خودکار برای نقض قطعنامه‌ها پیش‌بینی نشده و اجرای آن به تصمیم دولت‌ها وابسته است.

ترس از اقدام‌های متقابل ایران این موارد را نشان می‌دهد که حتی در صورت تلاش غیرقانونی برای فعال شدن اسنپ‌بک، اجرای عملی تحریم‌ها بشدت وابسته به اراده سیاسی دولت‌ها و شرایط بین‌المللی خواهد بود.

مسیر ثبات ارزی

از دیدگاه کارشناسان مرکز پژوهش‌های مجلس، نحوه اثرپذیری نرخ ارز از قطعنامه‌های تحریمی شورای امنیت نیز وابسته به آن است که کدام حساب (حساب جاری و حساب سرمایه) از موازنه پرداخت‌های خارجی متأثر شود. اگر قطعنامه‌های تحریمی شورای امنیت از راه‌هایی چون ارزش صادرات نفتی، ارزش صادرات غیرنفتی (که عمدتا کامودیتی محور هستند)، هزینه‌های تجاری و ارزی واردات و صادرات، افزایش سطح تورم انتظاری و... حساب جاری را متأثر کند، باید گفت که سطح روند نرخ ارز به طور دائمی افزایش می‌یابد.

از بین این عوامل، ارزش حقیقی صادرات نفتی نقش کلیدی دارد. به طوری که کشش قیمتی ارزش حقیقی صادرات نفتی بر نرخ حقیقی ارز قریب به ۷۰ درصد است. با نصف شدن صادرات نفتی نرخ حقیقی ارز قریب به ۳۵ درصد در بازه یک سال رشد خواهد کرد. در صورتی که حساب سرمایه از محل تشدید نااطمینانی از سازوکار ماشه اثر پذیرد، انتظار می‌رود که اثر آن به شکل مقطعی بوده و به شکل نوسان حول روند ظاهر شود. از این رو، برای حفظ ثبات حساب جاری و روند نرخ ارز لازم است؛ اولاً ارزش صادرات حفظ شود که به معنای عدم کاهش مقدار صادرات نفتی و هزینه‌های مربوط به آن است. دوم، مقدار صادرات و هزینه‌های مربوطه برای دیگر کامودیتی‌ها با ثبات باشد. سوم، هزینه‌های تجاری و ارزی واردات باثبات بماند. مداخلات بانک مرکزی به عنوان مهم‌ترین ابزار کنترل نوسان‌های حساب سرمایه می‌تواند نوسان‌های نرخ ارز را به حداقل رساند.

چالش حقوقی و اثر روانی

این گزارش نتیجه می‌گیرد که فعال‌سازی مکانیسم ماشه را باید بیشتر یک چالش حقوقی-دیپلماتیک دانست تا یک زلزله اقتصادی، چراکه این اقدام رژیم تحریمی جدیدی ایجاد نمی‌کند، تحریم‌های آمریکا را مشروع‌تر یا قوی‌تر نمی‌سازد و آثار واقعی آن عمدتاً محدود به حوزه‌های فناوری‌های حساس است. آثار واقعی آن محدود به حوزه‌های اشاعه‌ای و فناوری‌های دوگانه است و در حوزه تجارت خارجی، ایران همچنان می‌تواند تعاملات کلان خود را ادامه دهد.

با این حال، تهدید اصلی در عرصه روانی نهفته است؛ جایی که نااطمینانی می‌تواند بر تصمیمات اقتصادی مردم و فعالان بازار سایه بیندازد. بنابراین موفقیت ایران در مدیریت این بحران نه در میدان مبارزه حقوقی که تمامی ندارد، بلکه در عرصه عمل اقتصادی رقم خواهد خورد: با مدیریت انتظارات، حفظ جریان صادرات و تقویت شبکه‌های تجاری غیروابسته. شفافیت و گفت‌وگوی صادقانه با مردم، قوی‌ترین سلاح برای خنثی‌سازی اثر این «ماشه روانی» خواهد بود.

طرح مسکن کارگری با حضور رئیس‌جمهور رونمایی می‌شود

وزیر تعاون، کار و رفاه اجتماعی اعلام کرد: وزارت راه و شهرسازی زمین لازم برای احداث بیش از ۱۰۰ هزار واحد مسکن کارگری را در اختیار صنایع قرار داده است و این طرح به‌زودی با حضور رئیس‌جمهور رونمایی خواهد شد. احمد میدری در نشست با اعضای هیات اجرایی خانه کارگر جمهوری اسلامی ایران، مجموعه‌ای از برنامه‌ها و اقدامات این وزارتخانه در حوزه‌های مختلف از جمله مسکن کارگری، ورزش کارگران، گسترش پوشش بیمه‌ای، ساماندهی بازار کار و اصلاح ساختار تأمین اجتماعی را تشریح کرد.

وی با اشاره به اقدامات انجام‌شده در حوزه مسکن کارگری گفت: وزارت راه و شهرسازی زمین لازم برای احداث بیش از ۱۰۰ هزار واحد مسکونی را در اختیار صنایع قرار داده است. این طرح به‌زودی با حضور رئیس‌جمهور رونمایی خواهد شد و در تفاهم‌نامه‌ها مقرر شده است کارفرمایان نیز حداقل ۲۰ درصد در این طرح سرمایه‌گذاری کنند.

میدری به همکاری با آموزش و پرورش اشاره کرد و افزود: ۲ هزار و ۵۰۰ مدرسه دارای زمین چمن مصنوعی و هزار و ۸۰۰ مدرسه ویژه کودکان استثنایی برای استفاده ورزشی کارگران و پیشکسوتان در نظر گرفته شده است. این ظرفیت می‌تواند علاوه بر ورزش، برای برنامه‌های آموزشی سالمندی و خدمات بهداشتی بازنشستگان، نیز استفاده شود.

طلا ۱۸ عیار در مسیر اصلاح؛ چشم‌ها به دلار و سیاست‌ها دوخته شد

اتمام رشد های ناشی از اونس جهانی و ادامه دادن به اصلاح و ریزش در پی کاهش قیمت دلار

بازار طلای ۱۸ عیار در ایران، به‌عنوان یکی از مهم‌ترین بازارهای سرمایه‌گذاری سنتی، همواره تحت تأثیر عوامل متعددی از جمله قیمت اونس جهانی طلا، نرخ دلار در بازار آزاد، و تحولات سیاسی و اقتصادی داخلی قرار دارد. در هفته‌های اخیر، این بازار با فشارهای نزولی قابل‌توجهی مواجه شده است که نتیجه هم‌افزایی اصلاح قیمت اونس جهانی و افت نرخ دلار در بازار داخلی بوده است. این اصلاح قیمتی، معامله‌گران را در موقعیتی حساس قرار داده و توجه آن‌ها را به سیگنال‌های تکنیکال و اخبار سیاسی جلب کرده است. در این تحلیل، به بررسی جامع دلایل این اصلاح، نقش عوامل بنیادی و تکنیکال، و چشم‌انداز پیش‌رو برای بازار طلای ۱۸ عیار می‌پردازیم.

فشار دوگانه اونس جهانی و دلار بر بازار داخلی

بازار طلای ۱۸ عیار در ایران طی روزهای اخیر تحت فشار دو نیروی اصلی قرار گرفته است: اصلاح قیمت اونس جهانی طلا و کاهش نرخ دلار در بازار آزاد. این دو عامل به‌طور هم‌زمان فضای نزولی را در بازار تقویت کرده‌اند و منجر به شکل‌گیری چندین کندل نزولی متوالی در نمودار قیمت طلای ۱۸ عیار شده‌اند.

اونس جهانی طلا که در ماه‌های گذشته شاهد رشدهای پرشتابی بود، در هفته گذشته معاملات خود را در سطح ۳,۶۴۳ دلار به پایان رساند. این سطح نشان‌دهنده توقف موقت روند صعودی و ورود بازار جهانی طلا به فاز تثبیت یا اصلاح است. دلایل این اصلاح در بازار جهانی شامل موارد زیر است

افزایش نرخ بهره در اقتصادهای بزرگ: سیاست‌های انقباضی بانک‌های مرکزی، به‌ویژه فدرال رزرو آمریکا، باعث کاهش جذابیت طلا به‌عنوان دارایی بدون بازده شده است.

تقویت دلار آمریکا در بازارهای جهانی: شاخص دلار (DXY) در هفته‌های اخیر رشد کرده و فشار بیشتری بر قیمت طلا وارد کرده است، زیرا طلا و دلار معمولاً رابطه معکوس دارند.

کاهش تقاضای سرمایه‌گذاری: با بهبود شرایط اقتصادی در برخی بازارها و کاهش نگرانی‌های ژئوپلیتیکی، تقاضا برای طلا به‌عنوان دارایی امن کاهش یافته است.

این اصلاح در بازار جهانی، تأثیر مستقیمی بر قیمت طلای ۱۸ عیار در ایران داشته است، زیرا بخش قابل‌توجهی از قیمت طلا در بازار داخلی به ارزش اونس جهانی وابسته است.

افت نرخ دلار در بازار آزاد

همزمان با اصلاح اونس جهانی، نرخ دلار در بازار آزاد ایران نیز با عقب‌نشینی به کانال ۹۷,۰۰۰ تومان، فشار نزولی بیشتری بر بازار طلا وارد کرده است. این کاهش نرخ دلار، که عمدتاً به تحولات دیپلماتیک و خوش‌بینی نسبت به مذاکرات هسته‌ای نسبت داده می‌شود، باعث کاهش انتظارات تورمی و خروج سرمایه‌گذاران از موقعیت‌های خرید شده است. از آنجا که قیمت طلای ۱۸ عیار در ایران به‌طور مستقیم از نرخ دلار تأثیر می‌پذیرد، این افت به کاهش قیمت طلا در بازار داخلی منجر شده است.فشارهای نزولی اخیر باعث شده است که قیمت طلای ۱۸ عیار از سطوح کلیدی تکنیکال عبور کند. مهم‌ترین این سطوح عبارت‌اند از:کف ساختار داخلی در ۸,۶۰۰,۰۰۰ تومان: این سطح که پیش‌تر به‌عنوان یک حمایت قوی عمل می‌کرد، در موج اخیر نزولی شکسته شد و نشان‌دهنده قدرت فروشندگان در بازار بود.میانگین متحرک هفتگی: شکست این میانگین نیز نشانه‌ای از تداوم فشار نزولی و تغییر روند کوتاه‌مدت بازار است.اکنون قیمت در مسیر حرکت به سمت حمایت بعدی در محدوده ۸,۳۶۰,۰۰۰ تومان قرار دارد. این سطح از منظر تکنیکال و روانی اهمیت زیادی دارد، زیرا انتظار می‌رود خریداران خرد و معامله‌گرانی که در انتظار کاهش بیشتر قیمت بوده‌اند، در این محدوده وارد بازار شوند. در صورت تداوم فشار فروش، سطح روانی ۸,۰۰۰,۰۰۰ تومان به‌عنوان مهم‌ترین سنگر دفاعی بازار شناخته می‌شود. تجربه تاریخی نشان می‌دهد که این سطح معمولاً با تقاضای پرقدرت همراه است و به‌عنوان یک کف محکم مانع از ریزش‌های عمیق‌تر می‌شود.

رفتار بازار در سطوح حمایتی

در محدوده ۸,۳۶۰,۰۰۰ تومان، انتظار می‌رود حجم معاملات افزایش یابد، زیرا:ورود خریداران

جدید: معامله‌گرانی که به دنبال خرید در کف‌های قیمتی هستند، این سطح را به‌عنوان یک فرصت مناسب برای ورود به بازار ارزیابی می‌کنند.فعال شدن سفارش‌های محدود (Limit Orders): بسیاری از سرمایه‌گذاران حرفه‌ای سفارش‌های خرید خود را در نزدیکی این سطح قرار داده‌اند.

تثبیت روانی بازار: محدوده ۸,۳۶۰,۰۰۰ تا ۸,۴۰۰,۰۰۰ تومان به دلیل نزدیکی به کف‌های قبلی، می‌تواند به‌عنوان یک منطقه تثبیت عمل کند و از ریزش بیشتر جلوگیری کند.

در سناریوی نزولی‌تر، اگر قیمت به زیر ۸,۳۶۰,۰۰۰ تومان برسد، سطح ۸,۰۰۰,۰۰۰ تومان به‌عنوان یک مرز روانی و تکنیکال کلیدی در کانون توجه قرار خواهد گرفت. این سطح در گذشته چندین بار به‌عنوان یک حمایت قوی عمل کرده و احتمالاً با ورود تقاضای پرقدرت، مانع از افت بیشتر قیمت خواهد شد.

نقش پررنگ دلار و تحولات سیاسی

در حالی‌که رشد اونس جهانی در کوتاه‌مدت متوقف شده است، نقش نرخ دلار و تحولات سیاسی داخلی در تعیین مسیر بازار طلای ۱۸ عیار پررنگ‌تر شده است. عوامل زیر تأثیر قابل‌توجهی بر بازار دارند:تحولات دیپلماتیک: اخبار مربوط به مذاکرات هسته‌ای و روابط ایران با آژانس بین‌المللی انرژی اتمی و تروئیکای اروپایی، انتظارات تورمی را تعدیل کرده و باعث کاهش تقاضا برای دلار و به‌تبع آن طلا شده است. در صورت دستیابی به توافقات ملموس، این روند نزولی می‌تواند تقویت شود.

سیاست‌های بانک مرکزی: تصمیمات بانک مرکزی ایران در زمینه عرضه ارز در بازار آزاد، مدیریت تقاضای سفته‌بازی، و کنترل نقدینگی می‌توانند به‌طور مستقیم بر نرخ دلار و به‌تبع آن قیمت طلا تأثیر بگذارند. به‌عنوان مثال، افزایش عرضه ارز توسط بانک مرکزی می‌تواند فشار نزولی بر دلار و طلا را تشدید کند.انتظارات روانی بازار: بازار طلای ایران به شدت تحت تأثیر رفتارهای هیجانی و انتظارات روانی معامله‌گران است. اخبار مثبت دیپلماتیک می‌توانند به‌سرعت تقاضا برای طلا را کاهش دهند، در حالی‌که اخبار منفی یا شکست مذاکرات می‌تواند به بازگشت تقاضا و صعود قیمت‌ها منجر شود

در هفته‌های پیش‌رو، جهت‌گیری نرخ دلار به احتمال زیاد مهم‌ترین عامل تعیین‌کننده روند بازار طلای ۱۸ عیار خواهد بود. اگر دلار به روند نزولی خود ادامه دهد و به محدوده‌های ۹۴,۰۰۰ تا ۹۵,۰۰۰ تومان یا حتی پایین‌تر برسد، فشار بر قیمت طلا نیز افزایش خواهد یافت. در مقابل، توقف یا معکوس شدن روند نزولی دلار می‌تواند به بازگشت تقاضا برای طلا منجر شود.

تحلیل تکنیکال: سیگنال‌های متناقض و سطوح کلیدی

تحلیل تکنیکال نمودار طلای ۱۸ عیار نشان‌دهنده ورود بازار به یک فاز حساس است. در ادامه، به بررسی مهم‌ترین اندیکاتورها و سطوح تکنیکال می‌پردازیم:

شاخص RSI هم‌اکنون به نزدیکی محدوده اشباع فروش (زیر سطح ۳۰) رسیده است. این شرایط نشان‌دهنده فشار نزولی بیش‌ازحد در بازار است و معمولاً با احتمال بازگشت کوتاه‌مدت قیمت همراه است. معامله‌گرانی که در موقعیت‌های فروش (Short) قرار دارند، باید مراقب این سیگنال باشند، زیرا اشباع فروش می‌تواند به ورود خریداران و تغییر روند منجر شود.

اندیکاتور MACD یک هیدن دایورجنس صعودی (Hidden Bullish Divergence) را نشان می‌دهد. این سیگنال، که معمولاً در فازهای اصلاحی ظاهر می‌شود، احتمال پایان موج نزولی و بازگشت قیمت به سمت بالا را تقویت می‌کند. با این حال، تأیید این سیگنال نیازمند افزایش حجم معاملات و تثبیت قیمت در سطوح حمایتی است.

میانگین‌های متحرک

میانگین متحرک هفتگی: شکست این میانگین نشان‌دهنده قدرت روند نزولی در کوتاه‌مدت است. با این حال، قیمت هم‌اکنون در نزدیکی میانگین متحرک بلندمدت‌تر (مانند میانگین ۱۰۰ دوره‌ای) قرار دارد که می‌تواند به‌عنوان یک حمایت موقت عمل کند.

میانگین متحرک ۲۰۰ دوره‌ای: این میانگین در محدوده ۸,۰۰۰,۰۰۰ تا ۸,۱۰۰,۰۰۰ تومان قرار دارد و به‌عنوان یک حمایت بلندمدت شناخته می‌شود.

۴. سطوح حمایت و مقاومت کلیدی

حمایت‌ها: محدوده‌های ۸,۳۶۰,۰۰۰ تومان و ۸,۰۰۰,۰۰۰ تومان به‌عنوان حمایت‌های کلیدی در نظر گرفته می‌شوند. سطح ۸,۰۰۰,۰۰۰ تومان به دلیل اهمیت روانی و تاریخی، احتمالاً با تقاضای قوی همراه خواهد بود.

مقاومت‌ها: محدوده ۸,۶۰۰,۰۰۰ تا ۸,۷۰۰,۰۰۰ تومان به‌عنوان اولین مقاومت پیش‌روی قیمت شناخته می‌شود. شکست این سطح می‌تواند مسیر را برای بازگشت به سقف‌های قبلی (مانند ۹,۰۰۰,۰۰۰ تومان) هموار کند.با توجه به شرایط کنونی، سه سناریوی اصلی برای بازار طلای ۱۸ عیار قابل تصور است:سناریوی نزولی (تداوم اصلاح): اگر نرخ دلار به کاهش خود ادامه دهد و اخبار دیپلماتیک مثبت تقویت شوند، قیمت طلا می‌تواند به سمت ۸,۳۶۰,۰۰۰ تومان و در سناریوی بدبینانه‌تر به ۸,۰۰۰,۰۰۰ تومان حرکت کند. با این حال، سطح ۸,۰۰۰,۰۰۰ تومان احتمالاً با تقاضای قوی مواجه خواهد شد.سناریوی رنج (تثبیت قیمت): با توجه به سیگنال‌های اشباع فروش در RSI و هیدن دایورجنس صعودی در MACD، احتمال تثبیت قیمت در محدوده ۸,۳۶۰,۰۰۰ تا ۸,۶۰۰,۰۰۰ تومان وجود دارد. در این سناریو، بازار ممکن است برای مدتی در حالت رنج باقی بماند تا جهت‌گیری بعدی خود را مشخص کند.سناریوی صعودی (بازگشت قیمت): در صورت توقف روند نزولی دلار، انتشار اخبار منفی دیپلماتیک، یا بازگشت تقاضا برای طلا در بازار جهانی، قیمت می‌تواند به سمت مقاومت‌های ۸,۶۰۰,۰۰۰ تا ۹,۰۰۰,۰۰۰ تومان حرکت کند.

توصیه‌های معامله‌گری

مدیریت ریسک: با توجه به نوسانات بالای بازار طلا و تأثیرپذیری آن از اخبار لحظه‌ای، معامله‌گران باید از استراتژی‌های مدیریت ریسک استفاده کنند.

رصد اخبار: اخبار دیپلماتیک، تصمیمات بانک مرکزی، و تغییرات در قیمت اونس جهانی باید با دقت رصد شوند، زیرا این عوامل می‌توانند به‌سرعت روند بازار را تغییر دهند.

سطوح کلیدی: معامله‌گران کوتاه‌مدت باید به سطوح حمایت و مقاومت ذکرشده توجه داشته باشند. ورود به معاملات خرید در نزدیکی ۸,۳۶۰,۰۰۰ تومان و فروش در نزدیکی ۸,۶۰۰,۰۰۰ تا ۸,۷۰۰,۰۰۰ تومان می‌تواند استراتژی مناسبی باشد.صبر در معاملات: با توجه به سیگنال‌های متناقض تکنیکال و تأثیرپذیری بالای بازار از اخبار، معامله‌گران باید از تصمیم‌گیری‌های شتاب‌زده پرهیز کنند

بازار طلای ۱۸ عیار در ایران پس از شکست حمایت کلیدی ۸,۶۰۰,۰۰۰ تومان و حرکت به سمت ۸,۳۶۰,۰۰۰ تومان، در موقعیتی حساس قرار گرفته است. فشار هم‌زمان اصلاح اونس جهانی و افت نرخ دلار، فضای نزولی را تقویت کرده، اما سیگنال‌های تکنیکال مانند اشباع فروش در RSI و هیدن دایورجنس صعودی در MACD، احتمال بازگشت کوتاه‌مدت قیمت را مطرح می‌کنند. سطح ۸,۰۰۰,۰۰۰ تومان به‌عنوان یک سنگر روانی و تکنیکال کلیدی، می‌تواند مانع از ریزش‌های عمیق‌تر شود. در هفته‌های پیش‌رو، تمرکز اصلی معامله‌گران باید بر حرکت نرخ دلار و اخبار سیاسی باشد، زیرا این عوامل بیشترین تأثیر را بر مسیر آتی بازار طلا خواهند داشت. سرمایه‌گذاران و معامله‌گران باید با دقت و مدیریت ریسک مناسب، استراتژی‌های خود را تنظیم کنند تا در این بازار پرنوسان بهترین تصمیمات را بگیرند.

تغییر قیمت مصالح ساختمانی چقدر است؟

طبق اعلام مرکز آمار در بهار امسال درصد تغییرات شاخص قیمت نهاده‌های ساختمان‌های مسکونی شهر تهران در چهار فصل منتهی به فصل جاری، نسبت به دوره مشابه سال قبل (تورم سالانه) ۳۷.۲ درصد بوده که در مقایسه با همین اطلاعات در فصل قبل (۳۰.۰ درصد)، ۷.۲ واحد درصد افزایش داشته است. در بهار امسال شاخص قیمت نهاده‌های ساختمان‌های مسکونی شهر تهران ۳۹۶۳.۷ اعلام شده که نسبت به فصل قبل ۲۲.۳ درصد، نسبت به فصل مشابه سال قبل ۴۹.۷ درصد و در چهار فصل منتهی به فصل جاری نسبت به دوره‌ی مشابه سال قبل ۳۷.۲ درصد افزایش داشته است. در فصل گفته شده درصد تغییرات شاخص قیمت نهاده‌های ساختمان‌های مسکونی شهر تهران نسبت به فصل قبل (تورم فصلی) ۲۲.۳ درصد است، که در مقایسه با همین اطلاعات در فصل قبل (۱۱.۷ درصد) ۱۰.۶ واحد درصد افزایش داشته است.طبق داده‌های منتشر شده در این فصل، در بین گروه‌های اجرایی، بیشترین تورم فصلی با ۳۸.۱ درصد مربوط به گروه اجرایی «سیمان، بتن، شن و ماسه» و کمترین تورم فصلی با ۳.۰ درصد مربوط به گروه اجرایی «آهن آلات، میلگرد، پروفیل در و پنجره و نرده» است.

تخصیص بیش از ۳ برابری اعتبارات عمرانی در ۵ ماه نخست امسال

سازمان برنامه و بودجه کشور اعلام کرد: تخصیص اعتبارات عمرانی در پنج ماه نخست امسال به رقم ۱۹۰.۷ هزار میلیارد تومان رسیده است که حدود ۳.۷ برابر بیشتر از مدت مشابه در سال گذشته بوده است.به نقل از سازمان برنامه و بودجه کشور، پروژه عمرانی در هر منطقه لوکوموتیو پیشرفت آن منطقه به شمار می‌رود و با توجه به اینکه بیش از ۵۰ درصد درآمد دولت از مالیاتی و عوارض تأمین می‌شود، مردم انتظار دارند این پرداخت‌ها صرف عمران و آبادانی کشور شود.سازمان برنامه و بودجه در پاسخ به پرسشی مبنی بر اینکه «آیا با توجه به تکلیف قانون بودجه ۱۴۰۴ میزان ۵ از ۱۲ اعتبارات عمرانی در ۵ ماه امسال پرداخت شده است یا نه؟» اعلام کرد: اگرچه چنین تکلیفی در قانون بودجه سال جاری در خصوص اعتبارات عمرانی وجود ندارد، اما با توجه به اینکه جمع اعتبارات مصوب عمرانی در سال جاری برابر ۶۰۰ هزار میلیارد تومان است و از آنجایی که تخصیص ۵ ماهه اعتبارات بودجه عمومی برابر ۱۹۰.۷ بوده است، لذا نسبت مذکور در حدود ۳۲ درصد اعتبارات مصوب است که در سال‌های اخیر بی‌سابقه است. ضمن اینکه به استناد قانون، پرداخت‌ها متناسب با میزان وصولی و درآمدهاست

سازمان برنامه و بودجه کشور در پاسخ به این پرسش که با توجه به کمبود منابع و محدودیت منابع، اولویت اختصاص بودجه به طرح‌های عمرانی چیست، آیا فقط اولویت منطقه‌ای است یا اولویت رشته‌های فعالیت و یا اولویت میزان و درصد پیشرفت طرح‌های عمرانی است؟ اعلام کرد: در طول سال اجرای بودجه و با توجه به وصول منابع بودجه عمومی برای طرح‌های عمرانی به صورت دوره‌ای بودجه در نظر گرفته می‌شود؛ با توجه به اینکه در این سازمان ۹ دفتر تخصصی (امور سلامت، امور انرژی، امور راه و ترابری و ...) بودجه دستگاه‌های حوزه خود را بررسی می‌کنند، به هر دفتر سقف اعتبار اعلام می‌شود.

دفاتر تخصصی با توجه به اولویت‌های هر بخش و در تعامل با دستگاه‌های اجرایی، اعتبار تعلق‌گرفته به خود را میان طرح‌های مختلف همان حوزه توزیع می‌کنند؛ بنابراین تعیین اولویت توسط امور بخشی صورت می‌پذیرد که به صورت تخصصی مدیریت طرح‌های هر بخش را بر عهده دارند.

اگرچه اولویت‌های هر بخش و شاخص‌های تعیین کننده اولویت‌ها ممکن است متفاوت از سایر بخش‌ها باشد، اما به طور کلی مهم‌ترین شاخص‌ها برای تخصیص اعتبارات عمرانی را می‌توان به صورت زیر بیان کرد:

– پیشرفت فیزیکی طرح‌ها: هرچه پیشرفت فیزیکی طرح بالا باشد، در اولویت تخصیص اعتبار قرار دارد.

– طرح‌های مصوب سفرهای مقامات (مقام معظم رهبری و رئیس‌جمهور): در سفرهای مقامات، عمدتاً طرح‌هایی مصوب می‌شود که جزو اولویت‌های استان یا منطقه قرار دارد.

– طرح‌های مناطق سردسیر: با توجه به اینکه امکان پیشبرد عملیات اجرایی این طرح‌ها در فصل سرد سال با مشکل مواجه می‌شود، این طرح‌ها عمدتاً در اولویت تخصیص در نیمه نخست سال قرار دارند

– طرح‌های مربوط به دانشگاه‌ها و مدارس: با توجه به اینکه عمدتاً در فصل تابستان مراکز آموزشی تعطیل هستند، تخصیص اعتبار به این حوزه‌ها نیز در اولویت تخصیص در نیمه نخست سال است.

– طرح‌هایی که در رفع فقر و محرومیت‌زدایی مؤثر هستند (مدارس سنگی و ...)

– طرح‌هایی که در رفع تنش‌ها و چالش‌های کشور مؤثر هستند (رفع تنش آبی و ...)

– طرح‌های که خدمات عمومی قابل توجه ارائه می‌دهند (بیمارستان‌ها و موارد مشابه)

در برخی موارد یک طرح از نظر چند شاخص در اولویت قرار دارد یا اینکه شاخص‌های مختلف در برهه‌های زمانی مختلف طرح‌ها را در اولویت متفاوتی قرار می‌دهند که همان‌طور که پیش‌تر نیز بیان شد، تصمیم‌گیری در خصوص اولویت قرار گرفتن یا نگرفتن برای تخصیص اعتبار با دفاتر تخصصی ذیربط در سازمان است.

استیبل کوین؛ حربه آمریکا برای تسلط دلار

استیبل کوین‌ها به‌عنوان پاسخ دولت آمریکا به دفاع از نقش جهانی دلار در حال ظهور هستند.

سلطه دلار بر دو رکن استوار است؛ تمایل جهان برای پس‌انداز به دلار که زمینه‌ای فراهم می‌کند که اقتصاددانان آن را «امتیاز گزاف» می‌نامند و استفاده از دلار در پرداخت‌های فرامرزی که اهرم ژئواکونومیک محسوب می‌شود. این دو رکن، به شدت به هم مرتبط هستند و ترجیحات شرکت‌ها برای صدور صورت حساب و پس‌انداز را تقویت می‌کند.اما اکنون این ارکان دستخوش تغییر شده‌اند؛ سهم دلار از ذخایر بانک مرکزی در حال کاهش است و رقابت در پرداخت‌ها در میان فناوری‌های جدید، سیستم‌های رقیب و شکاف‌ها در بازارهای با تامین‌کنندگان اندک، تشدید می‌شود.

دویچه بانک نوشت: به نظر می‌رسد استیبل کوین‌ها پاسخ آمریکا به دفاع از جایگاه دلار در پرداخت‌های جهانی هستند و واشنگتن به جای ارز دیجیتال بانک مرکزی آمریکا، راه‌حلی در بخش خصوصی را انتخاب می‌کنند. پذیرش شرکتی همچنان محدود است و تردیدها در مورد ویژگی‌های پولی آنها همچنان ادامه دارد، اما حمایت نظارتی، تسلط فعلی بر بازار ارز و مزیت پیشگامی، جایگاه دلار را تقویت می‌کند.پیامدهای این مورد در سایر بلوک‌های اصلی نیز گسترش می‌یابد. استیبل کوین‌های دلاری برای اروپا، تهدیدی در تلاش‌ها برای گسترش استفاده از یورو در صورتحساب‌ها و پرداخت‌های جهانی هستند.

روزنامه مرز اقتصاد
اقتصادی، اجتماعی
www.marzeghtesad.ir
دوشنبه ۲۴ شهریور ماه ۱۴۰۴ • شماره ۷۵۸

تولید ۶ میلیون تن میگو در جهان و اهمیت تقویت زنجیره سرد در کشور

معاون توسعه آبزی‌پروری سازمان شیلات ایران با اشاره به تولید ۶ میلیون تن میگو در دنیا بر اهمیت تقویت زنجیره سرد و امکانات حمل و نقل زمینی سرد و لجستیک کشور تأکید کرد.

مهدی شکوری، معاون توسعه آبزی‌پروری سازمان شیلات ایران ضمن اشاره به برنامه‌های توسعه پرورش میگو در کشور، خواستار حمایت جدی بانک‌ها در راستای تأمین تسهیلات مورد نیاز این حوزه شد.وی با اشاره به موانع موجود در مسیر دریافت تسهیلات، ارائه سند را به عنوان یکی از چالش‌های پیش روی پرورش‌دهندگان میگو مطرح کرد و افزود: سازمان شیلات ایران و سایر دستگاه‌های مرتبط در تلاش هستند تا فرآیند ارائه سند به متقاضیان را تسریع کنند.این مسئول، همچنین بر لزوم افزایش حجم منابع مالی تأکید و اظهار کرد: برای پرورش میگو به حداقل ۶ همت تسهیلات به عنوان سرمایه در گردش و ۹۰ همت تسهیلات در برنامه هفتم توسعه برای ساخت و تجهیز مزارع نیاز است.معاون توسعه آبزی‌پروری سازمان شیلات با تأکید بر توسعه بازارمحور میگو در کشور، تصریح کرد: در گذشته توسعه پرورش میگو، دولت‌محور بود، اما در شرایط حاضر با فضاسازی‌های انجام شده، متقاضیان برای سرمایه‌گذاری در این حوزه وجود دارند که باید به سمت ایجاد و تجهیز مزارع میگو هدایت شوند.وی، میگوی ایرانی را سالم‌ترین و باکیفیت‌ترین محصول در نوع خود دانست و تصریح کرد: به دلیل شرایط اقلیمی و محدودیت‌ها در استفاده از دارو، میگوی ایرانی سالم بوده و مشتریان خاص خود را دارد. شکوری با اشاره به تولید ۶ میلیون تن میگو در دنیا، بر اهمیت تقویت زنجیره سرد و امکانات حمل و نقل زمینی سرد و لجستیک تأکید کرد و گفت: در صورت تقویت زنجیره سرد، امکان صادرات به کشورهای همسایه بیشتری فراهم خواهد شد.وی رفع موانع محدودکننده صادرات از طریق کمک‌های دیپلماسی را ضروری دانست و ابراز امیدواری کرد که با فراهم شدن فضای بهتری برای صادرکنندگان، شاهد جهش در صادرات میگوی ایرانی باشیم.

نرخ خرید تضمینی گندم تا پایان شهریور اعلام می‌شود

رئیس بنیاد ملی گندمکاران از اعلام نرخ خرید تضمینی گندم سال زراعی جدید ۱۴۰۵ - ۱۴۰۴ تا پایان شهریورماه جاری خبر داد و گفت: کشاورزان نگرانی درباره تعیین و اعلام به موقع قیمت خرید تضمینی گندم نداشته باشند.

عطاءالله هاشمی درباره تعیین قیمت گندم سال زراعی جدید افزود: جلسه تعیین نرخ خرید تضمینی گندم روز گذشته (شنبه) با حضور مسئولان مربوطه از جمله سازمان برنامه و بودجه و وزارت جهاد کشاورزی برگزار شد، اما قیمت‌گذاری به نتیجه نرسید.رئیس بنیاد ملی گندمکاران اظهار داشت: با توجه به عدم انجام توافق، بنابر پیشنهاد وزیر جهاد کشاورزی مبنی بر بررسی مجدد، قیمت‌گذاری به هفته آینده موکول شد.هاشمی تصریح کرد: قیمت پیشنهادی بنیاد ملی گندمکاران برای نرخ خرید تضمینی سال زراعی جدید با توجه به هزینه های تمام شده تولید و سود متعارف برای کشاورزان ۳۲ هزار و ۵۰۰ تومان پیشنهاد شده که نیازمند توافق دستگاه های دولتی است.رئیس بنیاد ملی گندمکاران گفت: از ابتدای سال تاکنون ۷.۷ میلیون تن گندم به ارزش ۱۵۸ هزار میلیارد تومان (۱۵۸ همت) از کشاورزان سراسر کشور خریداری شد که از این میزان تاکنون ۱۵۰ همت یعنی معادل ۹۴ درصد به کشاورزان پرداخت شده است.وی با بیان اینکه هنوز دولت ۶ درصد مطالبات گندمکاران را پرداخت نکرده است، افزود: همچنان مبلغ هشت‌هزار میلیارد تومان از پول گندمکاران باقی مانده است که دولت باید این مبلغ را قبل از شروع فصل زراعی جدید پرداخت کند.

هاشمی اظهار داشت: با توجه به پیگیری های صورت گرفته، سازمان برنامه و بودجه قول داده تا پایان این هفته یعنی قبل از شروع سال زراعی جدید مبلغ باقی مانده را پرداخت و با کشاورزان تسویه حساب کند.وی با اشاره به شروع کشت گندم استان های سردسیر و شمال غرب کشور در سال زراعی جدید، گفت: مبلغ باقی مانده مطالبات کشاورزان مربوط به استان های سردسیر است که باید برای کشت جدید آن را دریافت و هزینه کنند و هرگونه تاخیر در پرداخت مطالبات می تواند منجر به کاهش سطح زیرکشت شود.رئیس بنیاد ملی گندمکاران افزود: به طور حتم اعلام به موقع نرخ خرید تضمینی گندم سال زراعی جدید می تواند در افزایش تولید و مدیریت مزرعه برای تامین نهاده های مورد نیاز نقش مهمی داشته باشد.

پرداخت ۹۷ درصد مطالبات کلزاکاران

مدیرکل دفتر پنبه و دانه‌های روغنی گفت: کلزاکاران بیش از ۱۰ هزار میلیارد تومان معادل ۹۷ درصد پول خود را بابت تحویل محصول کلزا به بخش خصوصی در سال زراعی جاری دریافت کرده‌اند.

سعداله منصوری افزود: در سال زراعی ۱۴۰۴-۱۴۰۳ با وجود کم‌آبی، افزایش دما و تغییر اقلیم، ۲۵۰ هزار تن کلزا از سطح ۱۵۰ هزار هکتار مزرعه برداشت شد در حالی که تولید ۳۰۰ هزار تن کلزا هدف گذاری شده بود.

وی اظهار داشت: بیشترین میزان تولید مربوط به استان خوزستان با ۷۶ هزار تن، گلستان ۵۸ هزار تن و مازندران با ۲۹ هزار تن است.

ناگفته‌های عدم اجرای استاندارد ۱۰۴ و تاثیر آن بر صنعت نان

بیتا حسن پور - رئیس بنیاد ملی گندم‌کاران با بیان اینکه کشاورز محصول باکیفیت را بنابر سفارش مشتری تولید می‌کند، گفت: نخست باید نهاده و بذر مناسب به اندازه کافی در اختیار کشاورز قرار گیرد تا این امر محقق شود.

رئیس انجمن صنفی کارخانه‌های آرد ایران در نشست «صنعت نان» عنوان کرد، در شرایط فعلی صحبت از بهره‌وری در این صنعت طنز تلخی است؛ زیرا دولت سالانه گندم را با قیمتی تضمینی خریداری می‌کند که گاهی از نرخ جهانی هم بالاتر است.

این مسئول صنفی اظهار کرد که مبنای قیمت‌گذاری باید درست باشد. چرا قیمت این محصول استراتژیک در تمام استان‌ها بدون توجه به کیفیت این محصولات به یک نرخ خریداری می‌شود. این امر رقابت را از بین می‌برد و کیفیت محصول نهایی یعنی نان را کاهش داده است.

وی تاکید دارد که رقابت شاخص مهم بهره‌وری از بین رفته است. گندم‌ها یکجا خریداری و در سیلو انبار می‌شود. از این رو، بهره‌وری در نان در پایین‌ترین سطح خود قرار دارد.

۲۸ بهمن ۱۴۰۰ در سازمان ملی استاندارد که با حضور رئیس جمهور وقت برگزار شد ۳ مصوبه به تصویب رسید. مصوبه نخست، اجرای اجباری استاندارد ملی ایران به شماره ۱۲۷ تحت عنوان «برنج - ویژگی‌ها و روش‌های آزمون» برای انواع برنج بسته‌بندی شده و دیگری اجباری شدن استانداردهای گندم بود. ۱۸ مرداد ۱۴۰۲ بنا بر دستور رئیس دولت سیزدهم طی ۵ سال باید استاندارد ملی گندم (استاندارد ۱۰۴) به طور کامل اجرا شود

در این راستا یکی از کارشناسان حوزه غلات عنوان می‌کند همه گندم‌ها مناسب تهیه نان نیستند. گندم برای صنعت نان باید به لحاظ رئولوژیکی، ساختار تولید خمیر و... از گندم‌های پر پروتئین باشد، گندم‌هایی که بتوان از آن نان ماکول تهیه کرد زیرا ۷۰ درصد کیفیت نهایی آرد و نان به ماده اولیه آن یعنی گندم بر می‌گردد و ۳۰ درصد باقی مانده مربوط به نوع تجهیزات و تبحر نیروی انسانی است.

الزامات استاندارد ۱۰۴ دارای ۱۶ شاخص از نمونه‌برداری، سنجش میزان رطوبت، سیاهک گندم، تعیین وزن حجمی، آلودگی‌هایی مانند وجود حشرات، آلودگی پنهان مانند سن زدگی، جداسازی گندم‌های شکسته از سالم، میزان باقی مانده آفت کش، اندازه‌گیری کردن فلزات سنگین موجود در محصول، افت گندم و... است.

خریدار گندم کیفی باید ثبت سفارش شود

عطاالله هاشمی، رئیس بنیاد ملی گندم‌کاران درباره کشت گندم کیفی و قیمت متفاوت انواع گندم به خبرنگار مهر گفت: کشت کیفی و خرید گندم با قیمت‌های متفاوت با توجه به نوع و کیفیت آن یک امر رایج در کشورهای پیشرفته است.

وی با تاکید بر این که شیوه کشت کیفی عملکرد و بهره وری را افزایش می‌دهد، افزود: ما در کشور با این شیوه تولید و خرید فاصله داریم و برای تحقق این هدف الزاماتی نیاز است تا کار انجام شود.

وی ادامه داد: نخست باید نهاده و بذر مناسب به اندازه کافی در اختیار کشاورز قرار گیرد.

رئیس بنیاد ملی گندم کاران اعلام کرد: کشاورز محصول با کیفیت را بنا بر سفارش مشتری تولید و تأمین می‌کند. در کشور تولید و سفارش گندم با کیفیت مطلوب، هدف گذاری شده اما تحقق آن زمان بر است زیرا زیرساخت‌های لازم فراهم نیست.

این مسئول صنفی در ادامه سخنان خود یادآور شد: گندم کیفی باید بر پایه سفارش تولید و قرارداد بین تولیدکننده و مصرف کننده باشد. در واقع مصرف کننده شرایط درخواستی کالای مورد نظر خود را اعلام می‌کند و در صورت پذیرش از سوی تولیدکننده، قرارداد بسته شود.

هاشمی گفت: جامعه کشاورزی آمادگی تولید گندم کیفی را دارد به شرط این که نهاده‌ها فراهم باشد و از سوی خریدار ثبت سفارش شود.

چرا استاندارد ۱۰۴ اجرا نمی‌شود؟

استاندارد ۱۰۴ تکلیف متولیان و دست‌اندرکاران این امر مهم را مشخص کرده است. نقش مرکز تحقیقات وزارت جهاد کشاورزی به دلیل ارقامی که معرفی می‌کند، پررنگ‌تر است.

همچنین نقش شرکت‌های دانش بنیان برای مکانیزاسیون کردن کشاورزی سنگین‌تر بوده تا حرکت به این سو صرفه‌اقتصادی داشته باشد.

استانداردسازی گندم، ضایعات در بخش آرد و مصرف انرژی را کاهش می‌دهد و مهم‌تر این که وقتی آرد با گندم استاندارد تحویل نانوایی‌ها شود، می‌توان از آن سو طلب نان با کیفیت کرد.

به گفته کارشناسان حوزه غلات، مشکل کیفیت گندم از جانب کشاورز نیست زیرا یک رقم گندم در اختیار او برای کشت قرار می‌گیرد و آنچه برداشت می‌شود حاصل همان بذر است. هنگامی که می‌خواهیم رقم بذری گندم را در زمین زراعی پرورش دهیم حداقل ۳ تا ۵ سال زمان نیاز داریم.

اصلاح و پرورش بذر مناسب اقلیم‌های جغرافیایی، مقاوم در مقابل آفات و بیماری‌ها و بهبود عملکرد زمان بر است. ما باید به تناوب، بذرهای جدید به کشاورزان معرفی کنیم. کشاورزان در آلمان نهایت ۲ سال از یک رقم استفاده می‌کنند اما در ایران هنوز به شکل سنتی یک کشاورز ۲۰ سال از یک رقم بومی و محلی بهره برداری می‌کند.

دستورالعمل جامع کشت فراسرزمینی تدوین می‌شود

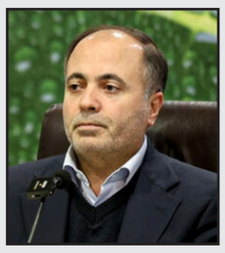

وزیر جهاد کشاورزی، تحقق هدف‌گذاری کشت فراسرزمینی در برنامه هفتم پیشرفت را نیازمند تدوین دستورالعمل جامع دانست و گفت: رویه موجود جوابگوی نیازهای امروز ما نیست.

غلامرضا نوری وزیر جهاد کشاورزی در نخستین جلسه شورای توسعه کشت فرا سرزمینی وزارت جهاد کشاورزی، اظهار کرد: کشت فرا سرزمینی حدود ۱۰ تا ۱۲ سال است که در کشور مطرح شده اما تاکنون آن طور که باید و شاید عملیاتی و جدی و اجرایی نبوده و اغلب به صورت جسته و گریخته کارهایی توسط افراد با توانمندی‌ها و اطلاعات و مدیریت خودشان در برخی کشورها انجام شده است

وی با اشاره به اینکه برای تحقق کشت فرا سرزمینی در سطحی که کشور در اقتصاد کلان خود از آن منتفع شود، اتفاق شاخصی رخ نداده است، خاطرنشان کرد: با توجه به شرایط و محدودیتی که در آب و خاک داریم در نظر داریم جدی‌تر به موضوع کشت فرا سرزمینی بپردازیم تا مقداری فشار از سر زمینمان کاسته شود.

وزیر جهاد کشاورزی با بیان اینکه شرایط همکاری و حضور در کشورهایی مانند روسیه، ونزوئلا، قزاقستان، کنیا و... فراهم است، در اکثر این کشورها در اسنادی که تهیه و تدوین شده، آمده است که زمین در اختیار مجموعه‌ها و شرکت‌های ایرانی قرار دهند تا کشت فرا سرزمینی عملیاتی شود.

تولید موز در کشور به نصف واردات رسید

معاون امور باغبانی وزارت جهاد کشاورزی با اشاره به تولید ۳۴۰ هزارتن موز در کشور گفت: سال گذشته ۶۲۲ هزارتن موز به ارزش ۷۰۰ میلیون دلار وارد کشور شد که آمارها نشان می دهد میزان تولید داخلی به نصف واردات رسیده است.

چندی پیش غلامرضا نوری قزلجه وزیر جهادکشاورزی از برنامه ریزی برای خودکفایی در تولید میوه های گرمسیری به ویژه موز تا پایان دولت چهاردهم خبر داده بود؛ در این راستا محمدمهدی برومندی معاون امور باغبانی وزارت جهادکشاورزی اعلام کرد: پیش از این میزان تولید موز در کشور ۱۸۰ هزارتن بود که با برنامه ریزی وزارت جهاد کشاورزی میزان تولید به ۳۴۰ هزار تن رسیده است.وی با بیان اینکه در استان های سیستان و بلوچستان و هرمزگان پروژه ای به صورت آزمایشی برای افزایش تولید در واحد سطح اجرا شده است، تصریح کرد: قرار است ۵ هزار هکتار به سطح زیرکشت موز استان های مذکور اضافه شود تا در چند سال آینده بخش قابل ملاحظه ای از نیاز کشور در داخل تامین شود.

برومندی گفت: در دولت چهاردهم درآمد ارزی صادرات محصولات باغی از ۲.۹ میلیارد دلار به ۴.۳ میلیارد دلار افزایش یافته که حاصل تقویت دیپلماسی وزارت جهاد کشاورزی است و در این راستا برای نخستین بار مرکبات ایران به چین و سیب درختی به فلیپین صادر شده است

معاون امور باغبانی وزارت جهاد کشاورزی درباره صادرات پسته نیز اظهار داشت: سال گذشته اتحادیه اروپا به دلیل اختلافات فنی تلاش در ممنوعیت صادرات پسته ایران داشت که با پیگیری های صورت گرفته و رفع اختلافات توانستیم ۱.۷ میلیارد دلار درآمد ارزی از صادرات پسته داشته باشیم.

وی سطح باغات پسته کشور را ۶۰۰ هزار هکتار عنوان کرد و افزود: پسته گونه ای سازگار، کم آب بر و مقاوم به شوری بوده و دارای مزیت نسبی در تولید و صادرات است.

برومندی تصریح کرد: در دولت چهاردهم میزان تولیدات باغی با وجود خشکسالی های بی سابقه، تحریم ها، افزایش نرخ ارز ، تاثیر آن بر نهاده های کشاورزی و افزایش هزینه های تولید رشد ۶ درصد را نسبت به سال قبل خود نشان می دهد.

معاون امور باغبانی وزارت جهاد کشاورزی درباره خسارت ناشی از قطعی برق به گلخانه ها اشاره کرد و گفت: سال گذشته قطعی برق ۱۰ هزار میلیارد تومان خسارت به گلخانه های کشور وارد کرد.

وی با اشاره به اینکه برق گلخانه‌ها تا ۲ ساعت در روز قطع می شود، افزود: قطعی برق چاه های کشاورزی نیز به ۹ ساعت در روز می رسد که این خسارت ها جبران ناپذیر است.برومندی تصریح کرد: با دستور وزیرجهاد کشاورزی تامین برق چاهای کشاورزی و گلخانه ها توسط پنل های خورشیدی تامین خواهد شد و این پروژه در استان های مختلف کشور آغاز شده است.

جریمه ۱۰ درصدی برنج وارداتی

عضو انجمن واردکنندگان برنج ایران بزرگ‌ترین مشکل واردکنندگان را عدم تخصیص به‌موقع ارز دانست و گفت: از آبان سال گذشته تاکنون بسیاری از شرکت ها نتوانسته اند ارز تعهد شده را دریافت کنند که سبب اعمال جریمه های ۱۰ درصدی به ارزش محموله‌های وارداتی شده است.

علیرضا پرویزی افزود: بر اساس جدید ترین آمار وزارت جهاد کشاورزی مصرف سالانه برنج ایران حدود ۲.۷ میلیون تن در سال است اما میزان تولید برنج در سال جاری ۱.۶ تا ۱.۸ میلیون تن برآورد شده است که این به معنی کسری بیش از یک میلیون تن برنج در کشور است.

عضو انجمن واردکنندگان برنج ایران اظهار داشت: بر اساس برآورد کسری تعیین شده در سال‌های مختلف بین ۱ تا ۱.۵ میلیون تن برنج وارد شده تا به نحوی شکاف میان تولید داخلی و مصرف سرانه را پوشش داده شود.

وی تصریح کرد: بر اساس آمار گمرک، بیش از ۸۰ درصد واردات برنج ایران از هند و حدود ۱۵ درصد از پاکستان تامین می شود که دلیل بیشتر بودن حجم واردات از هند، توان تجاری این کشور است.

پرویزی خاطرنشان کرد: در سال های گذشته برآوردهای اشتباهی از میزان تولید برنج در کشور وجود داشت به طوری که تولید این محصول را تا ۲.۷ میلیون تن اعلام می کردند و بر همین اساس برآوردهای وزارت جهادکشاورزی برای تنظیم بازار نیز منطبق بر واقعیت های بازار نبود

این فعال بازار برنج با بیان اینکه این رویه در سال جاری اصلاح شد اما در بخش تامین کسری تولید کماکان مشکلاتی وجود دارد، گفت: با وجود اینکه بازار برنج کماکان با نوسان قیمتی و کاهش عرضه مواجه است، مجموعه‌ای از مشکلات ساختاری در مسیر واردات این محصول استراتژیک وجود دارد که تنظیم بازار را با مشکلاتی جدی کرده و حتی واردکنندگان حتی در آستانه خروج از بازار قرار داده است.

عضو انجمن واردکنندگان برنج ایران اظهارداشت: بزرگ‌ترین مشکل واردکنندگان عدم تخصیص به‌موقع ارز است به طوری که از آبان سال گذشته تاکنون بسیاری از شرکت‌ها نتوانسته‌اند ارز تعهد شده را دریافت کنند. این تاخیرها موجب تحمیل جریمه‌هایی معادل ۱۰ درصد ارزش محموله می‌شود.وی افزود: با وجود اینکه فعالان اقتصادی اقدام به واردات و توزیع این محصول در بازار کرده اند، عدم تخصیص به موقع منابع ارز علاوه بر اینکه شرایط را برای ادامه کار دشوار می کند، هزینه های تمام شده را نیز افزایش و فرایند تامین این محصول را دشوار می کند

پرویزی گفت: اگر سیاست های ارزی و تجاری اصلاح نشود، در سه ماه آینده بسیاری از واردکنندگان از بازار خارج خواهند شد و نتیجه چنین شرایطی می تواند منجر به کمبود محصول در بازار و افزایش قیمت مصرف‌کننده شود.

وی اظهار داشت: بر اساس ضوابط فعلی وارد کنندگان حتی بعد از ورود محصول خود به بازار اختیار فروش را ندارد و همه کالا باید در سامانه های دولتی ثبت و از طریق حساب های مشخص بانکی جابه‌جا شود این موضوع نه تنها زمان‌بر بلکه پرهزینه است.

تالاب‌های چهارمحال و بختیاری دروازه‌ای برای زمستان‌گذرانی پرندگان مهاجر

چهارمحال و بختیاری به دلیل قرارگرفتن در مسیر کریدور بین‌المللی پرندگان مهاجر و برخورداری از تالاب‌های ارزشمند و زیستگاه‌های متنوع هر سال پذیرای هزاران پرنده‌ای است که برای فرار از سرمای سیبری، این استان را به عنوان پناهگاه امن زمستانی خود انتخاب می‌کنند.

این روزها در آستانه پاییز، آسمان چهارمحال و بختیاری میزبان دسته‌های پرشماری از پرندگان مهاجر می‌شود که در پروازهای منظم خود به سوی تالاب‌های چغاخور، گندمان و سولگان فرود می‌آیند.

صدای غازهای خاکستری در پهنه تالاب‌ها می‌پیچد، حواصیل‌ها در میان نیزارها آرام می‌گیرند و اُردک‌های سرسفید بر سطح آب شناور می‌شوند؛ منظره‌ای که هر ساله نه تنها جلوه‌ای کم نظیر از حیات وحش را به نمایش می‌گذارد بلکه چهارمحال و بختیاری را به یکی از مهمترین دروازه‌های زمستان گذرانی پرندگان مهاجر در غرب ایران تبدیل می‌کند.

تالاب‌ها؛ پناهگاه امن پرندگان مهاجر

کوچ پرندگان از سرزمین‌های سرد شمالی به زیستگاه‌های گرم‌تر جنوبی رفتاری غریزی و هزاران ساله است؛ سفری طولانی و بین قاره‌ای که مسیر آن از فراز آسمان ایران نیز می‌گذرد در این میان چهارمحال و بختیاری به دلیل موقعیت اقلیمی خود در غرب کشور به یکی از کریدورهای اصلی پرندگان مهاجر تبدیل شده است.

رییس اداره حفاظت و مدیریت حیات‌وحش اداره‌کل محیط زیست چهارمحال و بختیاری می‌گوید: با آغاز کوچ پاییزی، صدها هزار پرنده مهاجر از مسیر سیبری وارد تالاب‌های این استان می‌شوند و برخی از گونه‌ها به دلیل امنیت و شرایط اکولوژیکی مناسب، زمستان‌گذرانی و حتی زادآوری خود را در تالاب‌های دائمی این خطه سپری می‌کنند.

فهیمه اسلامی می‌گوید: کوچ پرندگان رفتاری طبیعی است که از صدها هزار سال پیش در جهان تکرار می‌شود و تنها محدود به جابه‌جایی میان استان‌ها نیست، بلکه بیشتر گونه‌ها به‌صورت بین‌قاره‌ای و در فصل‌های سرد از عرض‌های شمالی به جنوبی و در فصل‌های گرم نیز از عرض‌های جنوبی به شمالی مهاجرت می‌کنند.

به گفته او ، در زمان حاضر مهاجرت پرندگان آغاز شده است و در فصل پاییز به اوج می‌رسد؛ به‌گونه‌ای که بسیاری از گونه‌ها از سیبری به سمت آفریقا و عرض‌های جنوبی کره زمین حرکت می‌کنند و در این مسیر، چهارمحال و بختیاری به عنوان یکی از کریدورهای مهم غرب کشور نقش‌آفرینی می‌کند.اسلامی می‌گوید: پرندگان مهاجر در این استان به گروه‌های عبوری مهاجر، عبوری زمستان گذران و زمستان‌گذران زادآور تقسیم می‌شوند؛ برخی از گونه‌ها تنها چند روز در تالاب‌ها توقف می‌کنند و سپس مسیر خود را ادامه می‌دهند اما دسته‌ای دیگر تمام فصل سرد را در این استان سپری می‌کنند و با شروع فصل گرما دوباره به سیبری بازمی‌گردند.

رییس اداره حفاظت و مدیریت حیات‌وحش محیط‌زیست چهارمحال و بختیاری یادآور می‌شود: از مجموع هشت تالاب کوهستانی چهارمحال و بختیاری، سه تالاب چغاخور، گندمان و سولگان دائمی هستند و در طول سال آب دارند، در حالی‌که دیگر تالاب‌ها بیشتر فصلی هستند و آب آن‌ها از بارش‌ها و ذوب برف‌ها تأمین می‌شود.او ادامه می‌دهد: وجود آب کافی در تالاب‌ها، امنیت زیستگاه، حفاظت شبانه‌روزی محیط‌بانان و پایش آنلاین سبب شده است که پرندگان این مناطق را به عنوان پناهگاه امن انتخاب کنند.

به گفته اسلامی سال گذشته بیش از ۳۰۰ هزار پرنده مهاجر از ۸۵ گونه وارد تالاب‌های استان شدند و ۲۵ گونه در همین تالاب‌ها زادآوری داشتند و این امر نشان از شرایط مطلوب اکولوژیکی تالاب‌های منطقه دارد.

تالاب‌های چهارمحال و بختیاری هنوز زنده هستند

مسوول تالاب بین‌المللی گندمان چهارمحال و بختیاری نیز می‌گوید: در حالی که طی سال‌های اخیر به دلیل خشکسالی‌های پیاپی بسیاری از تالاب‌های فلات مرکزی ایران خشکیده‌اند اما تالاب‌های این استان با لطف خدا و مدیریت حفاظتی، همچنان در وضعیت مطلوب قرار دارند و همین امر موجب انتخاب این تالاب‌ها به عنوان محل استراحت و زمستان گذرانی پرندگان مهاجر شده است.

روح الله عسکری به خبرنگار ایرنا می‌گوید: پرندگان زمستان‌گذرانی که تالاب‌های چهارمحال و بختیاری را برمی‌گزینند بیشتر از گونه‌های آبزی و کنارآبزی هستند؛ پرندگانی که مرحله زادآوری خود را در عرض‌های شمالی همچون سیبری، شمال اروپا و سواحل شمالی دریای خزر انجام می‌دهند و سپس برای گذران زمستان به عرض‌های جنوبی‌تر مهاجرت می‌کنند.

حواصیل هندی؛ مهمان تازه گندمان

به گفته عسکری ، در میان گونه‌های شاخص پرندگان مهاجر می‌توان به درنای خاکستری، غاز خاکستری، غاز پیشانی سفید کوچک، انواع سلیم‌ها، گیلان شاه‌ها کلیله‌ها و گونه‌های متنوع مرغابی اشاره کرد.او با بیان اینکه شرایط زیستگاهی مطلوب مهمترین عامل جذب پرندگان مهاجر است ادامه می‌دهد: بستر زیستی مناسب تالاب‌ها، عمق کافی آب، پوشش گیاهی متنوع، وجود منابع تغذیه‌ای چون حشرات، نرم‌تنان، سخت‌پوستان، ماهیان، خزندگان و دوزیستان در کنار امنیت و آرامش محیطی، بستری امن و پایدار برای این پرندگان فراهم کرده است.

شرایط اکولوژیکی و تهدید تغییر اقلیم

عسکری می‌گوید: هر چند تالاب‌ها به دلیل موقعیت بینابینی خود میان خشکی و آب، زیستگاه‌هایی راهبردی به شمار می‌روند و همواره میزبان گونه‌های متنوع پرندگان بوده‌اند اما ادامه خشکسالی‌ها و کاهش منابع آبی می‌تواند نقش این تالاب‌ها را در چرخه مهاجرت پرندگان با چالش جدی مواجه می‌کند.

مسوول تالاب بین‌المللی گندمان یادآور می‌شود: یکی از اقدامات موثر در استان استفاده از ظرفیت جوامع محلی در حفاظت از تالاب‌ها است و براساس برنامه مدیریت زیست‌بومی تالاب‌ها، نقش ذی‌نفعان و جوامع محلی به عنوان بخشی جدایی ناپذیر از این فرایند تعریف شده است

به گفته عسکری ، این مشارکت موجب شده مردم بومی تالاب‌ها را متعلق به خود بدانند و در حفاظت هوشمندانه از آن‌ها نقش مستقیم ایفا کنند.

مسوول تالاب بین‌المللی گندمان می‌گوید: وقتی جوامع محلی احساس مالکیت نسبت به تالاب‌ها داشته باشند، همکاری آنها در حفاظت بسیار موثر است بهره گیری از ظرفیت افراد بومی نه تنها در حفاظت روزمره بلکه در مواقع بحرانی همچون آتش سوزی‌ها اهمیت دارد و می‌تواند در کنترل و مدیریت بحران‌ها نقش کلیدی ایفا کند.رییس اداره حفاظت و مدیریت حیات‌وحش اداره‌کل محیط زیست چهارمحال و بختیاری نیز تغییر اقلیم و خشکسالی را مهمترین تهدید پرندگان مهاجر می‌داند و می‌گوید: در سال‌های گذشته بیشتر مسیرهای مهاجرت پرندگان از تالاب‌های مرکزی ایران مانند اصفهان و فارس عبور می‌کردند اما با خشک شدن این تالاب‌ها، کریدور پرندگان به سمت غرب کشور تغییر یافته است.

روزنامه مرز اقتصاد
دوشنبه ۲۴ شهریور ماه ۱۴۰۴ • شماره ۷۵۸
www.marzeghtesad.ir

جنگ و تحریم، همزاد ناپایداری بازار جهانی نفت در چرخه‌ی پرخطر نوسان

لیلا جلیلوند – بازار نفت در هفته اخیر تحت تأثیر نگرانی‌های مربوط به کاهش عرضه روسیه، تحریم‌های آمریکا و اختلالات بندری در هند و چین قرار گرفت.

بازار نفت در هفته اخیر شاهد نوسانات قابل توجهی بود که ناشی از ترکیبی از عوامل ژئوپلیتیکی، اقتصادی و سیاست‌های انرژی جهانی بود. نگرانی‌ها درباره کاهش عرضه نفت روسیه، تحریم‌های جدید علیه خریداران نفت روسیه، حملات پهپادی اوکراین، گزارش‌های آژانس بین‌المللی انرژی و اوپک، سیاست‌های انرژی آمریکا و اتحادیه اروپا، و همچنین تحولات مرتبط با پیمان‌های نظامی مانند AUKUS همگی در شکل‌گیری روند قیمت‌ها نقش داشتند.

این عوامل نه تنها قیمت نفت را تحت تأثیر قرار دادند، بلکه چشم‌انداز عرضه و تقاضای جهانی را نیز دستخوش تغییر کردند و باعث شد معامله‌گران و تحلیلگران بازار توجه ویژه‌ای به تحولات ژئوپلیتیکی و اقتصادی داشته باشند.

افزایش قیمت نفت به دلیل نگرانی از عرضه روسیه

روز جمعه، قیمت نفت تحت تأثیر نگرانی‌های جدی نسبت به کاهش عرضه نفت روسیه افزایش یافت. بازارها دریافتند که کاهش عرضه از سوی یکی از بزرگ‌ترین تولیدکنندگان نفت جهان، یعنی روسیه، می‌تواند محدودیت قابل توجهی بر عرضه جهانی ایجاد کند. این نگرانی‌ها با تأثیر بر تقاضای آینده ایالات متحده و تحولات ژئوپلیتیکی در اروپا، موجب شد سرمایه‌گذاران و معامله‌گران برای حفظ موقعیت‌های خود، قیمت‌های نفت را افزایش دهند.

در ساعت ۰۹:۰۵ به وقت شرق آمریکا، معاملات آتی نفت برنت برای ماه نوامبر با ۱.۹درصدافزایش به ۶۷.۶۴ دلار در هر بشکه و نفت خام WTI با ۱.۸درصدافزایش به ۶۳.۴۷ دلار رسید. این افزایش هفتگی بین ۲ تا ۳ درصد بود و نشان‌دهنده واکنش فوری بازار به اخبار ژئوپلیتیکی و نگرانی‌های عرضه است. این تغییرات همچنین بازتاب‌دهنده تقاضای سرمایه‌گذاران برای دارایی‌های پرریسک و تأمین ذخایر امنیتی انرژی بود.

تحریم‌های جدید ایالات متحده علیه خریداران نفت روسیه

ایالات متحده اعلام کرد که قصد دارد تحریم‌های شدیدتری بر خریداران عمده نفت روسیه، به ویژه هند و چین، اعمال کند. این اقدام با هدف کاهش درآمدهای نفتی روسیه و محدود کردن توانایی این کشور برای تأمین مالی جنگ در اوکراین انجام می‌شود. چنین تحریم‌هایی می‌توانند مسیر عرضه نفت در بازارهای بین‌المللی را محدود کنند و باعث افزایش فشار بر قیمت جهانی نفت شوند.

فشار ایالات متحده بر کشورهای گروه هفت

روزنامه فایننشال تایمز گزارش داد که آمریکا در حال فشار بر کشورهای گروه هفت است تا تعرفه‌های شدیدتری بر چین و هند اعمال کنند. هدف از این اقدام، مجبور کردن این کشورها به کاهش خرید نفت روسیه است. در حال حاضر هر دو کشور با حدود ۵۰درصد تعرفه روبه‌رو هستند، اما تمایل چندانی برای کاهش خرید نفت خود از روسیه نشان نمی‌دهند. افزایش تعرفه‌ها تا ۱۰۰درصد می‌تواند منجر به کاهش شدید واردات نفت روسیه و محدود شدن عرضه جهانی شود.

توقف مذاکرات صلح روسیه و اوکراین

کرملین روز جمعه اعلام کرد که مذاکرات صلح بین روسیه و اوکراین متوقف شده است. مذاکرات امسال سه بار در استانبول برگزار شد، اما اختلاف نظر دو طرف درباره نحوه دستیابی به توافق صلح باعث شد پیشرفت قابل توجهی حاصل نشود. این توقف مذاکرات می‌تواند به تشدید تحریم‌های غرب علیه روسیه منجر شود و بازار نفت را با نگرانی‌های بیشتری در خصوص عرضه مواجه کند.

یک حمله پهپادی اوکراین به بندر پریمورسک در شمال غربی روسیه، که یکی از بزرگ‌ترین پایانه‌های صادرات نفت و فرآورده‌های سوختی است، منجر به تعلیق عملیات بارگیری نفت در طول شب شد. این حمله می‌تواند صادرات نفت خام و فرآورده‌های تصفیه شده روسیه را کاهش دهد و باعث محدودیت عرضه جهانی شود. تحلیلگران UBS و سایر کارشناسان بازار بر این باورند که چنین حملاتی می‌تواند فشار فوری بر بازار نفت وارد کند.

آژانس بین‌المللی انرژی در گزارش ماهانه خود اعلام کرد که تولید جهانی نفت در سال جاری بیش از حد انتظار افزایش خواهد یافت. پیش‌بینی شده است که عرضه نفت در سال ۲۰۲۵ به میزان ۲.۷ میلیون بشکه در روز افزایش یابد، بیشتر از پیش‌بینی‌های قبلی ۲.۵ میلیون بشکه. این افزایش تولید توسط اوپک پلاس و متحدان آن، نگرانی‌ها درباره عرضه بیش از حد و کاهش قیمت‌ها را تشدید کرد.

پیش‌بینی اوپک درباره تقاضای نفت

اوپک ضمن انتشار گزارش ماهانه خود، پیش‌بینی کرد که تقاضای جهانی نفت در سال ۲۰۲۵ به میزان ۱.۲۹ میلیون بشکه در روز افزایش یابد که تقریباً دو برابر پیش‌بینی آژانس بین‌المللی انرژی است. اوپک همچنین تأکید کرد که اقتصاد جهانی همچنان در حال رشد است و تقاضای نفت را تقویت می‌کند. این پیش‌بینی‌ها نشان می‌دهند که تقاضای جهانی با وجود نگرانی‌های اقتصادی، همچنان قوی باقی خواهد ماند.

گروه آدانی، بزرگ‌ترین اپراتور بندر خصوصی هند، ورود نفتکش‌های تحریم‌شده توسط غرب را ممنوع کرده است. این اقدام می‌تواند عرضه نفت روسیه به هند را محدود کرده و بر بازار جهانی نفت تأثیر بگذارد. هند بزرگ‌ترین خریدار نفت دریایی روسیه است و تحریم یا محدودیت ورود نفتکش‌ها، فشار بیشتری بر منابع عرضه ایجاد می‌کند و قیمت نفت را افزایش می‌دهد.

کریس رایت، وزیر انرژی آمریکا، در راستای سیاست دولت ترامپ بر «عقل سلیم انرژی» تأکید کرد و خطرات تغییرات اقلیمی را کم‌اهمیت جلوه داد. وی سوخت‌های فسیلی و گاز طبیعی را به عنوان اصلی‌ترین منابع انرژی معرفی کرد و کاهش سرمایه‌گذاری در پروژه‌های انرژی تجدیدپذیر مانند مزارع بادی فراساحلی را اعلام کرد. این سیاست، تأثیر مستقیمی بر بازار نفت و گاز و تصمیمات سرمایه‌گذاران دارد.

جلسه گروه هفت درباره تحریم روسیه

وزرای دارایی گروه هفت در تماس تلفنی در مورد اعمال تحریم‌های بیشتر علیه روسیه و بررسی تعرفه‌های تجاری بر کشورهایی که از روسیه نفت خریداری می‌کنند، گفتگو کردند. هدف اصلی این اقدام کاهش درآمدهای روسیه برای تأمین مالی جنگ در اوکراین و اعمال فشار اقتصادی بر مسکو بود. این موضوع تأثیر قابل توجهی بر بازار نفت و جریان سرمایه‌گذاری بین‌المللی داشت.

رئیس‌جمهور ترامپ تعرفه ۲۵درصد اضافی بر واردات از هند اعمال کرد تا این کشور را برای کاهش خرید نفت روسیه تحت فشار قرار دهد. در مقابل، تعرفه بر چین هنوز بررسی می‌شود تا مذاکرات تجاری حساس با پکن تحت تأثیر قرار نگیرد. این اقدامات باعث نگرانی در بازار و افزایش نوسانات قیمت نفت شد.

گمانه‌زنی‌ها درباره کاهش نرخ بهره توسط فدرال رزرو، با هدف تحریک اقتصاد و تقاضای انرژی، به افزایش جذابیت قیمت نفت کمک کرد. معامله‌گران با احتمال کاهش نرخ بهره، انتظار دارند تقاضا برای نفت افزایش یابد و سرمایه‌گذاری در بازار انرژی جذاب‌تر شود. این موضوع، همراه با تحولات ژئوپلیتیکی، به شکل‌گیری روند صعودی کوتاه‌مدت در بازار نفت کمک کرد

تحولات صادرات نفت روسیه و نقش بندرهای هند و چین

تحریم‌ها و محدودیت‌های بین‌المللی باعث شده است که صادرات نفت روسیه با چالش مواجه شود. گروه آدانی، بزرگ‌ترین اپراتور بندر خصوصی هند، ورود نفتکش‌های تحریم‌شده توسط غرب را به تمام بنادر خود ممنوع کرده است. هند بزرگ‌ترین خریدار نفت دریایی روسیه است و بخش قابل توجهی از نفت روسیه توسط نفتکش‌هایی حمل می‌شود که تحت تحریم اتحادیه اروپا، آمریکا و بریتانیا قرار دارند. این محدودیت‌ها، نه تنها عرضه نفت روسیه به بازارهای آسیایی را کاهش می‌دهند، بلکه قیمت جهانی نفت را نیز تحت فشار قرار می‌دهند. هرگونه اختلال در عرضه روسیه، به ویژه به هند و چین، می‌تواند بازار جهانی نفت را با کمبود و نوسانات شدید قیمت مواجه کند.

تأثیر داده‌های اقتصادی آمریکا بر تقاضای نفت و قیمت‌ها

داده‌های اقتصادی ایالات متحده نقش مهمی در تعیین روند تقاضای نفت دارند. گزارش وزارت کار نشان داد که اقتصاد آمریکا در ۱۲ ماه منتهی به مارس، ۹۱۱۰۰۰ شغل کمتر از پیش‌بینی‌ها ایجاد کرده است. علاوه بر این، شاخص قیمت مصرف‌کننده در ماه اوت ۰.۴درصد افزایش یافت، بزرگترین افزایش از ژانویه. این داده‌ها باعث نگرانی در بازار نفت شدند، زیرا کاهش رشد اقتصادی و افزایش تورم می‌تواند مصرف سوخت و تقاضای نفت را محدود کند. تحلیلگران معتقدند که این شاخص‌ها وزن فشار نزولی بر بازار نفت را افزایش داده و در عین حال هرگونه افزایش قیمت ناشی از تحولات ژئوپلیتیکی را محدود می‌کنند.بازار نفت تحت تأثیر عوامل متعددی از جمله حملات پهپادی، تحریم‌ها، سیاست‌های انرژی ایالات متحده و اتحادیه اروپا، پیش‌بینی‌های عرضه و تقاضا و تحولات نظامی و ژئوپلیتیکی قرار دارد. همه این عوامل نه تنها قیمت نفت را نوسان داده، بلکه چشم‌انداز بازار جهانی را برای عرضه و تقاضا پیچیده کرده است. در آینده، تعادل میان فشارهای تحریمی، سیاست‌های انرژی، تغییرات اقتصادی و تحولات ژئوپلیتیکی تعیین‌کننده مسیر بازار نفت خواهد بود.

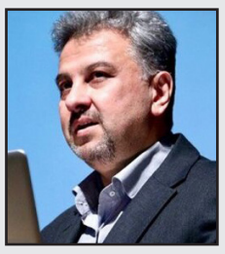

ناترازی سنگین برق به زودی تمام نمی‌شود

مدیرعامل توانیر گفت: ناترازی سنگین برق به زودی تمام نمی‌شود و باید با برنامه‌ریزی دقیق و همت جمعی برای فصل سرد آماده شویم.

به نقل از وزارت نیرو، مصطفی رجبی مشهدی در جلسه مدیریت گذر از اوج بار تابستان با اشاره به ابتکار اجرای «تمرین زمستان» برای نخستین بار گفت: امسال شرایط سوخت نسبت به سال گذشته بهتر است، اما این به معنای غفلت از مأموریت‌های مستمر مدیریت مصرف نیست.

وی افزود: اقداماتی که در تابستان در حوزه بهینه‌سازی مصرف انجام شد، در زمستان نیز باید با توجه به الگوهای گرمایشی و ظرفیت‌های موجود ادامه پیدا کند

مدیرعامل توانیر با تأکید بر اینکه ناترازی برق در کشور مسئله‌ای جدی است که به سادگی برطرف نخواهد شد، تصریح کرد: این جلسه پایان کار نیست؛ بلکه آغاز استمرار فعالیت‌ها برای آمادگی در دوره سرد سال است.رجبی مشهدی در عین حال از تمامی کارکنان، بهره‌برداران، فعالان حوزه مدیریت مصرف و واحدهای پشتیبانی و روابط عمومی صنعت برق قدردانی کرد و گفت: بسیاری از همکاران ما حتی اگر در این جلسه حضور ندارند، پای کار بوده و هستند و باید خدا قوت ویژه به آنان گفت.

انرژی های نو نمی تواند جایگزین منابع فسیلی باشند

یک کارشناس انرژی گفت: با وجود همه سرمایه‌گذاری‌هایی که در دنیا صورت گرفته هنوز جایگزینی برای انرژی‌های فسیلی نیست.

روح اله کهن هوش نژاد کارشناس انرژی در رابطه با توسعه میادین نفت و گاز گفت: با توجه به اینکه در دوره گذار از انرژی‌های فسیلی به انرژی‌های تجدید پذیر همچنان ادامه دارد، باید توجه داشت که با وجود همه سرمایه‌گذاری‌هایی که در دنیا صورت گرفته هنوز نتوانسته جایگزین انرژی‌های فسیلی باشد.

وی ادامه: با توجه به اینکه کشور ما در این حوزه مزیت دارد باید انرژی‌های فسیلی نفت و گاز همچنان در اولویت کشور قرار گیرند، باید بهره‌برداری از همین میادین موجود آغاز کنیم و تا وقتی که این فرصت بسته نشده نهایت بهره برداری را از آن داشته باشیم.

وی در رابطه با در اولویت قرار گرفتن میادین مشترک تاکید کرد: به دلیل شرایط تحریمی موجود ما در استخراج محدودیت داریم و کشورهای مقابل از این محدودیت‌ها برخوردار نیستند به همین جهت همسایه ای که می‌تواند قطر، عراق و □ می‌توانند در برداشت از ما سبقت بگیرند. برای همین تاکید می‌شود که ما در آن قسمت سرمایه گذاری کنیم تا فرصت‌های موجود را از دست ندهیم.

این کارشناس انرژی در این زمینه ادامه داد: باید در نظر داشت میادین داخلی دست خودمان است و هر زمان بخواهیم از منابع آن استفاده می‌کنیم در صورتی که میادین مشترک به این شکل نیست به همین علت ابتدا باید میادین مشترک و سپس میادین داخلی که مطالعات آنها انجام شده و میادینی که از نیمه عمر آنها گذر کرده است توسعه یابند و سپس میادینی تا کنون بر روی آنها کار نشده است.

کهن هوش نژاد تاکید کرد: باید هر دوی این میادین برای سرمایه گذاری و توسعه و استخراج ورد توجه قرار گیرد.

وی در رابطه با قرارداد ۲۵ ساله ایران و چین اضافه کرد: بخشی از قرارداد ۲۵ ساله ایران و چین مربوط به حوزه نفت و گاز است اما اینکه برای توسعه میادین نفت و گاز چین به ایران کمک می‌کند باید دید شرایط به چه شکل رقم می‌خورد. ضمن آنکه ما در گذشته حضور چینی‌ها در این حوزه موفق نبوده و عملکرد شرکت‌های داخلی به مراتب بهتر بوده است.این کارشناس انرژی با اشاره به بلند مدت بودن قرار داد ایران و چین خاطر نشان کرد: با توجه به اینکه این قرارداد، قرارداد و همکاری بلند مدت بوده است، امیدواریم که این اتفاق بیفتد باید ببینیم که در ادامه رویکرد چین به چه صورت خواهد بود، چقدر کمک می‌کند یا اینکه همان رویکرد محتاطانه قبلی را دنبال می‌کند و کمک خاصی را در حوزه نفت و گاز به ایران نمی‌کند.وی تاکید کرد: باوجود تمامی صحبت‌هایی که در مورد انرژی‌های نو می‌شود نباید نفت و گاز خود را فراموش و کنار بگذاریم و در این شرایط باید نهایت استفاده را از این منابع خدادادی ببریم و با منابعی که به دست می‌آوریم به سمت انرژی‌های نو حرکت کنیم و آنها را توسعه دهیم.کهن هوش نژاد در خاتمه اضافه کرد: ما باید چه در میادین مشترک و چه میادین داخلی سرمایه گذاری حداکثری و نهایت در واقع بهره برداری را با تمام توان داخلی و بین‌المللی انجام دهیم به عبارتی اگر بتوانیم شرکت‌های چینی یا هندی را هم بیاوریم بهره برداری بکنند و توان داخلی مان هم که نشان داد که در دوره تحریم می‌توان واقعاً این میادین را توسعه دهیم و از آنها بهره برداری کنیم

توسعه زادگان، بزرگ‌ترین میدان نفتی مشترک ایران با عراق

میدان نفتی آزادگان که سال‌ها نماد تأخیر در توسعه میادین مشترک ایران بود، در سال ۱۴۰۴ با تکمیل ده‌ها حلقه چاه، افزایش روزانه ۳۸ هزار بشکه‌ای تولید را رغم زد.

میدان نفتی آزادگان در غرب کارون و مرز مشترک با عراق قرار دارد و با ذخیره درجا حدود ۳۳ میلیارد بشکه نفت خام، یکی از عظیم‌ترین میدان‌های جهان به شمار می‌رود. این میدان شامل دو بخش شمالی و جنوبی است و ظرفیت بالقوه آن بیش از یک میلیون بشکه نفت در روز برآورد می‌شود. اهمیت آزادگان تنها در حجم ذخایر آن نیست، بلکه در نقش استراتژیکش برای افزایش سهم ایران از میادین مشترک نفتی و تأمین منابع ارزی پایدار نیز نهفته است.

بر اساس اعلام شرکت ملی نفت ایران، تنها در ۱۰ ماه گذشته، عملیات تکمیل و راه‌اندازی ۱۷ حلقه چاه در لایه‌های مختلف مخزنی این میدان انجام شده است. در مرداد ۱۴۰۴ نیز حفاری ۱۰ حلقه چاه تولیدی جدید در آزادگان جنوبی به پایان رسید و وارد مدار بهره‌برداری شد. این اقدامات باعث رشد روزانه ۳۸ هزار بشکه در ظرفیت تولید شد و پیش‌بینی می‌شود با طرح‌های در دست اجرا، تا پایان سه‌ماهه اول سال ۱۴۰۴، ۱۰ هزار بشکه دیگر به تولید اضافه شود.

حمیدرضا ثقفی مدیرعامل پتروپارس در این خصوص اظهار کرده است: پیش‌بینی می‌شود با تکمیل عملیات اسیدکاری ۶ چاه دیگر، حدود ۱۴ هزار بشکه دیگر به ظرفیت تولید روزانه افزوده شود.

وی ادامه داد: طی ۱۰ ماه اخیر، این گروه به‌عنوان بزرگ‌ترین شرکت اکتشاف و تولید (E&P) صنعت نفت کشور، با اتکا به توان داخلی و همت متخصصان، عملیات حفاری و تکمیل چاه‌ها را در لایه‌های سروک، کژدمی، گدوان و فهلیان با موفقیت انجام داده است. در این میان، بالاترین نرخ تولید روزانه مربوط به چاه‌های لایه فهلیان با میانگین ۴۸۰۰ بشکه در روز بوده است.

مدیرعامل پتروپارس خاطرنشان کرد: درراستای تحقق حداکثر تولید، عملیات اسیدکاری ۶ حلقه چاه با دقت ویژه در انتخاب اسیدها و افزودنی‌های مناسب انجام شده و راه‌اندازی این چاه‌ها، ظرفیت تولید را به میزان قابل‌توجهی افزایش خواهد داد همچنین دو حلقه چاه دیگر نیز با موفقیت حفاری و تکمیل شده‌اند که پس از اسیدکاری، حدود ۳ هزار بشکه به ظرفیت تولید روزانه اضافه خواهند کرد.

ثقفی ضمن تقدیر ویژه از تعهد، دانش و کوشش شبانه‌روزی تمامی کارکنان این شرکت تأکید کرد: دستاوردهای به دست آمده نتیجه مستقیم تلاش بی‌وقفه همکاران پرتلاش ما در پتروپارس است که با روحیه مسئولیت‌پذیری، تعهد فنی و انسجام سازمانی، پروژه توسعه میدان آزادگان جنوبی را به نقطه‌های برجسته‌ای رسانده‌اند.وی یادآورشد: در بخش زیرسطحی، پتروپارس با برگزاری مناقصه تأمین ۵۰ مجموعه پمپ درون‌چاهی (ESP) و اجرای فرآیند ساخت با بهره گیری از ظرفیت شرکت‌های ایرانی و انتقال فناوری از شرکای خارجی معتبر، گام مهمی در مسیر خودکفایی و ارتقای توان تولید ملی برداشته است.

رشد ۳۲۰ درصدی تعرفه برق و ۲۶۳ درصدی تعرفه گاز صنایع

معاون وزیر صمت گفت: تعرفه برق صنایع ۳۲۰ درصد و گاز ۲۶۳ درصد افزایش یافته است و صنایع با هزینه‌های سنگین‌تری نسبت به گذشته روبه‌رو هستند.

سعید شجاعی در نشست «واکاوی هزینه‌های تحمیلی برق و گاز به صنعت» در اتاق بازرگانی تهران با اشاره به محدودیت‌های انرژی در سال گذشته گفت: از فروردین به‌صورت غیرپیوسته و از نیمه اردیبهشت به‌صورت پیوسته محدودیت‌های برقی در کشور اعمال شد که این محدودیت عملاً بیش از یک ماه زودتر از سال‌های گذشته بروز کرد.

به گفته وی پیش‌بینی رشد برای حوزه صنعت و معدن در سال گذشته ۴.۵ درصد بود اما در پایان سال تنها ۱.۶ درصد رشد محقق شد، هرچند این رقم در شرایط اعمال محدودیت‌ها نتیجه مدیریت ویژه بوده است.

شجاعی توضیح داد که هزینه‌های انرژی در سال‌های اخیر با رشد قابل توجهی مواجه بوده و در بخش برق تعرفه‌ها ۳۲۰ درصد افزایش یافته است. بر اساس فرمول‌های محاسباتی، نرخ اعمالی برای صنعت با نرخ اعلامی تفاوت دارد و در عمل آنچه صنایع پرداخت می‌کنند، بیشتر است.

وی در توضیح وضعیت صنعت فولاد افزود: هم‌اکنون این صنعت برای هر کیلووات ساعت برق حدود ۷ سنت پرداخت می‌کند؛ در حالی که اگر تأمین برق صرفاً بر مبنای تعرفه‌ها انجام شود این عدد تا ۱۲.۳ سنت افزایش خواهد یافت؛ در حال حاضر برخی صنایع عملاً ۱۲ سنت به ازای هر کیلووات ساعت پرداخت می‌کنند.

شجاعی در ادامه، یکی از چالش‌های اصلی را مقایسه هزینه پرداختی صنایع با بخش خانگی دانست و اظهار کرد: هزینه برق صنعت نسبت به خانگی در ایران برخلاف بسیاری از کشورهای منطقه و جهان بالاتر است و این مسئله بار مالی را عملاً بر دوش بخش صنعت گذاشته است

او افزود: صنایع کشور در بخش برق نزدیک به ۸۰ درصد آنچه در ایالات متحده پرداخت می‌شود را پرداخت می‌کنند.

شجاعی همچنین با اشاره به وضعیت مشابه در بخش گاز توضیح داد: تعرفه گاز صنایع، طی چهار سال اخیر ۲۶۳ درصد رشد داشته است. بر اساس بررسی‌ها، میزان هزینه اعمالی به نسبت تعرفه اعلامی حدود ۱.۴ برابر است و صنایع عملاً بیش از آنچه در بخشنامه‌ها پیش‌بینی می‌شود پرداخت می‌کنند.معاون وزیر صمت به صنعت فولاد به‌عنوان نمونه اشاره کرد و گفت هزینه پرداختی آن در مقایسه با کشورهای تولیدکننده فولاد مانند لهستان، اسپانیا، فرانسه و ایتالیا به‌مراتب بیشتر است. به گفته شجاعی، سهم هزینه انرژی در فولاد مبارکه از ۸ درصد در سال ۱۴۰۱ به ۲۲ درصد افزایش یافته و رشد هزینه‌های انرژی در این صنعت، طی سه سال اخیر ۳۹۲ درصد بوده است در حالی که رشد فروش تنها ۸۳ درصد بوده است.

دومین دستگاه فرآورش سیار نفت ساخته شد

مدیرعامل شرکت ملی حفاری ایران از ساخت دومین دستگاه فرآورش سیار نفت(MOT) با استفاده از توانمندی‌های فکری و تخصصی و تجهیزات و ابزار موجود در این شرکت خبر داد.

به نقل از شرکت ملی حفاری ایران، مهران مکوندی با اشاره به خلاقیت‌ها، ابداعات و ابتکارات متخصصان و مهندسان این شرکت در زمینه برنامه‌ریزی برای ساخت و نگهداری و تعمیرات و جلوگیری از وقفه در عملیات حفاری، انجام خدمات فنی یکپارچه جانبی و تولید نرم‌افزارهای کاربردی در صنعت حفاری اظهار کرد: دستگاه فرآورش نفت جدید از نظر کارآیی و سرعت عمل با دستگاه‌های موجود ساخت داخل در کشور و نخستین دستگاه ساخته‌شده در شرکت وجه تمایز قابل توجهی دارد

وی با بیان اینکه تجهیزات نسل اول دستگاه‌های فرآورش داخلی روی سه دستگاه تریلر مستقر و دستگاه نخست ساخت شرکت روی دو دستگاه تریلر متمرکز شده است، افزود: دومین دستگاه فرآورش سیار نفت شرکت ملی حفاری روی یک دستگاه تریلر جاسازی و مونتاژ شده و از این جهت جابه‌جایی، استقرار و زمان نصب و راه‌اندازی و عملیاتی شدن آن بسیار کوتاه و از سرعت عمل و قابلیت اطمینان کارکرد بالاتری نسبت به سایر دستگاه‌های موجود برخوردار است.

مدیرعامل شرکت ملی حفاری ایران با اشاره به اینکه متخصصان و کارکنان متعهد و تلاشگر مدیریت خدمات فنی حفاری پس از ارائه مجموعه سیار فرآورش نفت شماره یک با توجه به امکان‌سنجی مناسب بازار کار و بررسی ظرفیت مناسب درخواست‌های کارفرمایان برای چند سال آینده اقدام به طراحی، ساخت و راه‌اندازی مجموعه دوم در کمتر از یک سال کردند، گفت: با جمع‌آوری تجهیزات و ابزارآلات موجود و به‌روزرسانی و ارتقای کیفی این مجموعه آماده و در نخستین گام با هماهنگی شرکت ملی مناطق نفت‌خیز جنوب روی دو حلقه چاه ۳۷ و ۳۸ میدان نفتی لالی در گستره فعالیت شرکت بهره‌برداری نفت و گاز مسجدسلیمان برای آزمایش میدانی در مدار عملیات قرار دادند که فعالیت کمّی و کیفی آن از سوی کارفرما تأیید شد

مکوندی افزود: دستگاه فرآورش سیار نفت برای فرآوری نفت خام در محل چاه‌های نفت به‌کار می‌رود و حذف ناخالصی‌ها مانند آب، نمک، رسوبات و گازهای همراه از نفت با آن انجام و به خط لوله انتقال یا واحدهای پالایش پالایشگاه‌ها ارسال می‌شود.وی با اشاره به اینکه این دستگاه پس از انجام موفق آزمایش‌های میدانی هم‌اکنون در تعمیر چاه‌های نفتی مناطق نفت‌خیز جنوب در اهواز به‌کارگیری شده است، اظهار کرد: دستگاه فرآورش سیار نفت به‌طور خاص برای فرآوری نفت خام در محل چاه‌های نفت به‌ویژه در مراحل اولیه تولید یا در چاه‌هایی که نیاز به تعمیر و نگهداری دارند، طراحی شده است و با انتقال نفت خام تصفیه‌شده به واحدهای بهره‌برداری تولید نفت افزایش می‌یابد و از هدر رفتن آن جلوگیری به‌عمل می‌آید و با کاهش سوزاندن نفت خام در محل چاه از آلودگی‌های زیست‌محیطی به‌ویژه در آب‌های سطحی و هوا پیشگیری می‌شود.مدیرعامل شرکت ملی حفاری ایران با بیان اینکه با توجه به سیاستگذاری‌های وزارت نفت در ممنوعیت سوزاندن نفت در گودال‌های سوخت به‌منظور رعایت استانداردهای زیست‌محیطی به‌کارگیری دستگاه فرآورش سیار نفت در اولویت درخواست‌های کارفرمایان قرار گرفت، گفت: این دستگاه قابلیت تولید دبی حداکثر ۵ هزار بشکه در روز با ۸۰۰ پام فشار پمپاژ را دارد و عملکرد آن از نظر حفاظت از محیط زیست، حفظ دارایی‌های شرکت و جنبه‌های اقتصادی بسیار با اهمیت است.

نصب رایگان کنتورهای هوشمند برای مشترکان برق

مدیرکل دفتر هوشمندسازی و فناوری‌های نوین شرکت تولید، انتقال و توزیع نیروی برق (توانیر) گفت: نصب کنتورهای هوشمند برای مشترکان کاملاً رایگان است و هیچ هزینه‌ای به مردم تحمیل نمی‌شود.

حامد احمدی در گفت‌وگویی اظهار داشت: تاکنون بیش از ۵.۵ میلیون کنتور هوشمند در شبکه برق کشور نصب شده که ۴.۵ میلیون آن مربوط به مشترکان خانگی و تجاری است.

وی ادامه داد: استفاده از این کنتورها در تابستان گذشته موجب کاهش حدود ۲ هزار مگاوات از اوج بار مصرف برق شد.

وی افزود: در حال حاضر بیش از ۵.۵ میلیون کنتور هوشمند در کشور فعال است که حدود ۴.۵ میلیون آن به مشترکان خانگی و تجاری و مابقی به مشترکان کشاورزی، صنعتی و عمومی اختصاص دارد.

این مقام توانیر خاطرنشان کرد: همه مشترکان پرمصرف در بخش کشاورزی، صنعت و ادارات دولتی به کنتور هوشمند مجهز شده‌اند و هدف اصلی، افزایش پوشش در بخش خانگی و تجاری است.احمدی با اشاره به برنامه‌ریزی دولت چهاردهم برای توسعه این طرح، گفت: بر اساس هدفگذاری انجام شده، در یک سال آینده تعداد کنتورهای هوشمند و سایر تجهیزات هوشمند نصب شده در حوزه مصرف به ۱۲ میلیون دستگاه خواهد رسید که جهشی بیش از ۲ برابر وضعیت فعلی است.

وی با بیان این که اطلاعات دقیق کنتورهای هوشمند نقش تعیین‌کننده‌ای در مدیریت شبکه خواهد داشت، خاطرنشان کرد: اگر این سامانه‌ها در سال جاری در دسترس نبودند، مدیریت بار شبکه در ایام اوج مصرف امکان‌پذیر نمی‌شد.

روزنامه مرز اقتصاد
اقتصادی، اجتماعی
دوشنبه ۲۴ شهریور ماه ۱۴۰۴ • شماره ۷۵۸
www.marzeghtesad.ir

گلستان در بحران کمبود آب؛ ضرورت فرهنگ‌سازی و مدیریت مصرف

مدیرعامل شرکت آب منطقه‌ای گلستان با هشدار نسبت به کاهش نزولات جوی و محدودیت منابع آبی استان، بر لزوم مدیریت مصرف، ارتقای راندمان کشاورزی و آموزش عمومی برای حفظ منابع آب تأکید کرد و گفت: سرانه پایین آب تجدیدپذیر و مصرف بالای آب در بخش‌های خانگی و کشاورزی، گلستان را در وضعیت بحرانی قرار داده است.

ایرج حیدریان در آیین افتتاح کانون یاران سفیران آب استان با اشاره به اجرای طرح نجات آب کشاورزی از دهه ۸۰ با همکاری اداره‌کل آموزش و پرورش، گفت: بیش از هر زمان دیگری نیازمند فرهنگ‌سازی و مدیریت مصرف بهینه آب هستیم، چرا که کاهش بارندگی‌ها و تغییرات اقلیمی جهانی منابع آبی را با تهدید جدی مواجه کرده‌اند.

وی با بیان این که سرانه آب تجدیدپذیر در استان گلستان تنها هزار و ۲۵۰ متر مکعب در سال به ازای هر نفر است، افزود: این رقم در مقایسه با استان‌های همجوار مانند سمنان (هزار و ۶۰۰ متر مکعب)، خراسان شمالی (هزار و ۹۰۰ متر مکعب) و مازندران (۲ هزار متر مکعب) کمتر بوده و نشان‌دهنده وضعیت بحرانی منابع آبی استان است

حیدریان با اشاره به مصرف بالای آب در استان گفت: در حالی که سرانه طراحی‌شده برای مصرف روزانه هر فرد ۱۳۰ لیتر است، میزان مصرف واقعی به ۳۵۰ لیتر می‌رسد که این اختلاف نشان‌دهنده ضرورت اقدامات جدی در حوزه مدیریت مصرف است.وی همچنین به نقش کشاورزی در مصرف منابع آبی اشاره کرد و گفت: در کشور، حدود ۹۰ درصد منابع آب در بخش کشاورزی با راندمان پایین حدود ۳۰ درصد مصرف می‌شود و در گلستان نیز از ۲۵۰ هزار هکتار زمین‌های کشاورزی، تنها ۳۰ درصد تحت پوشش روش‌های نوین آبیاری قرار دارند که باید با همکاری جهاد کشاورزی راندمان را افزایش دهیم.

مدیرعامل شرکت آب منطقه‌ای گلستان از اجرای پایلوت‌های موفق صرفه‌جویی آب در استان خبر داد و گفت: این پایلوت‌ها می‌توانند الگویی برای سایر مناطق باشند. همچنین در حوزه آموزش، طرح‌هایی برای مقاطع متوسطه و ابتدایی با همکاری آموزش و پرورش و کانون پرورش فکری کودکان و نوجوانان در حال اجراست تا نسل آینده با اهمیت مدیریت مصرف آشنا شود.

وی با تأکید بر اهمیت اطلاع‌رسانی عمومی از طریق رسانه‌ها و شبکه‌های اجتماعی افزود: اگر مردم از وضعیت منابع آبی و ضرورت صرفه‌جویی آگاه شوند، همراهی بیشتری خواهند داشت چرا که منابع آب نامحدود نیستند و برای پایداری نسل‌های آینده باید اقدامات مؤثری در حوزه‌های کشاورزی، صنعت و مصرف خانگی انجام شود.

مدیرکل کانون پرورش فکری کودکان و نوجوانان گلستان هم در این مراسم گفت: در حال حاضر ۱۵۰ نفر به کانون یاران آب در استان انتخاب شده‌اند که ۲۴ نفر از آنان به عنوان نماینده این قشر در این نشست حضور دارند.

الهه غیناقی افزود: تمام نوجوانانی که امروز به عنوان سفیران آب معرفی شدند، از کودکی تحت آموزش و حمایت کانون پرورش فکری بوده‌اند و با همکاری مدیران مدارس، معاونان پرورشی و مربیان کانون در سراسر استان تعلیم دیده‌اند.

وی با اشاره به حمایت‌های اداره‌کل آموزش و پرورش استان، افزود: این طرح مورد حمایت این اداره‌کل بوده و نقش مهمی در شناسایی و معرفی این نوجوانان به عنوان مربیان فرهنگی، ادبی و علمی ایفا کرده است.غیناقی با ابراز خرسندی از انتخاب ۱۵۰ عضو فعال کانون یاران استان، گفت: ۲۴ نفر از این نوجوانان با ارائه طرح‌ها و ایده‌های خلاقانه در سطح ملی، موفق شدند به عنوان سفیران آب انتخاب شوند.وی یادآور شد: هدف از این برنامه، ارتقای فرهنگ مصرف بهینه آب در مدارس استان است، فرهنگی که با توجه به چالش‌های اخیر، بیش از پیش اهمیت یافته است.

موفقیت ایران در تولید ارقام جدید کشاورزی چشم‌گیر است

معاون امور زراعت وزارت جهاد کشاورزی گفت: با وجود تحریم‌ها و شرایط سخت اقتصادی موفقیت‌های علمی و تحقیقاتی ایران در تولید ارقام جدید محصولات کشاورزی چشم‌گیر است

مجید آنجفی در گردهمایی سالانه موسسه تحقیقات کشاورزی دیم کشور مستقر در مراغه، نقش محققان در ارتقای تولید محصولات کشاورزی را بسیار مهم خواند و افزود: در چند سال گذشته توفیقات زیادی در این حوزه به دست آمده و حدود ۱۳۰ رقم جدید توسط موسسه تحقیقات کشاورزی دیم کشور معرفی شده است و بر این اساس توانستیم در شرایط بحرانی تولیدات خوبی داشته باشیم.به گفته وی اما همچنان در این زمینه خلاء هایی وجود دارد که انتظار می‌رود پژوهشگران مؤسسه دیم کشور حضوری فعال‌تر در بخش اجرا داشته باشند تا یافته‌ها به شکل مؤثر به کشاورزان منتقل شود. آنجفی با اشاره به شرایط اقلیمی کشور، یادآور شد: جایگاه مراکز تحقیقات کشاورزی دیم کشور در ترسیم نقشه راه آینده بخش کشاورزی و حل بحران اقلیمی کشور بسیار کلیدی و مهم است و ما راهی نداریم جز اینکه تمرکز تولیدات خود را بر تولید در اراضی دیم ببریم و این راهبردی است که در بخش کشاورزی خواهیم داشت. وی ادامه داد: با توجه به ابربحران آب و شرایط اقلیمی که گریبان گیر کشور است، راهی جز توجه به پایداری تولید با کمترین وابستگی به نزولات جوی و نیاز به آب‌های سطحی و یا عمقی پیش‌روی ما نیست.

نسل جدید کهنسالان
تحول نگرش به پیری در قرن ۲۱ و فراتر از آن

عرشیا حسن پور – مفهوم میانسالی در دهه‌های اخیر تغییر کرده است؛ یعنی افراد ۴۵ تا ۷۰ ساله نه اینکه فقط از نظر جسمی سالم‌تر هستند، بلکه از نظر ذهنی نیز خود را جوان‌تر از سن تقویمی‌شان تصور می‌کنند.

این «سن ذهنی» باعث شده رفتارها، انتخاب‌ها و حتی سبک پوشش این گروه سنی به نسل‌های جوان‌تر نزدیک‌تر شود. این تغییر، حاصل تعامل میان پیشرفت‌های پزشکی، آگاهی‌های روان‌شناختی و تحول در الگوهای فرهنگی است. در خیابان‌های شهر، چهره‌هایی را می‌بینیم که با انرژی هستند و با لباس‌های مدرن و پوست‌های بی‌چین‌وچروک، انگار در سال‌های جوانی هستند تا میانسالی. نسل ۴۰ ساله امروز با نگاهی نو به بدن، زیبایی و... مرزهای سنتی پیری را جابه‌جا کرده‌اند اما پشت این ظاهر جوان، فشارهای پنهانی نهفته است؛ از اضطراب حفظ جوانی تا نابرابری‌های جنسیتی در مسیر جوان ماندن.

برای بعضی‌ها، چهل‌سالگی یعنی آغاز افول؛ اما برای طلیعه، مادر ۴۵ ساله که لبخند از صورتش محو نمی‌شود، این سن نقطه اوج شکوفایی است. او با شور و هیجان می‌گوید: «من ۴۵ سالم است، اما واقعاً احساس نمی‌کنم ۴۵ ساله هستم! نه مثل آدم‌های ۴۵ ساله فکر می‌کنم، نه آن تصوری را دارم که اغلب از چهل‌سالگی دارند؛ قبلاً می‌گفتند؛ کسی که ۴۰ ساله شده سن‌اش بالا رفته و وارد دوره سرازیری زندگی‌اش شده. من هنوز مثل وقتی که ۳۰ سالم بود فکر می‌کنم، گاهی حتی مثل ۲۰ سالگی‌ام!»

طلیعه باور دارد که سن فقط یک عدد است و آنچه اهمیت دارد، لذت بردن از لحظه‌لحظه زندگی است، اومی‌گوید: «وقتی سنت بالا می‌رود، مهم‌ترین چیز این است که باید درگیر زندگی باشی. باید همچنان از مغزت استفاده کنی، با آدم‌ها تعامل داشته باشی و فعال بمانی. خیلی‌ها فکر می‌کنند در زندگی مشکلی ندارم و در رفاه و آرامشم که اینطور درباره زندگی صحبت می‌کنم؛ اما نه، من هم مثل همه برای خودم مشکلاتی دارم. اما هر روز به خودم یادآوری می‌کنم که خوش‌شانسم که هر صبح که بیدار می‌شوم می‌دانم کی هستم، کجا هستم و برای خودم هدف دارم.»

او از اهمیت ارتباط با نسل‌های جوان‌تر می‌گوید: «باید درگیر دنیا بمانی و آگاه باشی. باید بتوانی با جوان‌ترها حرف بزنی و در این فکرها گیر نکنی که «من پیر شدم» و این کار به سن و سال من نمی‌خورد، من به همه می‌گویم بلند شو و کاری که دوست‌داری را انجام بده. از خودت، از نظر ذهنی، جسمی و احساسی مراقبت کن و بخشی از این دنیا باش!»

نقش «سن ذهنی» در احساس جوانی

دکتر بهناز ارتضایی، روان‌شناس درباره نقش «سن ذهنی» و احساس جوانی افراد می‌گوید: «سن ذهنی یعنی فرد خودش را چند ساله احساس می‌کند، نه عددی که در شناسنامه‌اش ثبت شده است. تحقیقات روان‌شناسی نشان می‌دهد کسانی که خود را جوان‌تر از سن تقویمی‌شان تصور می‌کنند، انرژی، انگیزه و شادی بیشتری دارند و سبک زندگی فعال‌تری را دنبال می‌کنند. برای مثال، فردی ۴۰ ساله که خودش را ۳۰ ساله می‌بیند، ممکن است صبح‌ها با دوچرخه به محل کار برود، در باشگاه ورزش سنگین کند، در کلاس‌های هنری یا موسیقی شرکت کند و حتی سفرهای کوتاه و ماجراجویانه داشته باشد. این افراد معمولاً در جمع‌ها شوخ‌طبع‌اند، با دوستان‌شان بیشتر معاشرت می‌کنند و با انگیزه به دنبال یادگیری مهارت‌های جدید یا حتی تغییر مسیر شغلی می‌روند.»

این روان‌شناس درباره تفاوت نگرش نسل‌های جدید نسبت به سن و پیری می‌گوید: «نسل‌های جدید نگرشی متفاوت نسبت به مفهوم سن دارند که باعث می‌شود جوان‌تر به نظر برسند و حس جوانی را حفظ کنند. این تفاوت‌ها چند جنبه مهم دارد. اول، بالا رفتن سن نوجوانی است؛ سازمان بهداشت جهانی سن نوجوانی را از ۱۹ سال به ۲۴ سال افزایش داده است. این یعنی جوانان امروز زمان بیشتری برای رشد، یادگیری، شکل‌گیری هویت و آماده شدن برای مسئولیت‌های اجتماعی دارند و دیرتر وارد مرحله‌ای می‌شوند که طبق سنت به آن «میانسالی» گفته می‌شد. دومین تفاوت، تغییر نگرش به سن است. نسل جدید سن را صرفاً یک عدد نمی‌بیند. آنها باور دارند که کیفیت زندگی، انرژی و فعالیت‌ها مهم‌تر از عدد روی کارت شناسایی است. این دیدگاه باعث شده ۴۰ یا ۵۰ سالگی نه پایان یک دوره، بلکه شروع فصلی تازه در زندگی تلقی شود.»

مشارکت اجتماعی و یادگیری مادام‌العمر

ارتضایی به نقش خودمراقبتی اشاره می‌کند و می‌گوید: «نسل امروز نسبت به سلامت جسم و روان آگاه‌تر است. ورزش منظم، تغذیه سالم، مراقبت‌های پوستی و روانی جزو زندگی روزمره آن‌هاست. این رفتارها نه‌تنها ظاهر را جوان‌تر نگه می‌دارند، بلکه انرژی و نشاط روانی‌شان را نیز افزایش می‌دهند. آگاهی از رشد مادام‌العمر نیز یکی دیگر از عوامل مهم است. همین تغییرات فرهنگی و اجتماعی باعث شده افراد باور کنند که همیشه می‌توان یاد گرفت، تغییر کرد و خلاق بود. این نگرش باعث می‌شود مردم در سنین بالاتر نیز فعال، کنجکاو و پرانرژی باقی بمانند. مطالعات علمی نیز این اثرات را تأیید کرده‌اند؛ کسانی که خود را جوان‌تر احساس می‌کنند، از سلامت روانی بالاتر، تاب‌آوری بیشتر و حمایت اجتماعی بهتری برخوردارند.»

> **فرهنگ امروز گاهی تصویری از جوانی می‌سازد که بیشتر شبیه یک مسابقه ظاهری است؛ بدون چروک بودن، اندام خاص داشتن یا سبک زندگی نمایشی در شبکه‌های اجتماعی. اما اگر فرد بتواند از این مقایسه‌های بیرونی فاصله بگیرد و ارزش جوانی را در تجربه‌های اصیل و درونی تعریف کند، هم سلامت روان بیشتری خواهد داشت و هم جوانی پایدارتر.**

ارتضایی به نقش رسانه‌ها و شبکه‌های اجتماعی در شکل‌گیری تصور جوانی اشاره می‌کند و می‌گوید: «رسانه‌ها و شبکه‌های اجتماعی نقش بسیار مهمی در شکل‌گیری تصور ما از جوانی دارند. در گذشته، الگوهای جوانی و پیری بیشتر از خانواده یا محیط نزدیک گرفته می‌شد. اما امروز با گسترش رسانه‌ها و بویژه شبکه‌های اجتماعی، تصویر جوانی و معیارهای زیبایی به‌صورت گسترده و جهانی بازنمایی می‌شود.»

او توضیح می‌دهد: «از یک سو، این فضا باعث شده افراد الگوهای مثبت بیشتری ببینند؛ مثلاً کسانی که در ۴۰ یا ۵۰ سالگی هنوز پرانرژی ورزش می‌کنند، کار تازه‌ای شروع می‌کنند یا سبک زندگی خلاقانه‌ای دارند. چون این تصاویر الهام‌بخش می‌توانند به افراد کمک کنند تا باور داشته باشند که سن مانع جوانی ذهنی و جسمی نیست. اما از سوی دیگر، رسانه‌ها و شبکه‌های اجتماعی استانداردهای سختگیرانه و گاهی غیرواقعی از جوانی و زیبایی ایجاد می‌کنند. تصویر بدنی بسیاری از افراد تحت تأثیر این بازنمایی‌ها قرار می‌گیرد. افراد خود را با تصاویر دستکاری‌شده و فیلترشده مقایسه می‌کنند و گاهی دچار نارضایتی از ظاهر خود می‌شوند. این می‌تواند فشار روانی ایجاد کند و حتی به کاهش عزت نفس یا به بروز احساس اضطراب در افراد منجر شود. در مجموع، رسانه‌ها مثل یک تیغ دو لبه عمل می‌کنند؛ از یک سو می‌توانند انگیزه، الهام و الگوهای مثبت بدهند و از سوی دیگر، فشار اجتماعی و انتظارات غیرواقعی درباره جوانی و زیبایی ایجاد کنند.»

جوانی پیوندی با کودک درون

ارتضایی درباره حفظ حس جوانی در سنین بالاتر بدون انکار واقعیت می‌گوید: «حفظ حس جوانی در سنین بالاتر به معنای زندگی در انکار واقعیت یا جنگیدن با گذر زمان نیست بلکه بیشتر به این برمی‌گردد که فرد بتواند ارتباط خود را با بخشی از روانش که ما آن را «کودک درون» می‌نامیم، حفظ کند. کودک درون نماد توانایی ما برای تجربه شادی‌های ساده، شگفت‌زده شدن، خلاق بودن و نگاه کنجکاوانه به زندگی است. وقتی فرد با افزایش سن، تمام توجه خود را بر تغییرات جسمی متمرکز می‌کند یا تحت فشار اجتماعی به دنبال معیارهای غیرواقعی جوانی ظاهری می‌رود، در واقع این بخش زنده و شاد درونی را سرکوب می‌کند. نتیجه چنین وضعیتی معمولاً اضطراب، نارضایتی و مقایسه دائمی با دیگران است. اما کسانی که یاد گرفته‌اند با کودک درون خود ارتباط داشته باشند، می‌توانند سن تقویمی را بپذیرند، اما همچنان حس زندگی و طراوت را درونی نگه دارند.» این روان‌شناس با تأکید بر اینکه کودک درون به ما یادآوری می‌کند که جوانی فقط به تعداد سال‌ها یا وضعیت پوست و مو مربوط نیست، می‌گوید: «جوانی یعنی توانایی لذت بردن از لحظات، تخیل کردن، خندیدن، یاد گرفتن چیزهای تازه و خلاق ماندن. وقتی فرد به این بخش اهمیت می‌دهد، حتی در دهه‌های پنجم و ششم زندگی هم حس پرانرژی و جوانی دارد.»

تعادل روانی؛ کلید حفظ حس جوانی در سنین بالا

او به نقش فشار اجتماعی نیز اشاره می‌کند و می‌گوید: «آزادی از فشار اجتماعی بخش مهم دیگری از این ماجراست. فرهنگ امروز گاهی تصویری از جوانی می‌سازد که بیشتر شبیه یک مسابقه ظاهری است؛ بدون چروک بودن، اندام خاص داشتن یا سبک زندگی نمایشی در شبکه‌های اجتماعی. اما اگر فرد بتواند از این مقایسه‌های بیرونی فاصله بگیرد و ارزش جوانی را در تجربه‌های اصیل و درونی تعریف کند، هم سلامت روان بیشتری خواهد داشت و هم جوانی پایدارتر.»

ارتضایی با تأکید بر اهمیت تعادل روانی در حفظ حس جوانی، می‌گوید: «حس جوانی در سنین بالاتر حاصل یک تعادل است؛ تعادلی میان پذیرش واقعیت سن و تغییرات طبیعی بدن و مراقبت از کودک درون. وقتی این دو در کنار هم قرار می‌گیرند، فرد بدون انکار واقعیت و بدون فشار اجتماعی، می‌تواند زندگی سرشار از طراوت، معنا و خلاقیت داشته باشد.»

جوان‌تر دیده شدن پدیده‌ای فراتر از ظاهر

دکتر حمید مستخدمین حسینی، جامعه‌شناس درباره پدیده جوان‌تر دیده شدن افراد در دهه‌های اخیر چنین می‌گوید: «پدیده جوان‌تر دیده شدن نسل جدید را نباید صرفاً به پیشرفت‌های پزشکی یا مراقبت‌های فردی نسبت داد. این موضوع بیشتر محصولی پیچیده از تغییرات در ساختارهای اجتماعی، الگوهای زندگی، فرهنگ مصرف‌گرایی و هنجارهای فرهنگی است. این روند، هم فرصت‌هایی برای زندگی پربارتر و فعال‌تر فراهم می‌کند و هم چالش‌ها و فشارهایی را به همراه دارد که باید با نگاهی نقادانه و جامعه‌شناختی به آنها پرداخت.»

او با اشاره به تأثیرات روانی این پدیده توضیح می‌دهد: «میانسالی و پیری، امروز دیگر مفاهیم ایستا نیستند. این تغییرات می‌توانند تأثیرات عمیقی بر ادراک فرد از خود و جایگاهش در جامعه بگذارند.»

این جامعه‌شناس با اشاره به اینکه فضای مجازی، شبکه‌های اجتماعی و رسانه‌ها نقش بسیار مهمی در بازتعریف سن به خصوص از میانسالی دارند، می‌گوید: «آنان به جای نمایش ضعف و کناره‌گیری تصویری پر از انرژی و جذاب از افراد میانسال ارائه می‌دهند، به خصوص صفحه‌های اینفلوئنسرهایی که در سنین میانسالی هستند پر از فیلم‌هایی است که مانند یک جوان پر انرژی در حال فعالیت هستند و مرزهای سنتی سن را در هم شکسته‌اند. این موضوع می‌تواند بر انتظارات جامعه از مراحل مختلف زندگی ازجمله میانسالی و پیری تأثیر بسیاری بگذارد. البته این رفتار آسیب و فشار مضاعفی نیز برای جوان ماندن روی بخش عظیمی از افراد جامعه می‌گذارد؛ افرادی که فاقد امکانات طبقه برخوردار و بالا هستند، اما می‌خواهند جوان بمانند این پارادوکس می‌تواند منجر به ایجاد تعارض، اضطراب و وسواس بیش ازحد در بخش زیادی از جامعه شود.»

مستخدمین حسینی همچنین به نقش جنسیت در این زمینه اشاره می‌کند و می‌گوید: «در این بحث، نباید نقش جنسیت را نادیده گرفت. نگاه به ظاهر و مدیریت بدن برای زنان و مردان یکسان نیست. انتظارات فرهنگی از زنان برای حفظ جوانی و زیبایی به‌مراتب سختگیرانه‌تر و بی‌رحمانه‌تر از مردان است. زنان اغلب با قضاوت‌ها و معیارهای زیبایی مواجه‌اند که می‌تواند تأثیرات عمیقی بر سلامت روان و عزت نفس آنها داشته باشد. در بسیاری از فرهنگ‌ها، موهای سفید برای مردان نشانه پختگی و تجربه تلقی می‌شود، اما برای زنان به معنای پیری است که معمولاً باید پنهان شود.»

او با تأکید بر اینکه برای درک کامل این پدیده، باید تجربیات متفاوت زنان و مردان را در نظر گرفت و با نگاهی تحلیلی به آن پرداخت، می‌گوید: «فقط در این صورت می‌توان به فهمی عمیق‌تر از تأثیرات اجتماعی، روان‌شناختی و فرهنگی جوان‌ماندن در عصر مدرن دست یافت.»

نیکوکاری شبکه‌ای از امید و همکاری ملی است

معاون اجرایی رئیس‌جمهور با تاکید بر نقش اساسی نیکوکاری در توسعه اجتماعی و اقتصادی کشور، گفت: خیرین تنها سازنده ساختمان نیستند، بلکه بخشی از شبکه امید و همکاری ملی هستند که سرعت پیشرفت و بهره‌وری را افزایش می‌دهند. محمد جعفر قائم پناه روز یکشنبه در آیین افتتاح طرح های آموزشی و سلامت در شهریار با اشاره به اهمیت نیکوکاری در پیشبرد اهداف توسعه‌ای، اظهار داشت: نیکوکاری بی‌تردید از یک ساختمان فراتر رفته و به شبکه امید و همکاری تبدیل شده است؛ چرا که این روزها ملت به‌شدت نیازمند امید و همکاری همه‌جانبه است

وی ادامه داد: سرمایه اجتماعی، اعتماد و حس مسئولیت مشترک، زیرساخت نامرئی توسعه است که هزینه‌ها را کاهش داده و سرعت پیشرفت را افزایش می‌دهد. تجربه نشان داده هر جا مردم شریک تصمیم‌گیری و اجرا باشند، کیفیت و سرعت خدمات چند برابر می‌شود.معاون رئیس‌جمهور با اشاره به سابقه دیرینه فرهنگ نیکوکاری در ایران، گفت: از سنت مدرسه‌سازی ، کتابخانه ، تجهیز آزمایشگاه تا حمایت از دانش‌آموزان و بیماران نیازمند، خیرین ایرانی همواره نقش مهمی در کاهش بار نظام آموزش و سلامت داشته‌اند، این همکاری بی‌هیاهو و موثر باید با حمایت و هماهنگی دولت بیش از پیش گسترش یابد.

ارز دولتی فقط برای کالاهای اساسی

رئیس کنفدراسیون صادرات ایران با بیان اینکه بانک مرکزی باید از نرخ گذاری دستوری در بازار مبادله ارز بپرهیزد، گفت: بهتر است دولت خود را ملزم به تامین ارز کالاهای اساسی کند تا بقیه واردات کشور به طور کامل با ارز صادراتی پوشش داده شود و بانک مرکزی نیز از نرخ گذاری دستوری در مرکز مبادله بپرهیزد.

محمد لاهوتی درباره عملکرد مرکز مبادله ایران درتامین ارز واردکنندگان و نیز راه اندازی تالار دوم ارز در این مرکز اظهار داشت: قرار بود بازار ارز تجاری در دو تالار مدیریت شود که تالار اول بدون نرخ دستوری واردکنندگان مشمول در بند یک را پوشش دهد و تالار ۲ توافقی برای واگذاری ارز و رفع تعهد ارزی صادرکنندگان خرد و متوسط باشد.

لاهوتی افزود: به یک باره بعد از راه اندازی این مرکز، ۲ تالار تبدیل به یک تالار شد و با هدف تک نرخی کردن ارز، به طور کامل ارز نیما افزایشی شد و به حدود ۶۷ هزار تومان رسید و تالار دوم هم که آن موقع نرخ ارز توافقی را انجام می‌داد، حدود ۷۵ تا ۸۰ هزار تومان بود به نرخ ارز ۷۰ تومانی کاهش یافت.

وی ادامه داد: این اقدام ها در راستای یکی کردن بازارها و تک نرخی کردن ارز انجام شد اما بار دیگر شاهد آن بودیم که نرخ دستوری در بازار ارز حاکم شد و از آن به بعد هم مشمولان بند ۲ و صادرکنندگان کوچک و متوسط به دلیل اینکه نرخ ارز دستوری بود، امکان مبادله و رفع تعهد ارزی را نداشتند.

رئیس کنفدراسیون صادرات اتاق بازرگانی، صنایع، معادن و کشاورزی ایران با اشاره به اینکه صادرکنندگان خرد و متوسط در این تالار امکان رفع تعهد ارزی نداشتند، گفت: با شروع کار این مرکز چندین بار جلسه با متولیان برگزار کرده و اعلام کردیم که این روش درستی نیست و محکوم به شکست خواهد بود چرا که امکان رفع تعهد ارزی از صادرکنندگان مشمول بند ۲ سلب شده است.

لاهوتی تاکید کرد: بعد از گذشت ۹ ماه که صادرکنندگان بند ۲ امکان رفع تعهد ارزی نداشتند و به ناچار مجبور بودند که فعالیت خودشان را تعطیل یا از روش دیگری صادرات را انجام بدهند، از حدود یک ماه پیش تالار دوم ارز بار دیگر راه اندازی شد و بانک مرکزی به مشمولان بند ۲ اجازه داد که در این بخش فعالیت کنند. همچنین به وارد کنندگان نیز اعلام شد که فقط باید ارز صادراتی را از صادرکنندگان در تالار دوم خریداری کنند.

لاهوتی با بیان اینکه تصمیم‌های ضد و نقیض، تجارت کشور را برای رفع تعهد ارزی و برگشت ارز با مشکل روبرو کرده است، گفت: ما از اول هشدار داده بودیم که قطعاً این روش محکوم به شکست است و همانطور که در سال ۱۳۹۷ دولت وقت با اعلام ارز ۴۲۰۰ تومانی نتوانست شرایط نرخ ارز را یکسان سازی کند، این بار هم قادر نخواهد بود که با یکی کردن بازارها و یکسان کردن نرخ، این موضوع را مدیریت کند.

وی با تاکید بر ارائه راهکار در تالا دوم مرکز مبادله طلا و ارز گفت: متولیان بعد از ۹ ماه به این واقعیت رسیدند که باید راهکاری پیدا کنند؛ از این رو اقدام به راه اندازی تالار دوم کردند که هنوز بازار آن طوری که باید در آن عرضه و تقاضا ایجاد می شد، نشده است.

رئیس کنفدراسیون صادرات اتاق بازرگانی، صنایع، معادن و کشاورزی ایران افزود: وارد کنندگانی که ارزی ارزان تر از بازار می‌گرفتند، حاضر نیستند ارز بالاتری را خرید کنند و از سوی دیگر صادر کنندگانی که کالاهایشان را با نرخ ارز آزاد تهیه می کردند، قادر به فروش آن به کمتر از نرخ ارز بازار نیستند.وی پیش‌بینی کرد: به هر حال با توجه به اینکه واردکنندگان نمی توانند ارز خود را از بازار اول تهیه کنند، به مرور این بازار تعدیل خواهد شد البته این مشروط به این است که در بازار دوم، بانک مرکزی دخالت نکند.این فعال اقتصادی تصریح کرد: اگر بانک مرکزی باز به دنبال نرخ سازی و نرخ دستوری برود، قطعاً این بازار و این سیاست جدید هم مثل سیاست قبلی شکست خواهد خورد.

دولت فقط به کالاهای اساسی ارز بدهد/ ارز دو نرخی باشد

لاهوتی با اشاره به پیشنهاد اتاق بازرگانی ایران در خصوص بهبود فعالیت مرکز مبادله ارز گفت: دولت باید خود را ملزم و مکلف به تامین ارز کالاهای اساسی کند و بقیه واردات کشور را به طور کامل به ارز صادراتی مرتبط نماید و هیچ ارزی برای آن اختصاص ندهد.

وی همچنین خواستار آن شد که بانک مرکزی در یک بازار غیردخالتی و شفاف تنها ناظر تبادل ارز و ریال بین واردکننده و بازگشت ارز صادراتی در قالب کالا باشد و در این باره توضیح داد: نقش بانک مرکزی باید فقط نظارتی و بدون دخالت باشد.

ارز دولتی فقط برای کالاهای اساسی/ بانک مرکزی از قیمت گذاری بپرهیزد

رئیس کنفدراسیون صادرات اتاق بازرگانی ایران در مورد صادرکنندگان مشمول بند یک مثل پتروشیمی و فولادی‌ها که از منابع ارزان قیمت انرژی و یا خوراک ارزان دریافت می‌کنند، اظهار داشت: به نظر می رسد که اگر نرخ آنها نیز در بازار کشف شود، به نرخ واحد می رسیم یعنی عملا در کشور دو نرخ کالاهای اساسی و توافقی مرکز مبادله باشد.

لاهوتی خاطر نشان کرد: قطعاً برای جبران ارز این گروه از صادرکنندگان، روش هایی در قانون دیده شده است از جمله یکسان سازی نرخ خوراک با نرخ مرکز مبادله و یا عوارض صادراتی که می تواند این نقیصه را جبران کند.

این فعال اقتصادی تاکید کرد: اگر این اتفاق بیفتد، جدا از اینکه تجارت خارجی رونق می گیرد، گره کور صادرات و واردات نیز باز می شود.

وی یکی از دستاوردهای این اصلاحات را کوتاه شدن صف های طولانی تخصیص ارز دانست و گفت: در صورتی که این پیشنهادها پیگیری شود، واردکننده برای واردات کالای مواد اولیه کارخانه ها دیگر درگیر ارز مرکز مبادله نمی شود و صف های طولانی تشکیل نمی شود بلکه با توجه به افزایش صادرات و عرضه بیشتر ارز صادراتی نرخ ارز نیز کاهشی خواهد بود

لاهوتی ابراز کرد: در صورتی که روند واردات تسهیل شود، واردکننده برنامه ریزی خود را برای تامین مواد اولیه واحد تولیدی انجام خواهد داد و صادرکننده امکان رفع تعهد ارزی با نرخ های واقعی را خواهد داشت و از همه مهمتر دولت می تواند با توجه به اینکه ارز کالای اساسی را فقط تامین می کند، گشایشی در درآمدهای ارز داشته باشد و یارانه بیشتری را برای پرداخت کالاهای اساسی و کالابرگ داشته باشد.

وی بیان داشت: حتی در صورتی که نرخ ارز افزایشی شود، دولت می تواند نیاز دهک های پایین جامعه را تامین کند و در انتهای زنجیره به نفع مصرف کننده باشد و اگر فساد یا رانتی وجود دارد نیز حذف شود.

۲۷ نهاد در تجارت خارجی دخیل هستند

رئیس کنفدراسیون صادرات اتاق بازرگانی، صنایع، معادن و کشاورزی ایران با یادآوری مقصر دانستن دستگاههای مختلف در موضوع انفجار در بندر شهید رجایی از سوی قوه قضاییه، به پیچیدگی روند واردات و صادرات اشاره کرد و گفت: امر تجارت، حداقل با ۲۷ نهاد در ارتباط است که هر کدام شرایط خاص خود را دارند.

لاهوتی افزود: قوه قضاییه فهرستی از نهادهای مقصر در حادثه را منتشر کرد که نشانگر زنجیره فرایند تجارت خارجی از صاحب کالا تا گمرک است و همین امر سبب طولانی شدن روند تجارت خارجی کشور و رسوب کالا در گمرک و بنادر شده است.

این فعال اقتصادی تاکید کرد: فهرست منتشر شده از سوی قوه قضاییه از مقصرین حادثه انفجار در بندر شهید رجایی تصویر جامعی را از دخیل بودن نهادهای مختلف به حاکمیت و سیاست گذار ارائه و پیچیدگی های کار را نشان می دهد.

رئیس کنفدراسیون صادرات اتاق بازرگانی، صنایع، معادن و کشاورزی ایران تاکید کرد: این پیچیدگی ها نه تنها منجر به تسهیل تجارت نشده بلکه با اینکه ارز افزایش چشمگیر داشته ولی تراز تجاری منفی است و روند تجارت مطلوب نیست.

روزنامه مرز اقتصاد
www.marzeghtesad.ir
دوشنبه ۲۴ شهریور ماه ۱۴۰۴ • شماره ۷۵۸
www.marzeghtesad.ir

سیاست ساپینتو در آستانه بازی آسیایی با الوصل

عرفان حمیدی – شاید اگر هر مربی دیگری بود بعد از شکست در اهواز استراتژی دیگری را در مواجهه با بازیکنانش پیش می‌گرفت وانتقادات تندی را از عملکرد شاگردان خود به زبان می‌آورد اما ریکاردو ساپینتو بعد از این باخت کوشید سیاست دیگری را اتخاذ کرده تا تیمش در آستانه بازی با الوصل امارات تخریب روحی نشود.

او در حالی که از عملکرد برخی بازیکنان تیمش به شدت ناراضی بود، اما تلاش کرد فضای تیم را از فشار و ناامیدی دور نگه دارد. به همین دلیل، ساپینتو در جلسات درون تیمی با بازیکنان، شکست اخیر را موضوعی قابل جبران دانست و از شاگردانش خواست آن را فراموش کنند و تمرکز خود را تنها بر روی دیدار حساس مقابل الوصل امارات بگذارند تا استقلال شروع مقتدرانه‌ای در این جام داشته باشد.

ساپینتو تأکید کرده شکست مقابل استقلال خوزستان هرچند تلخ بوده، اما نباید باعث از دست رفتن انگیزه و روحیه تیمی شود. سرمربی به جای اعمال سیاست خصمانه، به فراز و نشیب‌های یک فصل طولانی اشاره کرده تا بازیکنانش به سرعت در مسیر بازگشت به مدار برد قرار گیرند.

تا حدی انتظار می‌رفت ساپینتو پس از شکست تلخ از جملات تند و انتقادی استفاده کند، اما او رویکردی آرام و منطقی را در پیش گرفت. به جای حمله به بازیکنان، او با نگاهی فنی نقاط ضعف تیمش را تحلیل و به بازیکنان گوشزد کرد و از آنها خواست با افکار نو وارد بازی‌های آتی شوند.

استقلال ۲۶ شهریور باید در نخستین دیدار خود در این رقابت‌ها به مصاف الوصل امارات برود. سرمربی آبی‌ها می‌داند که نتیجه این بازی می‌تواند مسیر تیمش در ادامه مسابقات آسیایی را مشخص کند، از این‌رو تمام تلاش خود را به کار گرفته تا شاگردانش با روحیه‌ای مثبت و ذهنی آماده پا به میدان بگذارند. او معتقد است اگر تیم درگیر حواشی شکست اخیر شود، ممکن است توانایی لازم برای عبور از اولین چالش آسیایی را نداشته باشد.

ساپینتو در جلسات تمرینی اخیر استقلال روی جنبه‌های روحی و روانی تیم تمرکز کرده است. او با بازیکنان صحبت‌های انگیزشی انجام داده و سعی کرده با یادآوری نقاط قوت استقلال، اعتمادبه‌نفس آنها را بالا ببرد. به عقیده او، استقلال در بازی‌های قبلی نشان داده که توانایی ارائه فوتبال هجومی و نتیجه‌گرفتن را دارد و یک شکست نباید این مسیر را متوقف کند.

با این حال، نشانه‌هایی وجود دارد که تغییراتی در ترکیب استقلال برای دیدار با الوصل قطعی خواهد بود. ساپینتو از عملکرد برخی بازیکنان تیمش در بازی با استقلال خوزستان رضایت نداشت و قصد دارد با ایجاد تغییرات تاکتیکی و انتخاب نفرات تازه‌نفس، تیمی منسجم‌تر را راهی میدان کند. این تغییرات می‌تواند هم جنبه فنی داشته باشد و هم باعث افزایش انگیزه بازیکنان شود، چرا که رقابت برای حضور در ترکیب اصلی جدی‌تر خواهد شد.

به طور قطع هواداران استقلال نیز انتظار دارند تیم محبوبشان در رقابت‌های آسیایی نمایشی بی‌نقص و متفاوت داشته باشد. شکست در اهواز هرچند باعث نگرانی برخی از آنها شد، اما آنها به خوبی می‌دانند که اهمیت دیدار با الوصل چند برابر مسابقات لیگ داخلی است. ساپینتو نیز به همین دلیل مدیریت دقیقی در پیش گرفته تا شرایط روانی تیم را تا روز مسابقه به بهترین شکل ممکن حفظ کند.حال باید دید استراتژی سرمربی استقلال در بازی آتی با الوصل امارات تا چه اندازه پاسخگوی نیاز هواداران این تیم خواهد بود؛ هوادارانی که انتظار دارند تیمی با این هزینه هنگفت و جذب بازیکنان بزرگ نمایشی متفاوت را ارائه کرده و فوتبالی به اجرا بگذارد که هرگز اسیر بازی تدافعی حریفان نیز نشود.

تیم هاشمیان؛ ناقص و پرنوسان

تیم وحید هاشمیان هنوز تیم خوبی نیست اما آنقدرها هم بد نیست که بتوان تمام و کمال زیر سؤالش برد. اگر بازی با سپاهان و شرایط خاصش را کنار بگذارید این بازی نسبت به دیدار مقابل فجرسپاسی کیفیت بهتری داشت و نشانه‌های پیشرفت را می‌شد در این نمایش تیم پرسپولیس پیدا کرد. با این حال مشخصاً هنوز برخی چیزها سر جای خودش نیست و همین نکات ریز باعث می‌شود که تیم آن اقتدار و برندگی لازم برای پیروزی و رسیدن به گل اطمینان‌بخش یا دیکته کردن برتری خود بر حریف را نداشته باشد.واقعیت این است که پرسپولیس در نیمه اول با یک گل برتری به رختکن رفت اما هرگز نمی‌توان گفت فوتبال بهتری نسبت به حریفش بازی کرده است. شروع نیمه دوم هم که شبیه فاجعه بود. غیر از گل دریافتی در همان ابتدای کار، تیم هاشمیان تا دقیقه ۶۰ اسیر بازی حریف بود و در خانه خودش، بدون تمرکز و بدون نقشه به نظر می‌رسید تا اینکه شرایط را تغییر داد. پرسپولیس از دقیقه ۶۰ تا پایان بازی کیفیت بهتری در فاز حمله داشت اما حتی در لحظات پایانی و محاصره فولاد هم اینطور به نظر نمی‌رسید که به گل خواهد رسید. در واقع با وجود تغییرات هاشمیان در فاز حمله که البته کمی دیر و بدسلیقه انجام شد حتی تا آخرین لحظات علیپور در نوک حمله خیلی تنها به نظر می‌رسید، همه به حرکات انفرادی اورونوف و خلاقیت او دل بسته بودند و به‌صورت کلی تیم خیلی با فاصله بازی می‌کرد و غیر از اینها در فاز دفاع هم ضعف‌هایی وجود داشت. همین که پرسپولیس دوباره مثل فصل قبل از روی ضربه ایستگاهی گل خورد می‌تواند یک آلارم برای هاشمیان و کادر فنی‌اش باشد که اتفاقات فصل قبل تکرار نشود.

شانس آدان همچنان بالاتر از فرعباسی

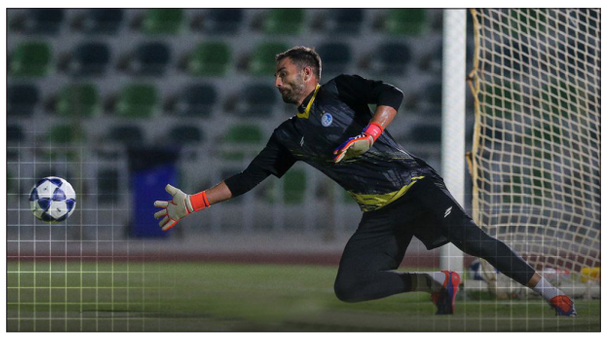

استقلال بعد از شکست مقابل همنام خوزستانی در آستانه یکی از مهم‌ترین بازی‌هایش قرار دارد؛ جدالی در قلب امارات، برابر الوصل. در عین حال هوادارانی که نفس‌شان به نفس تیم گره خورده، بیش از هر چیز چشم به دروازه دوخته‌اند؛ همان جایی که گاهی یک موقعیت حریف، می‌تواند سرنوشت همه چیز را عوض کند.

در آستانه این بازی بزرگ سؤالی مهم ذهن همه استقلالی‌ها را در بر گرفته است؛ سؤال این است: مرد شماره یک آبی‌ها در این میدان کیست؟!

آنتونیو آدان، مردی که سال‌ها در لالیگا دروازه‌بانی کرده یا حبیب فرعباسی که قطعاً به لحاظ اسم و سابقه فرسنگ‌ها دورتر از شماره یک این روزهای استقلال است؟! اینکه چه کسی شماره یک استقلال خواهد بود شاید ذهن ساپینتو را هم درگیر کرده باشد چرا که آدان با وجود تجربه فراوان اما اشتباهاتش در همان سه بازی اول لیگ، مثل لکه‌ای روی این تصویر نشسته و دل بعضی از هواداران را لرزانده است. آنها می‌پرسند: آیا می‌توان بار دیگر همه چیز را به دستان او سپرد؟در سمت دیگر، حبیب فرعباسی ایستاده؛ جوانی که تازه به استقلال رسیده و هنوز فرصت نکرده خودش را درون چهارچوب نشان دهد. او تشنه بازی است، تشنه اینکه به همه ثابت کند فقط یک ذخیره آرام نیست. شاید هنوز نامش به بزرگی آدان نباشد، اما برق انگیزه‌اش چیزی نیست که بشود نادیده گرفت. گاهی همین انگیزه، همان چیزی است که یک تیم در لحظه‌های سخت به آن نیاز دارد.

ریکاردو ساپینتو حالا باید یکی را برای این بازی بزرگ برگزیند. او مربی است که همیشه به تجربه و صلابت باور دارد و همین باعث می‌شود شانس آدان برای ایستادن درون دروازه بیشتر باشد. اما از طرفی، او می‌داند که فوتبال پر از غافلگیری است و شاید یک تغییر کوچک، بزرگترین تفاوت را رقم بزند.

برای هواداران استقلال اما این قصه فراتر از انتخاب یک دروازه‌بان است. آنها می‌خواهند ببینند تیم‌شان در زمین الوصل با قلبی محکم و اعتمادی کامل بازی می‌کند. چه آدان با سال‌ها تجربه درون دروازه بایستد، چه فرعباسی با شجاعت و باانگیزه، تنها چیزی که اهمیت دارد آن است که استقلال از پس این نبرد سرنوشت‌ساز برآید.۲۶ شهریور نزدیک است. روزی که همه نگاه‌ها به چهارچوب آبی‌ها خواهد بود؛ جایی که باید دیوار اعتماد دوباره ساخته شود، تا استقلال بتواند با خیال راحت‌تر به سمت پیروزی پرواز کند اما پر واضح است که پذیرش چهار گل در چهار بازی نمی‌تواند هواداران استقلال را نسبت به بازی آتی چندان خوشبین سازد و باید دید در بازی آسیایی واکنش استقلال چه خواهد بود و آیا مانند بازی با تراکتور شاهد کلین‌شیت خواهیم بود یا اتفاقات بازی با ذوب و استقلال خوزستان دوباره تکرار می‌شود؟!

بازگشت چشمی به قلب دفاع

نمایش استقلال مقابل استقلال خوزستان، بار دیگر پرده از یکی از مشکلات جدی آبی‌ها برداشت؛ خط دفاعی متزلزل و اشتباهاتی که می‌تواند در ادامه راه، هزینه‌های سنگینی برای تیم به همراه داشته باشد. این وضعیت تا لحظه به ثمر رسیدن گل استقلال خوزستان کاملاً نمود پیدا کرد و شاید به همین علت بود که ریکاردو ساپینتو تصمیم گرفت روزبه چشمی را به خط دفاع انتقال دهد و از این بازیکن در پستی بهره بگیرد که چندان تمایلی به حضور در آن ندارد.

چشمی سال‌هاست در استقلال به عنوان یک بازیکن چندپسته شناخته می‌شود. او توانایی بازی در میانه میدان را دارد و خودش نیز ترجیح می‌دهد در نقش هافبک دفاعی ایفای نقش کند؛ جایی که می‌تواند جریان بازی را بخواند، توپ‌گیری کند و با پاس‌های بلندش تیم را به جلو ببرد. اما حقیقت این است که استقلال در حال حاضر با بحران تجربه در خط دفاع روبه‌رو است و مدافعان جوان تیم نتوانستند مقابل استقلال خوزستان عملکرد مطمئنی داشته باشند و همین ضعف‌ها باعث شد ساپینتو مجبور شود از کاپیتان خود در خط عقب استفاده کند.

این تغییر تا پایان مسابقه باقی ماند و حداقل برای این بازی، توانست کمی به ساختار دفاعی استقلال نظم بدهد. حالا پرسش بزرگ این است که آیا این تغییر موقتی بود یا سرمربی پرتغالی قصد دارد برای مدتی طولانی‌تر، از چشمی به عنوان مدافع مرکزی بهره ببرد؟ پاسخ به این سؤال چندان ساده نیست. از یک سو، استقلال برای موفقیت در لیگ برتر و لیگ قهرمانان نیاز به دفاعی مستحکم دارد و استفاده از تجربه و رهبری چشمی در عقب زمین می‌تواند راه‌حلی کوتاه‌مدت باشد. از سوی دیگر، جابه‌جایی او به خط دفاع به معنای از دست دادن یکی از بهترین هافبک‌های دفاعی تیم است؛ پستی که در بازیسازی و کنترل میانه میدان اهمیت زیادی دارد.

آنچه مسلم است، این تصمیم باب میل چشمی نیست. او همواره تأکید کرده که بازی در خط میانی را ترجیح می‌دهد اما کاپیتان بودن یعنی پذیرش مسئولیت‌های سخت، حتی اگر برخلاف علاقه شخصی باشد. چشمی در سال‌های اخیر بارها نشان داده که در مواقع بحرانی حاضر است به کمک تیم بیاید، چه در میانه میدان باشد و چه یک خط عقب‌تر.

ساپینتو حالا باید میان دو ضرورت یکی را انتخاب کند: حفظ تعادل در میانه میدان یا ایجاد ثبات در قلب دفاع. شاید تا زمانی که خرید جدید یا تغییر تاکتیکی در این خط ایجاد نشود، چشمی مجبور باشد به عنوان مدافع بازی کند. در غیر این صورت، استقلال همچنان با آسیب‌پذیری دفاعی دست و پنجه نرم خواهد کرد و این می‌تواند مسیر موفقیت را برای تیم سخت‌تر از همیشه کند.

مربیگری در جام جهانی آرزوی من است

بازگشت مریم آزمون به فوتبال بانوان با پرسپولیس، یکی از مهم‌ترین اتفاقات فصل جدید لیگ برتر است. سرمربی سابق تیم ملی که تجربه بین‌المللی در کویت و رقابت‌های آسیایی دارد، حالا هدایت تیمی پرهوادار را بر عهده گرفته و امیدوار است با اتکا به انگیزه بازیکنان و حمایت هواداران، پرسپولیس را به جایگاهی شایسته برساند. آزمون در گفت‌وگو از دلایل بازگشتش، چالش‌های پرسپولیس و دغدغه‌های فوتبال زنان سخن گفت.

چه شد که بعد از وقفه‌ای طولانی، با تیم پرسپولیس به فوتبال برگشتید؟

در سه ماه گذشته، پس از خداحافظی از تیم ملی، پیشنهادات مختلفی داشتم. تجربه سرمربیگری تیم ملی بانوان کویت را داشتم و همزمان الزامات کنفدراسیون آسیا برای تشکیل تیم‌های پایه دختران باعث شد پیشنهادهای جدی مطرح شود، اما خانواده‌ام آمادگی زندگی در خارج از کشور را نداشتند. تیم‌های شهرستانی هم من را دعوت کردند، اما در نهایت پرسپولیس بهترین گزینه بود که انتخاب کردم.

هدایت پرسپولیس چه تفاوتی با تیم ملی دارد؟

در تیم ملی، پاسخگویی به مراجع مختلف بیشتر است و زمان در اختیار داشتن بازیکنان کمتر. اما در پرسپولیس می‌توان بازیکنان را در طول فصل زیر نظر داشت و تمرکز بیشتری بر ساختن تیم وجود دارد.

از روند نقل‌وانتقالات راضی هستید؟

وقتی جذب بازیکنان را آغاز کردیم، بسیاری از ستاره‌ها قرارداد بسته بودند. ما از میان بازیکنان باقی‌مانده بهترین‌ها را انتخاب کردیم. حتی چند استعداد ناشناخته هم از طریق تست و فراخوان عمومی جذب شدند که می‌توانند غافلگیرکننده باشند.

دروازه‌بانی نقطه ضعف پرسپولیس این فصل است؟

دروازه‌بان خوب تا ۸۰ درصد در نتایج تیم تأثیر دارد. آتنا توفیق جوان است اما تجربه ملی و لیگ را دارد. سمیرا محمدی هم گلری ملی و باتجربه است. با تمرکز بالا، هر دو می‌توانند روزهای خوبی را رقم بزنند و خیال هواداران را راحت کنند.

لیگ امسال جذاب‌تر خواهد بود؟

قطعاً. تیم‌هایی مثل ایستا، گل‌گهر، ملوان و خاتون مدعی هستند. اما پرسپولیس تیم بزرگی است با هواداران وفادار. ما روی حمایت آنها به‌عنوان سرمایه‌ای بزرگ حساب می‌کنیم

پرسپولیس مدعی قهرمانی است؟

همدلی خوبی بین مدیران، کادر فنی و بازیکنان وجود دارد. این اتحاد می‌تواند انگیزه بزرگی برای موفقیت ایجاد کند.

تجربه تیم ملی چقدر در پرسپولیس به کارتان می‌آید؟

لیگ ایران چالش‌های متفاوتی با مسابقات آسیایی دارد. تیمی مثل خاتون ۱۱ سال قهرمان بوده و بازیکنان شاخص همچنان در همان تیم‌ها هستند. امیدوارم مدیران پرسپولیس فرصت بدهند تا حداقل دو فصل تیمی قدرتمند بسازیم.

بزرگترین دستاورد و بزرگترین حسرت دوران مربیگری‌تان در تیم ملی چه بود؟

بهترین خاطره‌ام پیروزی مقابل میانمار بود؛ تیمی ۲۴ رده بالاتر از ما که توانستیم در خانه‌شان شکست دهیم و سهمیه مرحله بعدی مقدماتی المپیک را بگیریم. بزرگترین آرزویم نشستن روی نیمکت تیم ملی در جام جهانی است. با این حال، تجربه تیم ملی نشان داد که سیاست‌های فدراسیون مانع بزرگی برای بانوان است. وقتی تیم ملی جوانان ۱۱ گل خورد و هیچ واکنشی از مسئولان ندیدیم، مشخص شد بانوان در اولویت نیستند. امیدوارم این وضعیت تغییر کند و حمایت واقعی از فوتبال زنان شکل بگیرد. تجربه و توانایی من می‌تواند به پیشرفت کمک کند، به شرط آنکه فرصت و اعتماد وجود داشته باشد

۳ شرط CAS برای تعلیق محرومیت بیرانوند

دادگاه حکمیت ورزش با بررسی ۳ شرط اساسی برای تعلیق محرومیت علیرضا بیرانوند، در نهایت تصمیم گرفت محرومیت دروازه‌بان ملی‌پوش تراکتور را تعلیق کند.

در پرونده شکایت باشگاه پرسپولیس از علیرضا بیرانوند، بعد از صدور رای محرومیت ۴ ماهه علیه این دروازه‌بان توسط کمیته استیناف فدراسیون فوتبال، وکیل او به دادگاه CAS اعتراض کرد و صبح دیروز (شنبه) این دادگاه با صدور دستور موقت اعلام کرد که اجرای محرومیت بیرانوند موقتا متوقف می‌شود تا پرونده در CAS بررسی شود.

محرومیت بیرانوند چطور تعلیق شد؟

دیوان داوری ورزش بر اساس بند ۱ ماده ۱۸۳ قانون حقوق بین‌الملل خصوصی سوئیس (PILA) و ماده R۳۷ آیین‌نامه داوری CAS اختیار دارد بنا به درخواست یکی از طرفین تدابیر موقت یا اقدامات حفاظتی (دستور موقت) صادر کند. این اختیار تنها در صورتی اعمال می‌شود که سه شرط اساسی به طور «هم‌زمان» احراز شود:

۱. وجود ضرر غیرقابل جبران (Irreparable Harm)

۲. شانس موفقیت در دعوا (Likelihood of Success on the Merits)

۳. موازنه منافع (Balance of Interests)

بررسی شرط نخست: ضرر غیرقابل جبران

دیوان تصریح کرده که اگر محرومیت چهار ماهه بلافاصله اجرا شود، بازیکن بازی‌های حساسی از جمله رقابت‌های باشگاهی تراکتور در لیگ نخبگان را از دست خواهد داد. با توجه به کوتاه بودن دوران حرفه‌ای فوتبالیست‌ها، چنین محرومیتی حتی اگر در آینده لغو شود، آثار زیانبار و جبران‌ناپذیری بر جای خواهد گذاشت. بر همین اساس، دیوان نتیجه گرفت که شرط ضرر غیرقابل جبران تحقق یافته است.

بررسی شرط دوم: شانس موفقیت در دعوا

دیوان در این مرحله ماهیت دعوا را به طور کامل بررسی نمی‌کند، بلکه صرفاً بررسی می‌کند که آیا دعوای مطرح‌شده بی‌اساس و غیرقابل دفاع است یا خیر. در پرونده حاضر، استدلال‌های بیرانوند مبنی بر وجود بند فسخ در الحاقیه قرارداد و عدم پرداخت کامل مطالباتش، از نظر دادگاه «بی‌پایه و اساس» تلقی نشد، در نتیجه امکان موفقیت او در رسیدگی ماهوی وجود دارد. در نتیجه، شرط دوم نیز محقق شناخته شد.

بررسی شرط سوم: موازنه منافع

در خصوص این شرط، دیوان باید منافع بازیکن را در برابر منافع باشگاه و فدراسیون فوتبال بسنجد. پرسپولیس صرفاً مخالفت خود را با درخواست بازیکن اعلام کرده ولی هیچ استدلالی درباره معیارهای سه‌گانه ارائه نکرد. فدراسیون نیز صرفاً به تصمیم کمیته استیناف خود ارجاع داد. در مقابل، بازیکن نشان داد که محرومیت فوری‌اش زیان جدی و گسترده‌ای به همراه دارد. دیوان یادآور شد که اگر در نهایت رأی نهایی علیه بازیکن صادر شود، محرومیت قابل اعمال مجدد خواهد بود، پس تأخیر در اجرای آن زیانی برای باشگاه و فدراسیون فوتبال ایجاد نمی‌کند. در نتیجه، در این مرحله، کفه موازنه منافع به نفع بازیکن سنگینی کرد.

با توجه به احراز هر سه شرط به صورت تجمعی، رئیس بخش استیناف دیوان داوری ورزش، درخواست بازیکن را پذیرفت و اجرای محرومیت چهار ماهه وی را تا زمان صدور رأی نهایی در ماهیت دعوا به حالت تعلیق درآورد.

۳ ملی‌پوش فوتسال زنان به استقلال پیوستند

خانم گل فوتسال آسیا پس از دیدار با مدیران باشگاه به استقلال پیوست.

باشگاه استقلال اعلام کرد: «در راستای تقویت همه جانبه تیم‌های ورزشی باشگاه استقلال ایران در حوزه آقایان و بانوان، خانم گل فوتسال آسیا پس از دیدار با مدیران باشگاه به استقلال پیوست. مارال ترکمان با سابقه قهرمانی همراه با پالایش نفت آبادان و همچنین درخشش در تورنمنت‌های بین المللی و آسیایی خط حمله دختران آبی را برای فصل آینده زهردارتر خواهد کرد.همچنین نسترن مقیمی و مهتاب بنایی بازیکنان تیم ملی فوتسال بانوان پس از مذاکره با مدیران باشگاه شاگرد شهناز یاری شدند.»

مصدومیت وینگر ایرانی النصر؛ قایدی در انتظار آزمایشات پزشکی

مهدی قایدی در جریان دیدار تیم های النصر و الجزیره دچار مصدومیت شد و طبق اعلام رسانه های اماراتی پس از آزمایشات پزشکی مدت زمان دوری او مشخص می شود

به نقل از رسانه البیان امارات، تیم‌های فوتبال النصر و الجزیره در هفته سوم لیگ ادنوک امارات رو در روی هم قرار گرفتند که این بازی با نتیجه تساوی بدون گل خاتمه یافت.قایدی در این مسابقه به عنوان بازیکن تعویضی از دقیقه ۶۴ وارد زمین شد اما تنها ۱۶ دقیقه بعد دوباره دچار آسیب‌دیدگی شد و در دقیقه ۸۰ زمین بازی را ترک کرد و بار دیگر مصدوم شد.اکنون قرار است آزمایش‌های پزشکی وضعیت او را مشخص کند و مدت دوری‌اش از میادین معلوم شود. این در حالی است که او تازه از مصدومیتی بازگشته بود.قایدی تنها در جریان بازی النصر و البطائح در جام ابوظبی دقایقی کوتاهی فرصت بازی پیدا کرده بود و حالا بار دیگر باید خانه نشین شود.

طارمی: در لیگ قهرمانان اروپا تیم ضعیفی وجود ندارد

مهاجم تیم فوتبال المپیاکوس یونان گفت: بازی کردن مقابل هیچ تیمی در لیگ قهرمانان اروپا آسان نیست و ما هم تلاش می‌کنیم تا تیم پافوس (قبرس) را شکست دهیم.

تیم‌های فوتبال المپیاکوس و پانسرانکویس در هفته اول سوپرلیگ یونان شامگاه شنبه ۲۲ شهریور رو در روی هم قرار گرفتند که این بازی با برتری ۵ بر صفر تیم المپیاکوس به پایان رسید و مهدی طارمی مهاجم جدید و ایرانی المپیاکوس که از دقیقه ۶۹ وارد زمین شده بود موفق شد دو گل برای تیمش به ثمر برساند.

طارمی پس از این بازی و در جمع خبرنگاران اظهار داشت: شب فوق‌العاده‌ای برای من بود و از همان ابتدای بازی تیم ما خیلی خوب بازی کرد. ما هم همین را انتظار داشتیم، چون المپیاکوس همیشه در همه بازی‌ها قدرتمند ظاهر شده است. شروع لیگ قهرمانان اروپا برای ما مهم خواهد بود و باید حتماً مقابل پافوس پیروز شویم. این برد برای ما ضروری بود و خوشحالیم که امشب به آن رسیدیم. او در رابطه با تیم‌های حاضر در لیگ قهرمانان اروپا گفت: به نظرم در لیگ قهرمانان تیم ضعیفی وجود ندارد. همه تیم‌هایی که به این رقابت‌ها می‌رسند، جزو بهترین‌ها هستند و همیشه بازی‌ها سخت است. ما نمی‌توانیم بگوئیم بازی با پافوس راحت است و باید تا پایان بجنگیم. تمام تلاشمان را می‌کنیم تا هوادارانمان را خوشحال کنیم. باید ببینیم در ادامه لیگ قهرمانان چه اتفاقی می‌افتد.

طارمی در پاسخ به این سوال که هواداران المپیاکوس از او استقبال خوبی داشتند و بارها نام او را در ورزشگاه صدا زدند، تصریح کرد: واقعاً برای من فوق‌العاده بود. برای هر بازیکنی همین‌طور است. وقتی در زمین بازی می‌کنی و هواداران این‌طور تشویقت می‌کنند، حس خاصی داری و من این احساس را دوست دارم و امیدوارم تا پایان فصل بهترین عملکردم را داشته باشم تا آن‌ها را خوشحال کنم و باز هم این تشویق‌ها تکرار شود.

مهاجم المپیاکوس در پایان تصریح کرد: همان‌طور که گفتم، این شب برای من فوق‌العاده بود و از این بابت خوشحالم، چون باعث شادمانی هوادارانمان شدم و این موضوع برای همه بازیکنان اهمیت زیادی دارد. همیشه نهایت تلاشم را می‌کنم و برای تیم در زمین می‌جنگم. بعضی وقت‌ها گل می‌زنم، بعضی وقت‌ها نه اما تا پایان بازی همه تلاشم را می‌کنم.

قضاوت حیدری در رقابت‌های سطح دو لیگ قهرمانان آسیا

کنفدراسیون فوتبال آسیا از قضاوت تیم داوری ایران در مسابقات سطح دو لیگ قهرمانان آسیا خبر داد.

به نقل از سایت فدراسیون فوتبال، دیدار دو تیم تامپینس رورز سنگاپور و پاتوم تایلند از گروه مسابقات سطح دوم لیگ قهرمانان آسیا ۲۰۲۵/۲۶ روز پنجشنبه ۱۰ مهرماه در سنگاپور برگزار می‌شود و با اعلام کنفدراسیون فوتبال آسیا بیژن حیدری به عنوان داور، فرهاد فرهادپور و محمدعلی متقی به عنوان کمک‌های وی قضات این بازی را برعهده دارند. همچنین مرتضی منصوریان به عنوان داور چهارم در این بازی حضور دارد.

ناظر داوری از هنگ کنگ و نماینده مسابقه از کشور مالزی انتخاب شده است.

روزنامه مرز اقتصاد
اقتصادی، اجتماعی
www.marzeghtesad.ir
۸
دوشنبه ۲۴ شهریور ماه ۱۴۰۴ • شماره ۷۵۸
صاحب امتیاز: موسسه مطبوعاتی دانش پیام بامداد نوین
مدیر مسئول: ابوالفضل حمیدی
چاپ: جام جم
آدرس: تهران، بلوار مرزداران، خیابان البرز ، البرزیکم، پلاک ۶
تلفن: ۴۹۱۰۵۰۰۰-۰۲۱
گستره توزیع : سراسری
شرکت توزیع : نشر گستر

نفوذ زبان فارسی در تانزانیا

حدود ۳۰۰ تا ۴۰۰ واژه‌ی مستقیم فارسی در زبان سواحیلی به‌کار می‌رود و اگر ریشه‌های عمیق‌تر را در نظر بگیریم، شمار واژگان با منشأ فارسی بسیار فراتر از این عدد است. این واژه‌ها بیش‌تر در عرصه‌های دریانوردی، معماری، نساجی، تجارت و زندگی شهری دیده می‌شوند.

محسن معارفی، رایزن فرهنگی جمهوری اسلامی ایران در تانزانیا و نماینده بنیاد سعدی در این کشور، در یادداشت خود که برای انتشار در اختیار ایسنا قرار گرفته، با عنوان ««زبان فارسی» در جغرافیای سواحیلی؛ گذشته، حال و آینده» به وضعیت زبان فارسی در این کشور پرداخته و نوشته است:

مقدمه؛ جغرافیا و زبان سواحیلی

«جغرافیای سواحیلی» یا همان سواحل سواحیلی (Swahili Coast) نوار طولانی در امتداد سواحل شرقی آفریقاست که از جنوب سومالی آغاز می‌شود و با امتداد در سواحل کنیا و تانزانیا تا جزایر کومور، مایوت و حتی بخش‌هایی از موزامبیک و شمال ماداگاسکار ادامه می‌یابد.

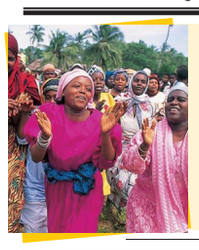

بارون هم این نفرت رو پاک نمی‌کنه...

سیاوش باقی -نقد سریال محکوم

پژمان جمشیدی، ساره بیات، مهران غفوریان، کوروش تهامی و... ستاره‌های این سریال هستند.

سریال محکوم جدیدترین محصول درام فیلیمو به کارگردانی سیامک مردانه و تهیه‌کنندگی محمدرضا منصوری است؛ سریالی معمایی و دادگاهی. در این مطلب قرار است درباره متن و حاشیه و نکات این سریال بنویسیم.

خلاصه داستان رسمی سریال محکوم این جمله است: «نسرین، دادیاری که همسرش را از دست داده، در جست‌وجوی زندگی تازه است، اما مخالفت پسرش و رخدادهای پیش‌بینی نشده او را میان عشق مادری و مسئولیت شغلی به چالش می کشد» اگر به سلیقه و ذائقه سازندگان سریال نگاهی بیندازیم باید منتظر یک کار پر هیجان دیگر باشیم که با داستانی پر فراز و نشیب مخاطب را همراه می‌کند.

سریال محکوم چهارشنبه ۱۲ شهریور ۱۴۰۴ از پخش شد و از این به بعد چهارشنبه‌ها ۸ صبح منتظر تماشای این سریال جذاب باشید. ولی فقط بدانید که محکوم مینی‌سریال نیست. طراح آنونس سریال محکوم، پریسا فدائی است.

پژمان جمشیدی نیز بعد از بازی در سریال خوب، بد، جلف، رادیواکتیو، آفتاب پرست، افعی تهران، آنتن و مگه تموم عمر چند تا بهاره ششمین تجربه نمایش خانگی را پشت سر می‌گذارد.

بازیگران و عوامل سریال

پژمان جمشیدی (در نقش ادیب فروتن)، ساره بیات (در نقش نسرین)، مهران غفوریان (در نقش بهرام)، کوروش تهامی (در نقش خسرو)، الهام کردا (در نقش ناهید)، اسماعیل محرابی (در نقش اسماعیل)، یونس حران‌اف (در نقش مهیار)، شادی خلیلی، رامین پرچمی، آرمین خزائلی، امیر دژاکام و... از بازیگران اصلی سریال محکوم هستند.

نکته جالب درباره ساره بیات اینکه او از سال ۹۸ تا امروز در هیچ فیلمی حضور پیدا نکرده است و از این حیث می‌تواند کنجکاوی‌های بسیاری را برای علاقمندان جدی سینما ایجاد کند. بازی او در فیلم‌های مهمی چون جدایی نادر از سیمین و ناهید و بیست و یک روز بعد از خاطر سینمادوستان فراموش نمی‌شود

پژمان جمشیدی نیز بعد از بازی در سریال خوب، بد، جلف، رادیواکتیو، آفتاب پرست، افعی تهران، آنتن و مگه تموم عمر چند تا بهاره ششمین تجربه نمایش خانگی را پشت سر می‌گذارد. جمشیدی سال‌های شلوغی را در عرصه بازیگری پشت سر می‌گذارد و بدون شک یکی از ستاره‌های محبوب این روزهای سینمای ایران است که حضورش در هر یک از پروژه‌های سینما و یا نمایش خانگی تضمینی برای محبوبیت و تماشای آن فیلم یا سریال خواهد بود و انتخاب او به عنوان یکی از بازیگران اصلی سریال محکوم می‌تواند به بهتر دیده شدن این سریال کمک کند.

عوامل و تیم تولید محکوم

محمدرضا منصوری تهیه‌کننده باسابقه سینما که سابقه تولید فیلم‌های مطرحی همچون دسته دختران را در کارنامه خود دارد و در نمایش خانگی نیز با تولید سریال‌های موفقی چون سقوط و حیثیت گمشده توانست مخاطبان بسیاری را جذب کند در سومین تجربه همکاری با فیلیمو سریال محکوم را تهیه می‌کند.

سیامک مردانه کارگردان این سریال که اولین تجربه کارگردانی خود را پشت سر می‌گذارد پیش از این تجربه دستیاری کارگردانی در سینما را در فیلم‌های علی شاه‌حاتمی و محمدحسین مهدویان داشته و حالا محکوم اولین کار جدی او در تولید سریال است که با فیلمنامه‌ای از مهران مهدویان قرار است به تولید برسد.

نقش محمدحسین مهدویان در سریال محکوم

مهدویان اگرچه در دو سریال دیگر به تهیه‌کنندگی محمدرضا منصوری، یعنی سقوط و حیثیت، نقش مشاور کارگردان را در پروژه به عهده داشت ولی در این سریال طراح پروژه و مشاور کارگردان است. مردانه هم سال‌ها دستیار مهدویان بوده و شباهت به سبک فیلمسازی مهدویان -به‌خصوص در فرم و شیوه روایت- به چشم می‌آید.

دیگر عوامل سریال عبارتند از؛ مدیر فیلمبرداری: هادی بهروز، تدوین: مهدی سعدی، آهنگساز: پیام آزادی، مدیر صدابرداری: محمود کاشانی، طراحی و ترکیب صدا: مهرشاد ملکوتی، طراح صحنه: احمد عبداللهی و سعید مربی، طراح لباس: مونا سلمانیها و مهرناز اکبری، چهره‌پردازی: مهدی صیاد، سرپرست جلوه‌های بصری: کامیار شفیع‌پور، مدیر تولید: آرش صالحی، مدیر برنامه‌ریزی: علی خالدی، محسن جعفرزاده و عکاس: مهدی دلخواسته.

اینفوگرافیک

طبق اعلام فرماندهی انتظامی تهران بزرگ به دلیل بازدارندگی بیشتر، کاهش تصادفات و ارتقای فرهنگ ترافیکی در معابر شهری و جاده‌ای، برخی تخلفات رانندگی با افزایش چشمگیری مواجه شدند.

عکس نوشت

تست گرم بخش پایانی خط ۷ مترو و افتتاح ورودی دوم ایستگاه آهنگ

کارتون

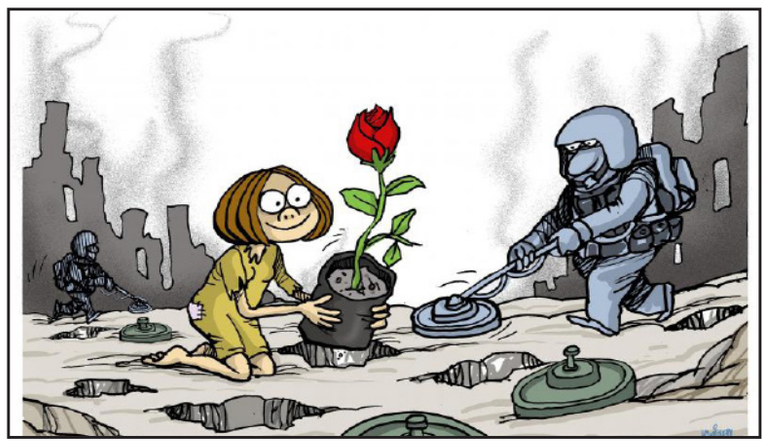

بدون شرح!

هر کس مافیای خود را دارد

علیرضا پنجه‌ای می‌گوید هر کس مافیای خود را پرورش می‌دهد و اگر انتشاراتی داشته باشد یک‌سری را بالا می‌آورد و بخش‌های بزرگی از جامعه می‌ماند.

این شاعر و روزنامه‌نگار درباره آخرین مجموعه سروده‌های خود که با عنوان «سک‌سک‌های عاشقانه» در نشر چشمه منتشر شده، درباره اینکه ظاهرا مجموعه‌ای عاشقانه است، اظهار کرد: من ذهنیت بازیگوشی دارم و صرفا عشق به شکل سانتی‌مانتالیستی در کارهای من حضور ندارد. عشق در این کتاب، استعاری است.

او افزود: کم‌ترین اشعار این مجموعه چامه است و بیشترین آن چامک که از دهه‌ی ۸۰ در گفت‌وگو با ایسنا اسم را جایگزین توصیف (شعر کوتاه) پیشنهاد دادم، و در این مدت هم انواع گونه‌های آن را با نظریه‌پردازی تبیین کردم. در «سُک‌سُک‌های عاشقانه» ما در واقع با نوعی درنگ و تأکید بر لحظه‌ی پیروزی در زندگی و مواجهات آن روبه‌رو می‌شویم. انگار شاعر با هر شعری به محض شکار عینیات و تغییر کاربری‌اش در ذهن و ذهنیت‌ساختن از آن در وضعیت رویاگون و تولد شعر در اتمسفری شاعرانه، سُک‌سُک‌های شاعرانه کرده باشد. در این مجموعه ۱۰۰ چامک و ۲۰ چامه و شعر بلند گرد آمده است. البته در این کتاب برای اولین بار با گونه‌هایی از شعر مواجه می‌شوید. برخی از شعرها در گونه‌ی «چیستانه» است؛ چیستانه‌ها همان معماهای ملهم از لغز و معماهای قدیمی است.

پنجه‌ای با توضیح استفاده از وجه معمایی برای سرودن شعرهایش، گفت: گاه «اسم شعر» آن را لو می‌دهد اما می‌خواهم ذهن کنجکاو مخاطب را از آن خود کنم و دوست دارم مخاطب شعرم در سطح بالایی باشد تا بتواند رمزگان شعرهای من را درک کند، البته در عین حال کارها به صورتی است که افرادی هم که دوست نداشته باشند به این وجه شعری توجه کنند لذت خود را از اثر می‌گیرند و اسامی کمک مضاعفی می‌کند؛ مثلا:

«یادش نمک است
زخم که باشی
ردام...»

مادر در واقع اسم شعر است که اگر در ابتدا بیاید، شعر لو می‌رود، بنابراین مخاطب با حروف برعکس و زحمت برعکس‌خوانی مواجه می‌شود و به ناگزیر درگیر بازی شاعر در بازی زبانی می‌شود، و از این دست بازی‌های شاعرانه، شگردی است تا مخاطب خود را نه یک مصرف‌کننده که در سطح مخاطب هوشمند ببیند، در این گونه چیستانه‌ها (چامک‌چیستان) در واقع شاعر با چنین شگردی مخاطب را به بازی می‌گیرد، مخاطب هم با خود می‌گوید شاعر به چه چیزی اشاره دارد که «یادش نمک است، زخم که باشی»، پیچش مختصری می‌دهم بعد به مادر می‌رسد. این کار برای این است که مخاطب اول با متن مواجه باشد و نه سرخط یا همان تیتر.او ادامه داد: این چیزهایی است که سعی کرده‌ام بر بدنه‌ی شعر فارسی بیفزایم. اگر در هشتگ‌های شبکه‌های اجتماعی جست‌وجو کنید خواهید دید این نوع کار توسط جوان‌ترها و نوآمده‌های پر سن و سال دارد انجام می‌شود. ادبیات ما نباید به صورت آبگیر و استخر باشد بلکه باید وجوه دریایی داشته باشد و موج‌ها بتوانند این حالت راکد را از آن بگیرند.

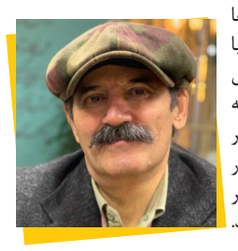

جشنواره‌ای که محوریتش زنان موسیقی نواحی هستند، چگونه برگزار می‌شود؟

نشست خبری و آیین رونمایی از پوستر پنجمین جشنواره موسیقی کیش با عنوان «فستیوال بانوان موسیقی نواحی ایران» با حضور دبیر هنری، اعضای شورای علمی و هنری و مدیر هنری سازمان منطقه آزاد کیش در خانه موسیقی ایران برگزار شد.

نشست خبری و آیین رونمایی از پوستر پنجمین جشنواره موسیقی کیش با عنوان «فستیوال بانوان موسیقی نواحی ایران» شنبه ۲۲ شهریورماه با حضور حمید هادی دبیر هنری فستیوال، مریم جلالی، حمیدرضا نوربخش، ایرج نعیمایی، سیدحمیدرضا حسینی، ابوالفضل صادقی‌نژاد، آذر هاشمی و ژیوار شیخ‌الاسلامی به‌عنوان اعضای شورای علمی و هنری، و محمدعلی حائری شیرازی مدیر هنری سازمان منطقه آزاد کیش در خانه موسیقی ایران برگزار شد.

در آغاز این مراسم، دو هنرمند از کردستان، نگین محمدی (نوازنده دف) و آتنا قرایی (نوازنده کمانچه) قطعه‌ای موسیقی اجرا کردند و سپس ویدئویی مروری بر چهار دوره پیشین جشنواره پخش شد.

حمید هادی، دبیر هنری جشنواره با گرامیداشت یاد هنرمندان درگذشته، توضیح داد: جشنواره موسیقی کیش که از سال ۱۳۹۷ آغاز شده، در هر دوره موضوعی خاص داشته است. نخستین دوره بر محور موسیقی کلاسیک ایرانی و گروه‌نوازی، دومین دوره بر موسیقی جنوب و کشورهای حوزه خلیج فارس، سومین دوره بر موسیقی و حرکات آیینی و چهارمین دوره بر موسیقی هرمزگان متمرکز بود. امسال نیز پنجمین دوره به موسیقی بانوان نواحی ایران اختصاص دارد.

وی اهداف این رویداد را «احیای سنت‌ها با محوریت بانوان نواحی ایران، تقویت هویت ایرانی، تعالی هنر و اندیشه ایرانی اسلامی، نمایش جلوه‌های فرهنگ و سبک زندگی اقوام، و ایجاد نشاط اجتماعی» برشمرد و افزود: اجراها شامل تکنوازی سازهای بومی و آوازهای آیینی همچون لالایی‌ها، کارآواها، سوگ و سور و مولودی خواهد بود.

این جشنواره از ۲۰ تا ۲۳ آبان‌ماه همزمان با روز کیش و با رعایت اصول و ضوابط قانونی در فضاهای باز جزیره برگزار می‌شود. بخش رقابتی جشنواره بدون محدودیت سنی طراحی شده و داوران هشت گروه را انتخاب خواهند کرد. آیین افتتاحیه و اختتامیه نیز در سالن سربسته برگزار خواهد شد. به گفته هادی، در این دوره از دو بانوی شاخص موسیقی ایران نیز تجلیل خواهد شد.

دبیر هنری جشنواره همچنین درباره طراحی پوستر توضیح داد: «در این پوستر، چشم‌اندازی از ساحل جزیره کیش همراه با ساز هارپ (چنگ) به‌عنوان نماد تاریخی موسیقی و ترکیب آن با پرچم ایران و عنوان خلیج فارس به نمایش گذاشته شده است.»

مریم جلالی، معاون صنایع‌دستی وزیر میراث فرهنگی و عضو شورای علمی جشنواره، در این نشست گفت: «موسیقی همواره با معماری، سازسازی و صنایع‌دستی در پیوند بوده است و زنان و مادران در انتقال آن به نسل‌ها نقش کلیدی داشته‌اند. خوشحالم که جشنواره کیش با چنین رویکردی برگزار می‌شود.»حمیدرضا نوربخش، مدیرعامل خانه موسیقی، نیز با اشاره به سابقه همکاری خانه موسیقی با منطقه آزاد کیش تأکید کرد: «موسیقی بانوان به‌ویژه در حوزه نواحی، عرصه‌ای باقدمت و گسترده است که باید بیشتر مورد توجه قرار گیرد. امیدواریم این جشنواره استمرار داشته باشد.»دیگر اعضای شورای علمی و هنری جشنواره نیز در سخنان خود بر اهمیت توجه به نقش بانوان در موسیقی نواحی، ضرورت حمایت مستمر از هنرمندان و اهمیت چنین رویدادهایی در حفظ میراث فرهنگی تأکید کردند.پنجمین جشنواره موسیقی کیش با عنوان «فستیوال بانوان موسیقی نواحی ایران» از ۲۰ تا ۲۳ آبان‌ماه ۱۴۰۴ همزمان با روز کیش برگزار خواهد شد.

استمرار حضور پژمان جمشیدی روی پرده اکران

انتشار اثر ماندگار بهرام بیضایی در پلتفرم فیلمنت

پس از ۴۰ سال، نسخه مرمت شده «باشو غریبه کوچک» توسط فیلمنت در ایران منتشر شد. به گزارش روابط عمومی فیلمنت، همزمان با ۲۱ شهریور روز ملی سینمای ایران، نسخه مرمت شده فیلم «باشو غریبه کوچک» اثر ماندگار بهرام بیضایی در پلتفرم فیلمنت منتشر شد. این نسخه چند روز پیش در هشتاد و دومین فستیوال ونیز موفق به دریافت جایزه شیر بهترین فیلم مرمت‌شده بخش «ونیز کلاسیک» جشنواره بین‌المللی فیلم ونیز ۲۰۲۵ شد.

ترکیه اولین میزبان خارجی «ایرانم» علیرضا قربانی

تورکنسرت «ایرانم» علیرضا قربانی هفته آینده به اجراهای خود در پایتخت پایان می‌دهد و تا جمعه ۲۸ شهریور این اجراها برقرار است. با احتساب این تمدید، اجرای شهریور به ۱۷ شب رسید. بلیت‌فروشی اجراهای جدید از ساعت ۱۸ روز شنبه ۲۲ شهریور ۱۴۰۴ آغاز می‌شود. اولین اجرای خارج از کشور تور کنسرت «ایرانم» دوشنبه ۲۲ سپتامبر (۳۱ شهریور) در سالن حربیه (Harbiye Cemil Topuzlu) شهر استانبول خواهد بود.

نمایش ۵ فیلم و فیلم‌تئاترهای شاخص در خانه هنرمندان

جلسه هشتم فصل دهم پاتوق فیلم کوتاه ساعت ۱۷ سه‌شنبه ۲۵ شهریور در سالن ناصری خانه هنرمندان ایران برگزار می‌شود.

در این برنامه، فیلم‌های کوتاه «دد چوپان» ساخته سهیلا پورمحمدی، «تیر خلاص» ساخته رضا گودرزی، «ناظر» ساخته ابوالفضل عزیزی، «آپولو» ساخته فرزاد رنجبر از ایران و فیلم کوتاه «تابش» ساخته فیونا بولت از کشور فرانسه روی پرده می‌رود. نشست نقد و بررسی این آثار با حضور نیما عباس‌پور، منتقد سینما برگزار خواهد شد. همچنین فصل دوم نمایش فیلم‌تئاترهای شاخص از چهارشنبه ۲ مهر ۱۴۰۴ همزمان با فصل پاییز در سینماتک (سالن استاد ناصری) خانه هنرمندان ایران آغاز خواهد شد.

گلس هاوس پخش‌کننده «پیر پسر» در آمریکا شد

قرارداد پخش فیلم «پیر پسر» به نویسندگی و کارگردانی اکتای براهنی، با شرکت پخش‌کننده مطرح آمریکایی «گلس هاوس» در کالیفرنیا منعقد شد. کارشناسان این کمپانی پخش، پس از تماشای «پیر پسر» اذعان کردند درصورتی‌که این فیلم سینمایی به عنوان نماینده ایران در اسکار حضور پیدا کند؛ شانس بسیار زیادی برای درخشش در اسکار دارد.

کارشناسان «گلس هاوس»، پس از بررسی‌های لازم و تماشای دیگر آثار بین‌المللی معرفی‌شده برای شرکت در اسکار، بلافاصله قرارداد پخش بین‌المللی «پیر پسر» را منعقد کردند.

تهیه‌کنندگی «پیر پسر» را بابک حمیدیان و حنیف سروری به طور مشترک برعهده دارند.

اکران مستند «شگرد» در سینما بهمن

اکران مستند «شگرد» همزمان با مسابقات جهانی کشتی امروز ۲۳ شهریور از ساعت ۱۴ تا ۱۷ در سینما بهمن برگزار می‌شود. این برنامه که به صورت ویژه برای دانش‌آموزان رشته علوم انسانی در نظر گرفته شده است به همت مؤسسه فرهنگی تبلیغاتی بهمن سبز و سازمان سینمایی سوره برگزار خواهد شد. «شگرد» به تهیه‌کنندگی و کارگردانی جعفر صادقی محصول مرکز مستند سوره در چهل و سومین دوره جشنواره فیلم فجر سال ۱۴۰۳ سیمرغ بلورین بهترین مستند را از آن خود کرد. این مستند با رویکرد فراتهران است و با زاویه دیدی متفاوت سراغ داستان تأسیس باشگاه کشتی «اندیشه» در روستای سیدآباد رفته؛ روایتی دلنشین از جوانانی که با تلاش و اراده، فضای فرهنگی و اجتماعی منطقه را متحول کردند و راهی برای دوری از آسیب‌های اجتماعی، به ویژه اعتیاد ساختند.

جایزه بزرگ جشنواره دوویل به «طاعون» رسید

پنجاه‌ویکمین جشنواره فیلم آمریکایی دوویل در فرانسه با درخشش فیلم «طاعون» ساخته چارلی پولینگر، «تاریخچه آب» کریستن استوارت و «النور بزرگ» از اسکارلت جوهانسون به کار خود پایان داد

پنجاه‌ویکمین دوره جشنواره فیلم آمریکایی دوویل در نورماندی فرانسه با معرفی برندگان خود به کار پایان داد و فیلم روان‌شناختی «طاعون» (The Plague) ساخته چارلی پولینگر و با بازی جوئل اجرتون، موفق به کسب جایزه بزرگ جشنواره شد.این فیلم که نخستین ساخته پولینگر است، روایت نوجوانی خجالتی است که در اردوگاه واترپلوی پسرانه با آزار و اذیت شدید مواجه می‌شود.