روزنامه سراسری اقتصادی، اجتماعی
شنبه ۳ مرداد ۱۴۰۵
۱۰ صفر ۱۴۴۸ | ۲۵ جولای ۲۰۲۶
شماره ۹۶۰
۱۰۰۰۰ تومان

روزنامه مرز اقتصاد
www.marzeghtesad.ir

توقیف دارایی‌های کشورها سابقه ای خطرناک ایجاد می‌کند

صفحه ۰۳

طوفان در راه است؛ بازار نفت در محاصره‌ی ریسک‌های جدید

عکس: مرز اقتصاد

تعادل میان بازار خودرو و حمایت از تولید ملی

پیمان هوشمندیان
خبرنگار

واردات خودروهای نو و کارکرده تنها از سوی اشخاص حقوقی و تولیدی امکان‌پذیر است و خودروهای وارداتی نیز باید الزامات فنی، استانداردی و ارزی تعیین‌شده را رعایت کنند.

رسول کوهستانی‌پژوه، کارشناس امور گمرکی، در یادداشتی به تشـریح آخرین ضوابط واردات خودروهای نو و کارکرده در سال ۱۴۰۵ بر اساس قانون ساماندهی صنعت خودرو و آخرین اصلاحات مقرراتی پرداخت.

منظور از خودرو، انواع خودروهای سـواری است و خودروی سواری کارکرده نیز به خودرویی اطلاق می‌شود که حداکثر پنج سال از زمان ساخت آن گذشته و بیش از ۱۰۰ کیلومتر کارکرد داشته باشد. همچنین خودروهای برقی، هیبریدی، پلاگین هیبرید و خودروهای بردافزا نیز بر اساس نوع قوای محرکه و شیوه تأمین انرژی در این مقررات تعریف شده‌اند.

مجوز واردات و تخصیص ارز بر اساس نظام رتبه‌بندی رقابتی و با در نظر گرفتن شاخص‌هایی مانند خدمات پس از فروش، داشتن نمایندگی، سابقه واردات و میزان رضایت مشتریان صادر می‌شود؛ بنابراین واردات تجاری خودرو صرفاً توسـط اشخاص حقوقی و واحدهای تولیدی امکان‌پذیر است و این فرآیند با محدودیت در تعداد خودرو و میزان ارز تخصیصی همراه خواهد بود.

ایرانیان دارای کارت اقامت می‌توانند یک دسـتگاه خودرو را بدون انتقال ارز و از محل ارز در اختیار خود با تأیید بانک مرکزی وارد کنند. همچنین سرمایه‌گذاران خارجی به ازای هر ۳۰۰ هزار دلار سـرمایه‌گذاری، مجاز به ورود موقت یک دستگاه خودرو با ارزش حداکثر ۳۰ هزار دلار هستند که تا پنج سال امکان فروش آن را ندارند. جانبازان دارای مجوز نیز امکان واردات یک دستگاه خودرو را خواهند داشت.

واردات خودروهای سـواری با هر حجم موتور مجاز اسـت. خودروهای نو باید حداکثر ۹۹ کیلومتر کارکرد داشته باشند و خودروهای کارکرده نیز باید کمتر از پنج سال از زمان تولید آنها گذشته و بیش از ۱۰۰ کیلومتر کارکرد داشته باشند.

سـن خودرو در زمان ورود به کشور بر اساس مارک، مدل و شـماره شناسایی (VIN) باید کمتر از پنج سال باشد. همچنین خودرو باید تأییدیه سـازمان ملی استاندارد و سازمان حفاظت محیط زیست را دریافت کرده و یکی از شرایطی همچون تأیید نـوع خودرو، گواهی WVTA، گواهی انطباق اروپایی COC، گواهی انطباق عمومی، تأییدیه کشور چین، تأییدیه اتحادیه اقتصادی اوراسیا یا سایر استانداردهای مورد تأیید سازمان ملی استاندارد ایران را داشته باشد.

ارزش خودروهای مجاز برای ورود، اعم از نو و کارکرده، هر سال توسط وزارت صنعت، معدن و تجارت با هماهنگی گمرک ایران و بر اساس قیمت شرکت‌های تولیدکننده، نمایندگی‌های رسمی در کشورهای ثالث یا قیمت بازار خودروهای کارکرده تعیین می‌شود و همین ارزش، مبنای محاسبه حقوق ورودی، مالیات و سایر عوارض خواهد بود.حقوق ورودی خودروهای بنزینی تا ۱۵۰۰ سی‌سی ۲۰ درصـد، خودروهای ۱۵۰۱ تـا ۲۰۰۰ سی‌سی ۴۰ درصد، خودروهای ۲۰۰۱ تـا ۲۵۰۰ سی‌سی ۱۳۰ درصد، خودروهای ۲۵۰۱ تا ۳۰۰۰ سی‌سی ۱۴۵ درصد و خودروهای با حجم موتور بیش از ۳۰۰۰ سی‌سی ۱۶۵ درصد تعیین شده است.همچنین حقوق ورودی خودروهای هیبریدی ۱۵ درصد، خودروهای تمام برقی چهار درصد و خودروهای وارداتی جانبازان نیز چهار درصد است. نرخ حقوق ورودی خودروهای وارداتی ایرانیان مقیم خارج از کشور نیز مطابق مقررات اختصاصی این گروه محاسبه می‌شود

واردکنندگان علاوه بر حقوق ورودی باید ۱۰ درصد مالیات بر ارزش افـزوده، یک درصد حقوق ورودی به عنوان عوارض هلال احمر، عوارض پسماند معادل نیم در هزار ارزش گمرکی، عوارض ۱۰ درصدی واردات خودروهای بنزینی و هیبریدی، عوارض ریالی واردات هر دستگاه خودرو، عوارض پنج درصدی بر مبنای ارزش فوب و در صورت واردات توسط اشخاص حقیقی یا بدون کارت بازرگانی، دو درصد مالیات علی‌الحساب را نیز پرداخت کنند.

هزینه استاندارد معادل هشت در هزار ارزش CIF، گواهی اسقاط خودرو یا پرداخت معادل یک و نیم درصد ارزش خودرو، عوارض شماره‌گذاری معادل ۱۰ درصد ارزش گمرکی، سه درصد ارزش گمرکی بابت مالیات نقل و انتقال دارایی هنگام شماره‌گذاری و عوارض شهرداری نیز از دیگر هزینه‌های واردات خودرو محسوب می‌شود.

دلار در بازار جهانی تقویت شد؛ ین ژاپن به کف ۴۰ ساله نزدیک شد

دلار آمریکا در معاملات جهانی تقویت شـد و ین ژاپن تحت فشار قرار گرفت. افزایش نگرانی‌های تورمی، رشد قیمت انرژی و انتظار برای مسیر نرخ بهره فدرال رزرو از عوامل اصلی تحولات بازار ارز عنوان شدند.

بـازار ارز جهانی امروز تحت تاثیـر افزایش تقاضا برای دارایی‌های امن و نگرانی سـرمایه‌گذاران درباره چشم‌انداز اقتصاد جهانی، شاهد تقویت دلار آمریکا بود.

بر اساس گزارش رویترز، دلار در برابر ین ژاپن به بالاترین سطح خود در حدود ۴۰ سال اخیر رسید و نرخ برابری دلار/ین به محدوده ۱۵۸ ین برای هر دلار نزدیک شد. این حرکت نشان‌دهنده فشار قابل توجه بر پول ژاپن و افزایش تقاضا برای دلار در بازارهای جهانی است.

تحلیلگران بازار معتقدند افزایش قیمت انرژی، به‌ویژه نفت، و نگرانی از بازگشت فشارهای تورمی، باعث شده معامله‌گران احتمال کاهش سریع نرخ بهره توسط بانک مرکزی آمریکا را کمتـر ارزیابی کنند. این موضـوع از ارزش دلار حمایت کرده است.

در همین حال، ضعف ین ژاپن به یکی از موضوعات مهم بازارهای جهانی تبدیل شده است.

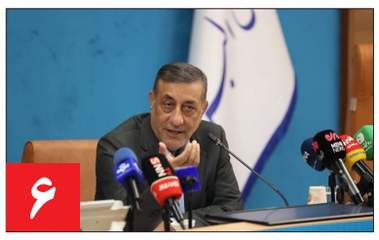

۶

روند توسعه کشور باوجود همه سختی‌ها ادامه دارد

۷

لژیونرهایی که برای بقا می‌جنگند

۸

ردپای جنگ آمریکا در قلب فناوری خلیج فارس

برای کاهش قدرت خرید مردم چاره اندیشی شود

با تدابیر صورت گرفته کمبود کالا در بازار وجود ندارد و مایحتاج عمومی مردم تامین است، در شرایط کنونی باید...

صفحه ۲

طلای جهانی در نقطه حساس بحران انرژی یا سیاست پولی؟

طلا در معاملات امروز با وجود حفظ سطح روانی ۴۱۰۰ دلار، نتوانست مسیر صعودی تازه‌ای آغاز کند. افزایش تنش‌های...

صفحه ۳

اصلاح هدفمند؛ جراحی اقتصادی بدون تیغ تورم

آیین‌نامه اجـرایی جدید بنـد «پ» ماده ۴۶ قانون برنامه هفتم که از سـوی سازمان بهینه‌سازی و مدیریت راهبردی انرژی...

صفحه ۵

طوفان در راه است؛ بازار نفت در محاصره‌ی ریسک‌های جدید

کریم حسن پور – افزایش تنش‌ها در تنگه هرمز و دریای سرخ، قیمت نفت را به بالاترین سطح خود در بیش از شش هفته گذشته رساند و نگرانی‌ها درباره اختلال در عرضه جهانی نفت را تشدید کرد.

بازار جهانی نفت بار دیگر تحت تأثیر تحولات ژئوپلیتیکی خاورمیانه قرار گرفته اسـت. تشدید تنش‌ها میان ایران و آمریکا، افزایش حملات حوثی‌های یمن به نفتکش‌های سعودی در دریای سرخ و نگرانی از اختلال در دو گذرگاه حیاتی انتقال انرژی جهان، یعنی تنگه هرمز و باب‌المندب، موجب شده است معامله‌گران با احتیاط بیشتری بازار را دنبال کنند. این نگرانی‌ها باعث شد قیمت نفت برای پنجمین روز متوالی افزایش یابد و به بالاترین سطح خود در بیش از شش هفته اخیر برسد؛ آن هم در شرایطی که افزایش غیرمنتظره ذخایر نفت خام آمریکا در حالت عادی می‌توانست فشار نزولی بر قیمت‌ها وارد کند.

جهش قیمت نفت در سایه افزایش ریسک‌های ژئوپلیتیکی

در معاملات روز پنج‌شنبه بازارهای آسیایی، بهای نفت برنت با حدود دو درصد افزایش به محدوده ۹۶ دلار در هر بشکه رسید که بالاترین قیمت آن از اوایل ژوئن به شمار می‌رود. نفت خام وست تگزاس اینترمدیت (WTI) نیز با رشد نزدیک به دو درصدی به بیش از ۸۸ دلار در هر بشکه صعود کرد

رشد قیمت‌ها در حالی رقم خورد که سرمایه‌گذاران بیش از هر عامل دیگری بر تحولات امنیتی خاورمیانه متمرکز شده‌اند؛ تحولاتی که می‌تواند عرضه نفت از مهم‌ترین مسیرهای دریایی جهان را با اختلال مواجه کند

حمله به نفتکش‌های سعودی؛ تنش در دریای سرخ وارد مرحله تازه‌ای شد

حوثی‌های یمن، اعلام کردند دو نفتکش سعودی با نام‌های ENCELA و LAYLIA را در دریای سرخ هدف حمله قرار داده‌اند. این گروه مدعی شد حملات در واکنش به نقض محاصره دریایی اعلام‌شده علیه عربستان انجام شده است.اگرچه مقام‌های سعودی تاکنون وقوع خسارت به این نفتکش‌ها را تأیید نکرده‌اند، اما گزارش‌های امنیت دریایی حاکی از آن است که یکی از شناورهای معرفی‌شده از سوی حوثی‌ها مورد اصابت قرار گرفته است

این حملات تنها چند روز پس از آن صورت گرفت که حوثی‌ها تهدید کردند تمامی کشتی‌های حامل نفت عربستان یا شناورهایی که به مقصد بنادر سعودی حرکت می‌کنند، در محدوده تنگه باب‌المندب هدف قرار خواهند گرفت. این گروه حتی از آغاز محاصره دریایی عربستان خبر داد و مدعی شـد هشدارهایش تاکنون باعث تغییر مسیر و بازگشت حدود ۱۰ کشتی شده است؛ ادعایی که هنوز به‌طور مستقل تأیید نشده است

پیش از این نیز چند نفتکش سـعودی که به مقصد هند و چین در حرکت بودند، در پی هشدارهای حوثی‌ها مسیر خود را تغییر داده بودند

باب‌المندب؛ گلوگاه حساس تجارت جهانی انرژی

تنگه باب‌المندب یکی از مهم‌ترین مسیرهای انتقال نفت و کالا در جهان است و دریای سرخ را به خلیج عدن متصل می‌کند. هرگونه ناامنی در این آبراه می‌تواند پیامدهای گسترده‌ای برای تجارت جهانی انرژی داشته باشد

در صورت تداوم حملات، بسیاری از نفتکش‌ها ناچار خواهند شد به جای عبور از باب‌المندب، مسیر طولانی دماغه امید نیک در جنوب آفریقا را انتخاب کنند؛ مسیری که علاوه بر افزایش زمان حمل‌ونقل، هزینه سوخت، کرایه کشتی و حق بیمه را نیز به‌طور قابل توجهی افزایش خواهد داد.

تنگه هرمز؛ نگرانی بزرگ‌تر بازار

هم‌زمان با تشدید بحران در دریای سرخ، وضعیت تنگه هرمز نیز به یکی از مهم‌ترین دغدغه‌های بازار نفت تبدیل شـده است.ارتش آمریکا اعلام کرد برای دوازدهمین شب متوالی حملاتی را علیه اهداف مرتبط با ایران انجام داده است.

در مقابل، سپاه پاسداران انقلاب اسلامی اعلام کرد یک نفتکش هنگام عبور از مسیری که به گفته این نهاد مین‌گذاری شده بود، دچار انفجار و آتش‌سوزی شده و دو نفتکش دیگر نیز از ادامه مسیر منصرف شده‌اند.

سپاه همچنین مدعی شد کنترل کامل تنگه هرمز را در اختیار دارد و تا زمان ادامه اقدامات نظامی آمریکا، این آبراه عملاً بسته خواهد بود. به گفته سخنگوی سپاه، هیچ نفتکشی بدون هماهنگی با ایران اجازه عبور از تنگه هرمز را نخواهد داشت و مسیر جنوبی این تنگه نیز مین‌گذاری شده است.

> قیمت نفت برای پنجمین روز متوالی افزایش یابد و به بالاترین سطح خود در بیش از شش هفته اخیر برسد؛ آن هم در شرایطی که افزایش غیرمنتظره ذخایر نفت خام آمریکا در حالت عادی می‌توانست فشار نزولی بر قیمت‌ها وارد کند.

چرا بازار نسبت به این تحولات حساس است؟

تنگه هرمز و باب‌المندب دو شاهراه اصلی انتقال نفت جهان محسوب می‌شوند و بخش قابل توجهی از صـادرات دریـایی نفت از این دو مسیر عبور می‌کند. از این رو، هرگونه تهدید امنیتی در این مناطق می‌تواند عرضه جهانی نفت را با اختلال روبه‌رو کند.به همین دلیل، معامله‌گران اکنون بیش از گذشته بر ریسک حمل‌ونقل دریایی، افزایش هزینه‌های بیمه، احتمال حملات جدید به نفتکش‌ها و تأسیسات انرژی و تأثیر این عوامل بر عرضه جهانی نفت تمرکز کرده‌اند.

افزایش ذخایر نفت آمریکا نتوانست روند صعودی قیمت‌ها را متوقف کند

در شرایطی که تنش‌های ژئوپلیتیکی از قیمت نفت حمایت کرده‌اند، گزارش تازه اداره اطلاعات انرژی آمریکا (EIA) نشان می‌دهد ذخایر نفت خام این کشور برخلاف انتظار بازار افزایش یافته است.

بر اساس این گزارش، ذخایر تجاری نفت خام آمریکا در هفته منتهی به ۱۷ ژوئیه با رشد ۲ میلیون بشکه‌ای به ۴۱۱.۷ میلیون بشکه رسید؛ در حالی که تحلیلگران انتظار کاهش حدود ۱.۱ میلیون بشکه‌ای را داشتند.

همچنین ذخایر بنزین ۸۰۰ هزار بشکه و ذخایر فرآورده‌های میان‌تقطیر ۱.۴ میلیون بشکه افزایش یافت و مجموع ذخایر تجاری فرآورده‌های نفتی آمریکا نیز ۱۱.۶ میلیون بشکه بیشتر شد. این افزایش عمدتاً ناشی از کاهش فعالیت پالایشگاه‌ها، افت صادرات نفت خام و افزایش واردات بوده است.

با این حال، بازار واکنش چندانی به این آمار نشان نداد؛ زیرا نگرانی از احتمال اختلال در صادرات نفت خاورمیانه، اثر افزایشی ذخایر آمریکا را تحت‌الشعاع قرار داده است.

بازار نفت در مقطع کنونی بیش از آنکه به شاخص‌های سنتی عرضه و تقاضا واکنش نشان دهد، تحت تأثیر تحولات ژئوپلیتیکی قرار دارد. حملات حوثی‌ها به نفتکش‌های سعودی، تهدید به محاصره دریایی در باب‌المندب، تشدید تقابل نظامی میان ایران و آمریکا و افزایش تنش‌ها در تنگه هرمز، همگی ریسک اختلال در عرضه نفت را به شکل محسوسی افزایش داده‌اند.

اگرچه افزایش ذخایر نفت خام آمریکا می‌توانست عاملی برای کاهش قیمت‌ها باشد، اما نگرانی از امنیت مسیرهای انتقال انرژی موجب شده است معامله‌گران همچنان با دیدگاهی محتاطانه و صعودی به بازار نگاه کنند. در صورتی که تنش‌ها در دو گذرگاه راهبردی هرمز و باب‌المندب ادامه یابد یا ابعاد گسترده‌تری پیدا کند، احتمال تداوم نوسانات شدید و افزایش بیشتر قیمت نفت در بازارهای جهانی دور از انتظار نخواهد بود

جنگ و اقتصاد علیه ترامپ؛ جمهوری‌خواهان کنترل کنگره را از دست می‌دهند؟

جنگ‌افروزی ترامپ، افزایش فشار اقتصادی بر آمریکایی‌ها و تلاش دموکرات‌ها برای تبدیل انتخابات میان‌دوره‌ای کنگره به همه‌پرسی علیه جمهوری‌خواهان، رقابت بر سر کنترل کنگره را سرنوشت ساز کرده است.

گروه بین‌الملل: با نزدیک شدن به انتخابات میان‌دوره‌ای کنگره آمریکا (۳ نوامبر/۱۲ آبان)، فضای سیاسی این کشور به‌تدریج وارد یکی از حساس‌ترین مقاطع خود شده است؛ انتخاباتی که از آن به‌عنوان نخستین آزمون جدی سیاسی دونالد ترامپ پس از بازگشت به کاخ سفید یاد می‌شود و می‌تواند توازن قدرت در واشنگتن را به‌طور قابل‌توجهی تغییر دهد.

در حال حاضر، جمهوری‌خواهان کنترل هر دو مجلس کنگره را در اختیار دارند. در مجلس نمایندگان، جمهوری‌خواهان با حدود ۲۲۰ کرسی در برابر ۲۱۵ کرسی دموکرات‌ها اکثریتی شکننده در اختیار دارند؛ وضعیتی که باعث شده دموکرات‌ها تنها با کسب چند کرسی بتوانند کنترل مجلس را بازپس بگیرند. در مجلس سنا نیز جمهوری‌خواهان با ترکیب ۵۳ سناتور در برابر ۴۷ سناتور دموکرات و مستقل‌های همسو با دموکرات‌ها، برتری نسبی دارند. این مسئله موجب شده انتخابات ۲۰۲۶ برای هر دو حزب اهمیتی راهبردی پیدا کند زیرا تغییر حتی چند کرسی می‌تواند موازنه قدرت در کنگره را تغییر دهد.اهمیت این انتخابات تنها به ترکیب کنگره محدود نمی‌شود، بلکه شرایط اقتصادی و اجتماعی آمریکا نیز به عامل تعیین‌کننده‌ای در فضای رقابت تبدیل شده است. افزایش نگرانی‌ها درباره تورم، هزینه زندگی، قیمت انرژی و فشار معیشتی پس از حملات متجاوزانه به ایران، بخشی از مزیت سنتی جمهوری‌خواهان در حوزه اقتصاد را تحت تأثیر قرار داده و زمینه را برای حملات سیاسی دموکرات‌ها علیه دولت ترامپ فراهم کرده است. همزمان، جمهوری‌خواهان تلاش می‌کنند با تکیه بر موضوعاتی مانند مهاجرت، امنیت مرزی و جنگ فرهنگی، دستور کار افکار عمومی را از مسائل اقتصادی به سمت موضوعات هویتی و امنیتی سوق دهند.

زودتـر با خبـر شوید...
www.mozayedemonaghese.com
واحد پشتیبانی و سایت ۴۹۱۰۵۴۲۵–۰۲۱
مزایده منقصه

روزنامه مرزاقتصاد
شنبه ۳ مرداد ماه ۱۴۰۵ • شماره ۹۶۰۰
www.marzeghtesad.ir
۲

رشد ۲۷۷ درصدی صدور چک الکترونیک در شبکه بانکی

بانک مرکزی اعلام کرد: در سه ماهه ابتدای امسال بیش از یک میلیون و ۸۰۰ هزار فقره چک الکترونیکی توسط مشتریان شبکه بانکی صادر شده که نسبت به مدت مشابه سال گذشته رشد ۲۷۷ درصدی داشته است.

به گزارش از بانک مرکزی، تعداد چک‌های الکترونیک صادر شده از سوی مشتریان در فروردین ماه امسال ۳۰۳ هزار و ۲۶۸ فقره بوده است. این آمار در اردیبهشت ماه امسال به ۸۸۸ هزار و ۲۱۶ فقره رسید و در خردادماه نیز ۶۴۳ هزار و ۶۴ فقره ثبت شده است. گفتنی است در سه ماهه ابتدایی امسال در مجموع یک میلیون و ۸۳۴ هزار و ۵۴۸ فقره چک الکترونیک از سوی مشتریان شبکه بانکی صادر شده است.

این در حالیست که مجموع چک الکترونیک صادر شده در سه ماهه ابتدایی سال ۱۴۰۴ معادل ۴۸۵ هزار و ۸۱۲ فقره بوده است. همچنین در خرداد ماه امسال ۵ درصد چک‌های صادر شده مشتریان شبکه بانکی، چک الکترونیک بوده است

رشد ۲۷۷ درصدی صدور چک الکترونیک در شبکه بانکی/ دریافت دسته چک الکترونیک ۳ برابر شد

در سه ماهه ابتدایی امسال حدود ۵۸۰ هزار دسته چک الکترونیک از سوی شبکه بانکی در اختیار مشتریان قرار گرفته است که این آمار در مقایسه با سه ماهه ابتدایی سال ۱۴۰۴ رشد ۲۱۳ درصدی را نشان می‌دهد.در خردادماه امسال نسبت تعداد دسته‌چک‌های الکترونیک اشخاص حقیقی به کل دسته چک‌های الکترونیک و کاغذی اشخاص حقیقی به ۲۶.۸۵ درصد رسیده است. این آمار نشان می‌دهد حدود ۲۷ درصد از دسته چک‌های صادر شده برای مشتریان حقیقی شبکه بانکی، الکترونیک بوده است.

نسبت سپرده قانونی برای تمامی بانک‌ها و مؤسسات اعتباری ۱.۵ واحد درصد افزایش یافت

با هدف مدیریت رشد نقدینگی و مهار تورم، مرحله دوم افزایش نسبت سپرده قانونی بانک ها به میزان ۰.۷۵ واحد درصد دیگر انجام می شود. در مجموع و با احتساب مرحله اول به میزان ۰.۷۵ واحد درصد، این نسبت طی دو مرحله ۱.۵ واحد درصد افزایش یافت.

به گزارش از بانک مرکزی، بر اساس بخشنامه شماره ۰۵/۲۱۵۶۳ مورخ ۱۴۰۵/۲/۱۳ موضوع اعلام افزایش نسبت سپرده قانونی در دو مرحله به موجب بند (۱) از مصوبات شصت و یکمین جلسه مورخ ۱۴۰۵/۲/۶ شورای سیاست‌گذاری پولی و ارزی، این نسبت در مرحله اول و به موجب این بخشنامه برای تمام بانک‌ها و مؤسسات اعتباری به میزان ۰.۷۵ واحد درصد افزایش یافت. در حال حاضر، پیرو بخشنامه فوق و به عنوان مرحله دوم افزایش نسبت مورد اشاره، نسبت سپرده قانونی برای تمامی بانک‌ها و مؤسسات اعتباری به میزان ۰.۷۵ واحد درصد دیگر افزایش می‌یابد.گفتنی است، بانک مرکزی همزمان با این اقدامات، حمایت هدفمند از تولید و تأمین مالی بخش های اولویت دار اقتصاد را فعالانه دنبال خواهد کرد.

لازم به ذکر است، بانک ها بایستی مراتب را با لحاظ مفاد بخشنامه شماره ۹۶/۱۴۹۱۵۳ مورخ ۱۳۹۶/۵/۱۶ به تمامی واحدهای ذی‌ربط بانک و مؤسسه اعتباری غیربانکی ابلاغ کرده و بر حُسن اجرای آن نظارت دقیق به عمل آورند.

۵۲ همت تسهیلات اشتغال‌زایی به استان‌ها ابلاغ شد

معاون توسعه کارآفرینی و اشتغال وزیر تعاون، کار و رفاه اجتماعی گفت: ۵۲ هزار میلیارد تومان تسهیلات اشتغال‌زایی به استان‌های کشور ابلاغ شده است که سهم استان بوشهر از این منابع، با رشد ۶۰ درصدی نسبت به سال گذشته، به بیش از یک‌هزار و ۶۰۰ میلیارد تومان می‌رسد.

سید مالک حسینی در حاشیه بازدید از کسب و کارهای آسیب‌دیده شهرک صنعتی بوشهر ناشی از جنگ‌تحمیلی سوم در گفت وگو با رسانه ها افزود: منابع تسهیلات خرد اشتغال هفته گذشته به استان‌ها ابلاغ شد و این ابلاغ در مقایسه با مدت مشابه سال قبل، چهار ماه زودتر انجام گرفته است

وی یادآورشد: ابلاغ زودهنگام منابع، فرصت مناسبی برای تسریع در حمایت از کسب‌وکارهای خرد و کوچک و اجرای طرح‌های اشتغال‌زایی در استان‌های کشور فراهم کرده است.

معاون توسعه کارآفرینی و اشتغال وزیر تعاون، کار و رفاه اجتماعی ادامه داد: افزون بر ۵۲ هزار میلیارد تومان منابع ابلاغ‌شده، اختصاص ۸۰ هزار میلیارد تومان تسهیلات تکمیلی نیز در دستور کار قرار گرفته است. مراحل پیگیری این منابع انجام شده است و تسهیلات تکمیلی به‌زودی به استان‌ها ابلاغ خواهد شد.وی با اشاره به حمایت از استان‌های متأثر از شرایط جنگ اقتصادی بیان کرد: در ارزیابی‌های ملی، سهم ویژه‌ای برای استان‌هایی در نظر گرفته شده است که بیشترین ریزش نیروی کار ناشی از شرایط جنگی را تجربه کرده‌اند.

تلاش می‌شود استان‌های مشمول، افزون بر سهم استانی خود، از منابع ملی نیز بهره‌مند شوند تا آثار این شرایط بر بازار کار و اشتغال آنها به حداقل برسد

حسینی همچنین درباره عملکرد کشوری پرداخت تسهیلات اشتغال‌زایی گفت: براساس آخرین گزارش‌ها، بیش از هشت هزار میلیارد تومان تسهیلات برای ۴۳ هزار پرونده در سطح کشور کارسازی شده است.

برای کاهش قدرت خرید مردم چاره اندیشی شود

مریم لطفی – با تدابیر صورت گرفته کمبود کالا در بازار وجود ندارد و مایحتاج عمومی مردم تامین است، در شرایط کنونی باید اولویت بر کنترل و ثبات قیمت‌ها متمرکز شده و برای کاهش قدرت خرید مردم چاره اندیشی شود.

تاکید رئیس جمهور پزشکیان بر معیشت مردم حتی در شرایط جنگ و الزامات ایجاد ثبات اقتصادی در شرایط کنونی ،صحبت از رشد اقتصادی و حتی ثبات اقتصادی در شرایط جنگی چندان معنا ندارد زیرا جنگ ذاتاً با ناطمینانی همراه است و اجازه شکل‌گیری ثبات را نمی‌دهد

اگر یک جنگ طولانی‌مدت مانند جنگ هشت‌ساله ایران و عراق وجود داشته باشد، شرایط تا حدودی قابل پیش‌بینی می‌شود و فعالان اقتصادی می‌توانند خود را با آن تطبیق دهند، اما در شرایط فعلی که با تهدیدات ناشی از جنگ‌های نوین، تحریم‌ها و درگیری‌های هوایی، موشکی و پهپادی مواجه هستیم، صحبت از ثبات اقتصادی چندان منطقی به نظر نمی‌رسد

در چنین شرایطی مهم‌ترین موضوعی که به سرعت خود را نشان می‌دهد و مردم را تحت فشار قرار می‌دهد، افزایش قیمت‌ها است. حتی موضوع بیکاری نیز در اولویت بعدی قرار می‌گیرد؛ زیرا ایجاد اشتغال نیازمند ثبات، امنیت و وجود انگیزه برای سرمایه‌گذاری است.

در دوران جنگ و ناطمینانی، سرمایه‌گذار تمایلی به ورود منابع خود به بخش‌های تولیدی ندارد. از سوی دیگر، تخریب زیرساخت‌ها، محدودیت در تامین مواد اولیه و کمبود منابع مالی، امکان اجرای طرح‌های اشتغال‌زایی را نیز کاهش می‌دهد.

مهم‌ترین موضوعی که به سرعت خود را نشان می‌دهد و مردم را تحت فشار قرار می‌دهد، افزایش قیمت‌ها است. حتی موضوع بیکاری نیز در اولویت بعدی قرار می‌گیرد؛ زیرا ایجاد اشتغال نیازمند ثبات، امنیت و وجود انگیزه برای سرمایه‌گذاری است.

دولت رویکرد حمایتی از خانوارها داشته باشد

دولت در شرایط فعلی باید رویکرد حمایتی در پیش بگیرد، مهم‌ترین اقدام دولت، حرکت در مسیر ایجاد امنیت و کاهش تنش‌ها از طریق مذاکره یا هر سازوکار دیگری است که بتواند فضای اقتصادی را آرام‌تر کند.

در شرایط فعلی نباید از رشد اقتصادی سخن گفت، بلکه اولویت باید بر کنترل و ثبات قیمت‌ها متمرکز بود زیرا ثبات اقتصادی به طور طبیعی به ثبات قیمت‌ها منجر می‌شود، اما زمانی که ثبات اقتصادی وجود ندارد، نمی‌توان انتظار داشت قیمت‌ها نیز ثابت بمانند.

دولت باید بر عملکرد شرکت‌ها و بنگاه‌هایی که با احتکار یا اعلام مداوم قیمت‌های جدید موجب التهاب در بازار می‌شوند، نظارت جدی داشته باشد. هرچند افزایش برخی هزینه‌ها ممکن است افزایش قیمت‌ها را تا حدی توجیه کند، اما در برخی موارد نیز عده‌ای از شرایط موجود سوءاستفاده کرده و با هدف کسب سود بیشتر، قدرت خرید مردم را تحت فشار قرار می‌دهند.

استمرار اجرای سیاست‌هایی نظیر کالابرگ و حمایت‌های عمومی از اقشار کم‌درآمد را در شرایط کنونی ضروری است زیرا، در شرایط فعلی بیشترین فشار بر دهک‌های پایین درآمدی وارد می‌شود.

نظارت بر تخصیص ارز و عملکرد برخی نهادهای مالی و بانکی ضروری است

دولت باید با بخش‌هایی که به دنبال کسب سودهای غیرمتعارف هستند، برخورد کند. به عنوان مثال، لازم است درباره روند قیمت‌گذاری در برخی صنایع از جمله خودروسازی، نحوه تخصیص ارز، قیمت خودروهای وارداتی و عملکرد برخی نهادهای مالی و بانکی نظارت بیشتری اعمال شود.

همچنین باید بر نحوه استفاده از منابع مالی، بازگشت ارزهای حاصل از فعالیت‌های اقتصادی، بازپرداخت تسهیلات کلان و جلوگیری از شکل‌گیری پرونده‌های فساد اقتصادی حساسیت بیشتری وجود داشته باشد. اگر دولت در این حوزه‌ها ورود نکند، در عمل اقتصاد به حال خود رها خواهد شد.

کمبودی در بازار مصرف مشاهده نمی شود

اگر موضوع دارو را که دارای پیچیدگی‌ها و مشکلات خاص خود است کنار بگذاریم، در حوزه کالاهای عمومی و اقلام اساسی کمبود جدی مشاهده نشده و بازار با قحطی یا نایاب شدن کالاها مواجه نبوده است. البته افزایش قیمت‌ها همچنان وجود دارد و قدرت خرید مردم کاهش یافته است، اما اگر قیمت برخی کالاها به روز رسانی نمی شد، این احتمال نیز وجود داشت که شرایط دشوارتر شده و حتی کشور به سمت جیره‌بندی حرکت کند؛ اتفاقی که در دوران جنگ تحمیلی تجربه شده بود.

به نظر می‌رسد دولت از قبل احتمال بروز چنین شرایطی را پیش‌بینی کرده و برای تامین کالاهای اساسی برنامه‌ریزی‌هایی انجام داده است که از جمله می توان به تامین به‌موقع واردات، حمایت از تولیدکنندگان و تامین مواد اولیه مورد نیاز کارخانه‌ها اشاره کرد.

در حال حاضر، از نظر تامین کالا کمبود محسوسی در فروشگاه‌ها دیده نمی‌شود و قفسه‌ها با مشکل جدی مواجه نیستند، اما مسئله اصلی کاهش قدرت خرید مردم است. البته باید توجه داشت که بخشی از افزایش قیمت‌ها ناشی از تورم، رشد نرخ ارز، افزایش هزینه مواد اولیه و اختلال در فعالیت برخی صنایع و واحدهای بزرگ تولیدی است که در نهایت آثار آن به مصرف‌کننده نهایی منتقل می‌شود.

کنکور به موقع برگزار می‌شود

وزیر آموزش و پرورش درباره برخی گمانه‌زنی‌های مطرح شده درباره احتمال تعویق آزمون سراسری ۱۴۰۵ گفت: کنکور سر موعد خود انجام می‌شود و امتحانات نهایی نیز برگزار خواهد شد.

علیرضا کاظمی، در حاشیه مراسم بزرگداشت شهیده «زهرا حداد عادل» در جمع خبرنگاران گفت: رهبر شهید ما انسانی قرآنی بود، اگر بتوانیم این شاخصه‌ها را بین نیروهای مسلح و نسل جدید خود نهادینه کنیم، عزت، استقلال و قدرت کشور تقویت می‌شود.

وی اظهار کرد: همین باورها کشور ما را هم در راستای پیشرفت‌های علمی و مقاومت در برابر دنیای استکبار به اوج رساند.

وزیر آموزش و پرورش درباره امکان تعویق کنکور با توجه به لغو امتحانات نهایی در برخی از استان‌های جنوبی گفت: نگران نباشید، کنکور سر موعد خود انجام می‌شود و امتحانات نهایی دانش‌آموزان نیز برگزار خواهد شد.

آزمون سراسری و آزمون پذیرش دانشجو معلم سال ۱۴۰۵ روزهای پنجشنبه ۲۹ و جمعه ۳۰ مرداد ماه به صورت همزمان در سراسر کشور برگزار می‌شود، البته فرایند انتخاب رشته و اعلام نتایج آزمون سراسری و آزمون پذیرش دانشجو معلم مطابق مصوبات شورای عالی انقلاب فرهنگی به‌صورت جداگانه خواهد بود.

پیشنهاد برای کاهش محدودیت برق صنعت

محدودیت‌ها در تأمین انرژی صنایع، به‌عنوان چالش روزهای گرم تابستان و روزهای سرد زمستان، هر سال مورد توجه قرار می‌گیرد. با این حال، همچنان صنایع در تابستان با قطعی برق و در زمستان با محدودیت گاز روبه‌رو هستند. در روزهای پایانی اولین ماه تابستان، جلسه‌ای با حضور مسعود پزشکیان، رئیس‌جمهوری، وزرای صمت و نیرو و نمایندگان بخش خصوصی برگزار شد که محور آن ناترازی انرژی و تبعات آن برای صنایع بود. در این نشست، هفت پیشنهاد برای به حداقل رساندن آسیب صنایع از کمبود و قطعی برق روی میز قرار گرفت و تصویب شد. پیشنهاد اول به برخورد قاطع، قانونی و بدون اغماض با واحدهای صنعتی متخلف در حوزه مصرف برق و ابطال پروانه فعالیت واحدهای متخلف از سوی وزارت صنعت، معدن و تجارت مربوط می‌شد. در پیشنهاد دوم، ایجاد سازوکارهای لازم برای فعالیت واحدهای صنعتی در روزهای جمعه با هماهنگی شورای عالی کار، به‌منظور جبران بخشی از محدودیت‌های تولید مورد تأکید قرار گرفت؛ پیشنهادی که بخش خصوصی نیز از آن استقبال کرده است.

کاهش برنامه محدودیت تأمین برق شهرک‌های صنعتی از دو روز در هفته به یک روز، سومین پیشنهاد مطرح‌شده بود؛ گزینه‌ای که البته پیش از این نیز مقامات مسئول بر آن تأکید داشتند، اما همچنان برخی شهرک‌های صنعتی با دو تا سه روز قطعی برق مواجه می‌شوند. پیشنهاد چهارم به الزام مجتمع‌های پتروشیمی به تأمین برق مورد نیاز خود از طریق خرید برق سبز از بورس انرژی، به‌منظور آزادسازی ظرفیت شبکه برای تأمین برق صنایع مربوط می‌شد. پیشنهاد پنجم نیز مگامال‌ها و مراکز بزرگ تجاری را به کاهش مصرف انرژی از طریق کاهش ساعات فعالیت، به‌ویژه در دو ماه پایانی فصل گرم سال ملزم می‌کند.

در پیشنهاد ششم، اجرای برنامه فراگیر اطلاع‌رسانی و فرهنگ‌سازی از سوی دستگاه‌های مسئول و رسانه‌ها برای دعوت مردم به مدیریت مصرف انرژی با هدف حمایت از تولید، حفظ اشتغال و پایداری اقتصاد کشور مورد تأکید قرار گرفته است. در پیشنهاد هفتم نیز اختصاص ظرفیت‌های جدید ایجادشده در شبکه برق کشور به طرح‌های توسعه‌ای و واحدهای صنعتی مورد توجه قرار گرفت.

در جلسه با رئیس‌جمهوری چه مواردی مطرح شد؟

آرمان خالقی، فعال بخش خصوصی درباره جلسه برگزارشده با حضور رئیس‌جمهوری و نمایندگان بخش خصوصی گفت: «این جلسه با هدف بررسی راهکارهای کاهش قطعی برق صنایع برگزار و پیشنهادهای مختلفی از سوی بخش خصوصی مطرح شد. در این جلسه، موضوعات متعددی از جمله وضعیت شهرک‌های صنعتی، صنایع بزرگ، پتروشیمی‌ها، توسعه انرژی‌های تجدیدپذیر و افزایش بهره‌وری انرژی مورد بررسی قرار گرفت.»

او افزود: «پیشنهادهای مطرح‌شده در این جلسه هنوز به‌عنوان مصوبه نهایی ابلاغ نشده است، بلکه جلسه به‌نوعی یک اتاق فکر بود و بخش خصوصی پیشنهادهای خود را در حوزه‌های مختلف ارائه کرد. قرار است در یک جلسه تکمیلی، این پیشنهادها به‌صورت کارشناسی بررسی و در قالب یک گزارش جامع تدوین شود تا در صورت تأیید و اثربخش بودن، برای ابلاغ و اجرای آنها تصمیم‌گیری شود.»

خالقی با اشاره به مشکلات شهرک‌های صنعتی در زمینه تأمین برق سبز اظهار کرد: «بسیاری از شهرک‌های صنعتی، به‌ویژه واحدهای کوچک و متوسط، دسترسی آسانی به خرید برق سبز ندارند و خرید این نوع برق نیز ممکن است برای آنها هزینه‌بر باشد. از سوی دیگر، ایجاد نیروگاه خورشیدی برای هر واحد صنعتی به‌صورت جداگانه نیز همیشه امکان‌پذیر نیست؛ بنابراین باید راهکارهایی برای توسعه نیروگاه‌های تجدیدپذیر و استفاده آسان‌تر واحدهای صنعتی از این ظرفیت پیدا شود.»

جمعه‌کاری به رسمیت شناخته شود

این عضو هیأت نمایندگان اتاق ایران ادامه داد: «یکی از پیشنهادهای عملیاتی که پیش از این نیز مطرح شده، به رسمیت شناختن «جمعه‌کاری» برای واحدهای صنعتی است. به این معنا که اگر یک واحد صنعتی به دلیل قطعی برق در روز شنبه امکان فعالیت نداشته باشد، بتواند در روز جمعه فعالیت خود را انجام دهد و این روز به‌عنوان جایگزین روز کاری از دست‌رفته در نظر گرفته شود.» به گفته او، در صورت پذیرش این پیشنهاد، فعالیت واحد صنعتی در روز جمعه نباید مشمول هزینه‌های اضافی و اضافه‌کاری شود، چراکه این فعالیت در واقع جایگزین روزی است که واحد صنعتی به دلیل قطعی برق امکان فعالیت نداشته است. این پیشنهاد می‌تواند در دوره‌هایی که کشور با کمبود برق مواجه است، به‌عنوان یک راهکار عملیاتی بخشی از مشکلات صنایع را کاهش دهد. او با اشاره به سایر پیشنهادهای مطرح‌شده در این جلسه گفت: «موضوع تفاوت تعرفه برق سبز و برق خریداری شده از تابلوهای مربوط به انرژی تجدیدپذیر برای صنایع بزرگ و پتروشیمی‌ها نیز مورد بررسی قرار گرفت. در حال حاضر، خرید این نوع برق برای برخی واحدها از نظر اقتصادی صرفه لازم را ندارد و به همین دلیل باید راهکارهایی برای افزایش جذابیت و صرفه اقتصادی استفاده از برق سبز پیدا شود.» خالقی گفت: «توسعه انرژی‌های تجدیدپذیر و ایجاد مشوق برای سرمایه‌گذاری در نیروگاه‌های خورشیدی، افزایش بهره‌وری انرژی در واحدهای صنعتی و کاهش شدت مصرف انرژی از دیگر موضوعات مطرح‌شده بود. باید بررسی شود که چگونه می‌توان با بهینه‌سازی خطوط تولید و اصلاح الگوی مصرف، میزان مصرف انرژی در واحدهای صنعتی را کاهش داد.»

حمایت از صنایع مناطق آسیب‌دیده و گرمسیر

او افزود: «همچنین موضوع حمایت از واحدهای صنعتی مستقر در مناطق در معرض آسیب و مناطق گرمسیر مطرح شد. این واحدها به دلیل شرایط اقلیمی و گرمای شدید، فشار بیشتری را تحمل می‌کنند و لازم است راهکارهایی برای کاهش یا حذف قطعی برق آنها در نظر گرفته شود.» این فعال بخش خصوصی درباره ضرورت رعایت قانون در زمینه مدیریت مصرف برق صنایع اظهار کرد: «در این جلسه به قانون بهبود مستمر محیط کسب‌وکار اشاره شد که بر ضرورت رعایت برخی الزامات در زمینه تأمین انرژی صنایع تأکید دارد. با این حال، در برخی موارد فشارهایی از سوی مقامات محلی یا نمایندگان مجلس برای جلوگیری از قطع برق بخش خانگی ایجاد می‌شود و در چنین شرایطی ممکن است صنعت به‌عنوان ساده‌ترین گزینه برای کاهش بار شبکه انتخاب شود.»

تبعات قطعی برق صنایع سنگین است

خالقی ،فعال بخش خصوصی گفت: «قطع برق صنایع شاید از نظر اجرایی ساده‌تر باشد و اعتراض عمومی کمتری ایجاد کند، اما تبعات آن برای تولید بسیار سنگین است. انتظار ما این است که مسئولان وزارت نیرو و وزارت صنعت، معدن و تجارت، با توجه به شناختی که از وضعیت صنعت دارند، پیامدهای اقتصادی و تولیدی قطع برق صنایع را نیز در تصمیم‌گیری‌ها مورد توجه قرار دهند.»

وی درباره پیشنهاد به رسمیت شناختن جمعه‌کاری گفت: «این پیشنهاد نیازمند بررسی حقوقی است و باید مشخص شود که آیا در چارچوب قانون کار امکان اجرای آن وجود دارد یا به مصوبه جدید نیاز دارد. به نظر می‌رسد می‌توان با اصلاح قانون کار یا تصویب یک مقرره مشخص، پیش‌بینی کرد که در شرایطی که به دلیل کمبود برق و قطعی‌های مدیریت‌شده، امکان تأمین برق واحد صنعتی وجود ندارد، واحد صنعتی بتواند از ظرفیت روزهای تعطیل برای جبران فعالیت از دست‌رفته استفاده کند. این موضوع می‌تواند به‌عنوان یک پیشنهاد عملیاتی برای کاهش خسارت ناشی از قطعی برق صنایع مطرح و پیگیری شود.»

اعتراف در واشنگتن؛ موشک‌های ایران معادله پایگاه‌های آمریکا را تغییر دادند

همزمان با افزایش تلفات نیروهای آمریکایی در جنگ با ایران، «الیوت آبرامز» مقام پیشین کاخ سفید و نماینده ویژه سابق آمریکا در امور ایران، در یادداشتی برای شورای روابط خارجی آمریکا (CFR) با انتقاد از آرایش نظامی واشنگتن در منطقه، خواستار بازنگری در محل استقرار پایگاه‌های نظامی آمریکا در خلیج فارس شد و تأکید کرد که ادامه حضور نیروهای آمریکایی در فاصله نزدیک به ایران، هزینه‌های انسانی، نظامی و مالی سنگینی برای واشنگتن به همراه خواهد داشت.

«الیوت آبرامز» که در دولت جورج بوش معاون دستیار رئیس‌جمهور و معاون مشاور امنیت ملی آمریکا و در دولت نخست دونالد ترامپ نیز نماینده ویژه آمریکا در امور ایران و ونزوئلا بود، در این یادداشت نوشت: جنگ میان آمریکا و ایران، واقعیتی را آشکار کرده که تا پیش از سال جاری کمتر مورد توجه سیاستگذاران آمریکایی قرار داشت؛ الگوی استقرار پایگاه‌های نظامی آمریکا در خاورمیانه.

آبرامز پیش‌بینی می‌کند که موضوع تغییر آرایش پایگاه‌های آمریکا در آینده نزدیک به یکی از مباحث مهم در کنگره و محافل نظامی این کشور تبدیل شود.پایگاه‌های نظامی آمریکا در منطقه اکنون به اهداف اصلی حملات ایران تبدیل شده‌اند و بخش عمده تلفات انسانی و خسارت‌های نظامی آمریکا نیز ناشی از همین موضوع است. به نوشته آبرامز، تاکنون ۱۷ نظامی آمریکایی کشته، حدود ۵۰۰ نفر زخمی و میلیاردها دلار خسارت به تجهیزات نظامی آمریکا وارد شده است و بخش عمده این خسارت‌ها نتیجه موقعیت جغرافیایی پایگاه‌های این کشور است

وی می‌نویسد: «به زبان ساده، آمریکا پایگاه‌های متعددی در سراسر خلیج فارس دارد که بیش از حد به ایران نزدیک هستند.»

آبرامز در ادامه به مهم‌ترین پایگاه‌های آمریکا در منطقه اشاره کرده و توضیح می‌دهد که پایگاه هوایی «العدید» در قطر، بزرگ‌ترین پایگاه نظامی آمریکا در خاورمیانه است که پیش از آغاز جنگ، حدود ۱۰ هزار نیروی آمریکایی در آن مستقر بودند. این پایگاه علاوه بر میزبانی نیروهای آمریکایی، مقر فرماندهی پیشروی فرماندهی مرکزی ارتش آمریکا (سنتکام) و مرکز عملیات هوایی مشترک آمریکا در سراسر خاورمیانه نیز به شمار می‌رود.

وی همچنین به استقرار ناوگان پنجم نیروی دریایی آمریکا و فرماندهی نیروهای دریایی سنتکام در بحرین اشاره می‌کند و می‌نویسد که آمریکا پایگاه‌های مهم دیگری نیز در کویت، امارات متحده عربی، عمان و عربستان سعودی دارد و تمامی این مراکز در برد مستقیم موشک‌های ایران قرار دارند.به اعتقاد نویسنده، این آرایش نظامی در گذشته منطقی بود؛ زیرا در زمان آغاز عملیات آمریکا علیه طالبان در افغانستان در سال ۲۰۰۱ و سپس جنگ عراق در سال ۲۰۰۳، دشمنان آمریکا توانایی حمله موشکی یا پهپادی به این پایگاه‌ها را نداشتند.

به نوشته آبرامز، تاکنون ۱۷ نظامی آمریکایی کشته، حدود ۵۰۰ نفر زخمی و میلیاردها دلار خسارت به تجهیزات نظامی آمریکا وارد شده است و بخش عمده این خسارت‌ها نتیجه موقعیت جغرافیایی پایگاه‌های این کشور است.وی می‌نویسد: در آن زمان، نه طالبان و نه نیروهای عراقی قادر به هدف قرار دادن پایگاه‌های آمریکا با موشک بودند و فناوری پهپاد نیز هنوز در مراحل ابتدایی قرار داشت و تهدید جدی محسوب نمی‌شد.اما آبرامز تأکید می‌کند که شرایط امروز کاملاً متفاوت است و با توجه به برد موشک‌ها و پهپادهای ایران، حتی انتقال پایگاه‌ها به نقاط دورتر نیز خطر را به طور کامل از بین نخواهد برد، اما زمان بیشتری برای واکنش و انتقال نیروها به پناهگاه فراهم خواهد کرد.وی برای اثبات این موضوع به فاصله پایگاه‌های آمریکا از ایران اشاره می‌کند و می‌نویسد که اردوگاه «عریفجان» در کویت، مقر فرماندهی نیروهای زمینی سنتکام، تنها ۶۲ مایل (حدود ۱۰۰ کیلومتر) با ایران فاصله دارد؛ پایگاه دریایی آمریکا در بحرین حدود ۱۲۸ مایل (۲۰۶ کیلومتر) و پایگاه العدید قطر حدود ۱۷۰ مایل (۲۷۴ کیلومتر) از ایران فاصله دارند و همگی به راحتی در برد موشک‌های ایران قرار می‌گیرند.

در مقابل، فاصله ایران تا سرزمین‌های اشغالی حدود هزار و ۱۰۰ مایل (بیش از هزار و ۷۰۰ کیلومتر) است؛ فاصله‌ای که به گفته نویسنده، فرصت بیشتری برای واکنش دفاعی ایجاد می‌کند

آبرامز در ادامه ریشه شکل‌گیری این آرایش نظامی را به دوران جنگ سرد بازمی‌گرداند و می‌نویسد که استقرار پایگاه‌های آمریکا در خلیج فارس در آن زمان با هدف حمایت از متحدان منطقه‌ای در برابر اتحاد جماهیر شوروی انجام شد و بعدها نیز در جنگ‌های افغانستان و عراق کارآمد بود، اما اکنون به الگویی قدیمی و ناکارآمد تبدیل شده که جان نظامیان آمریکایی را به خطر انداخته است.وی با اشاره به گزارش مجله Air & Space Forces می‌نویسد که ارتش آمریکا از ماه‌ها قبل روند انتقال بخشی از نیروها و تجهیزات خود از پایگاه العدید قطر را آغاز کرده و بخشی از هواپیماهای آمریکایی نیز به نقاط دیگر منتقل شده‌اند. ده‌ها فروند هواپیمای آمریکایی به فرودگاه بن‌گوریون و پایگاه هوایی «رامون» در سرزمین‌های اشغالی منتقل شده‌اند و آمریکا همزمان از پایگاه‌های خود در اردن نیز استفاده می‌کند؛ کشوری که هفته گذشته نیز شاهد کشته شدن دو نظامی آمریکایی بود.وی سپس به دیدگاه ژنرال بازنشسته «فرانک مک‌کنزی»، فرمانده پیشین سنتکام، اشاره می‌کند که معتقد است انتقال نیروها از خلیج فارس باید ادامه یابد. مک‌کنزی در گفت‌وگو با پایگاه Middle East Eye گفته است: «هیچ فرد عاقلی مقر فرماندهی پیشروی سنتکام را در فاصله حدود ۱۰۰ مایلی ایران مستقر نمی‌کند اما اکنون دقیقاً همین اتفاق افتاده است.»

او آرایش فعلی پایگاه‌های آمریکا را «میراثی تاریخی» توصیف کرده و معتقد است راهبرد استقرار نیروهای آمریکا دیگر با واقعیت‌های امروز منطقه همخوانی ندارد. به گفته مک‌کنزی، آمریکا باید نگاه خود را به سمت غرب معطوف کرده و امکان استقرار نیروها در سرزمین‌های اشغالی را بررسی کند؛ زیرا هم فاصله بیشتری از ایران دارد و هم از نظر دسترسی عملیاتی، استقرار نیروها و استفاده از حریم هوایی، محدودیت‌های کمتری برای آمریکا ایجاد می‌کند.

هستند، اما این کشورها نه از سامانه‌های دفاع هوایی پیشرفته مشابه اسرائیل برخوردارند و نه آزادی عمل مشابهی برای نیروهای آمریکایی فراهم می‌کنند. با این حال، او معتقد است آمریکا نباید همه ظرفیت هوایی خود را در یک نقطه متمرکز کند و بهتر است شبکه‌ای از پایگاه‌های پراکنده در چند کشور ایجاد شود.

روزنامه مرز اقتصاد
www.marzeghtesad.ir
شنبه ۳۰ مرداد ماه ۱۴۰۵ • شماره ۹۶۰۰
www.marzeghtesad.ir

طلای جهانی در نقطه حساس بحران انرژی یا سیاست پولی؟

فرحناز نعمتی – طلا در معاملات امروز با وجود حفظ سطح روانی ۴۱۰۰ دلار، نتوانست مسیر صعودی تازه‌ای آغاز کند. افزایش تنش‌های ژئوپلیتیکی در خاورمیانه، جهش قیمت نفت و تغییر انتظارات نسبت به سیاست‌های فدرال رزرو، بازار فلز زرد را میان دو نیروی متضاد قرار داده است.

بازار جهانی طلا در معاملات روز پنج‌شنبه در شرایطی وارد فاز انتظار شد که قیمت هر اونس طلا (XAU/USD) همچنان بالاتر از سطح مهم ۴۱۰۰ دلار باقی ماند و در نزدیکی بالاترین سطح بیش از دو هفته اخیر که روز گذشته ثبت شده بود، نوسان کرد. این رفتار محتاطانه بازار نشان می‌دهد سرمایه‌گذاران در آستانه انتشار داده‌های مهم اقتصادی آمریکا و برگزاری نشست بانک مرکزی اروپا، ترجیح داده‌اند از اتخاذ موقعیت‌های بزرگ معاملاتی خودداری کنند.

مهم‌ترین عامل اثرگذار بر بازارها همچنان تشدید بحران در خاورمیانه است. درگیری‌های نظامی میان آمریکا و ایران برای دوازدهمین شب متوالی ادامه یافته و هم‌زمان نیروهای انصارالله یمن (حوثی‌ها)، جبهه تازه‌ای در این درگیری گشوده و از محاصره یکی از مسیرهای کلیدی کشتیرانی در دریای سرخ خبر داده‌اند؛ مسیری که حدود هفت درصد از عرضه جهانی نفت از آن عبور می‌کند. این اتفاق در کنار کاهش محسوس تردد کشتی‌ها در تنگه هرمز، نگرانی‌ها درباره اختلال در عرضه انرژی را افزایش داده و قیمت نفت را به بالاترین سطح خود از ۱۱ ژوئن رسانده است.

از سوی دیگر، افزایش قیمت نفت، بار دیگر نگرانی‌ها درباره بازگشت فشارهای تورمی را تقویت کرده است. معامله‌گران اکنون بیم آن دارند که رشد هزینه‌های انرژی، روند نزولی تورم را متوقف کرده و بانک‌های مرکزی را وادار کند سیاست‌های پولی سختگیرانه‌تری در پیش بگیرند. همین نگرانی‌ها موجب شده بازده اوراق خزانه‌داری آمریکا در نزدیکی بالاترین سطوح چند ماه اخیر باقی بماند؛ موضوعی که معمولاً به ضرر دارایی‌های بدون بازدهی مانند طلا تمام می‌شود.

در عین حال، انتظارات بازار نسبت به سیاست‌های فدرال رزرو نیز به شکل محسوسی تغییر کرده است. بر اساس ابزار FedWatch گروه CME، اکنون معامله‌گران بیش از ۹۰ درصد احتمال می‌دهند که بانک مرکزی آمریکا تا پایان سال جاری حداقل یک بار دیگر نرخ بهره را افزایش دهد. این تغییر انتظارات از بازده اوراق قرضه آمریکا حمایت کرده و فشار مضاعفی بر بازار طلا وارد آورده است.

تحلیلگران دویچه‌بانک نیز معتقدند بازارها اکنون مسیر انقباضی‌تری را برای سیاست پولی فدرال رزرو قیمت‌گذاری کرده‌اند. به گفته آنها، سرمایه‌گذاران در حال حاضر افزایش حدود ۳۴ واحد پایه نرخ بهره تا نشست ماه دسامبر را در قیمت‌ها لحاظ کرده‌اند؛ رقمی که تنها در یک روز ۲.۳ واحد پایه افزایش یافته است. این بازنگری در انتظارات، علاوه بر تقویت بازده واقعی اوراق خزانه‌داری، موج گسترده‌ای از فروش در بازار اوراق آمریکا ایجاد کرده است.

با این حال، طلا همچنان از یک عامل حمایتی برخوردار است. ضعف نسبی دلار آمریکا باعث شده فشار فروش بر فلز زرد تا حدی محدود شود و قیمت بتواند بالاتر از مرز ۴۱۰۰ دلار باقی بماند. همین موضوع سبب شده بسیاری از تحلیلگران معتقد باشند برای اعلام پایان روند صعودی کوتاه‌مدت طلا، هنوز به نشانه‌های قوی‌تری از افزایش فشار فروش نیاز است

نگاه فعالان بازار اکنون به چند رویداد مهم اقتصادی دوخته شده است. انتشار آمار هفتگی متقاضیان جدید بیمه بیکاری آمریکا می‌تواند تصویر تازه‌ای از وضعیت بازار کار این کشور ارائه دهد و بر انتظارات مربوط به سیاست پولی فدرال رزرو اثر بگذارد. علاوه بر آن، نشست بانک مرکزی اروپا (ECB) نیز از مهم‌ترین رویدادهای روز محسوب می‌شود و احتمال افزایش نوسانات در بازارهای مالی را بالا برده است. در کنار این عوامل، هرگونه تحول تازه در بحران خاورمیانه نیز می‌تواند جهت حرکت کوتاه‌مدت قیمت طلا را تغییر دهد.

از منظر تحلیل تکنیکال، طلا پس از یک هفته رشد، در محدوده مقاومتی ۴۱۵۵ تا ۴۱۶۵ دلار متوقف شده است؛ منطقه‌ای که از تلاقی میانگین متحرک نمایی ۲۰۰ دوره‌ای در نمودار چهارساعته و سطح اصلاحی ۲۳.۶ درصد فیبوناچی از روند نزولی آوریل تا ژوئن تشکیل شده و اکنون به مهم‌ترین مانع پیش روی خریداران تبدیل شده است.

شاخص قدرت نسبی (RSI) در محدوده ۶۳ قرار دارد که همچنان از برتری نسبی خریداران حکایت می‌کند، هرچند هنوز وارد محدوده اشباع خرید نشده است. همچنین اندیکاتور MACD همچنان سیگنال مثبت صادر می‌کند که نشان می‌دهد مومنتوم صعودی حفظ شده، اما عرضه در سطوح بالاتر مانع ادامه حرکت شده است.

در صورتی که قیمت بتواند با قدرت از محدوده مقاومتی ۴۱۵۵ تا ۴۱۶۵ دلار عبور کند، راه برای حرکت به سمت سطح ۴۳۰۳.۵۹ دلار که منطبق بر اصلاح ۳۸.۲ درصد فیبوناچی است، هموار خواهد شد. در مقابل، مهم‌ترین سطح حمایتی بازار در محدوده ۳۹۴۰.۹۰ دلار قرار دارد؛ سطحی که در صورت اصلاح عمیق‌تر قیمت، می‌تواند بار دیگر تقاضای قابل توجهی را به بازار بازگرداند و زمینه تشکیل یک پایه باثبات‌تر برای روند صعودی بعدی را فراهم کند.

در مجموع، بازار طلا در شرایطی قرار گرفته که کشمکش میان ریسک‌های ژئوپلیتیکی و انتظارات برای سیاست‌های انقباضی فدرال رزرو، مسیر آینده آن را تعیین خواهد کرد. تا زمانی که بحران خاورمیانه همچنان به افزایش قیمت انرژی دامن می‌زند و در مقابل، احتمال افزایش نرخ بهره آمریکا بالا باقی مانده است، نوسانات طلا نیز ادامه خواهد داشت. اکنون سرمایه‌گذاران چشم به داده‌های اقتصادی، تصمیمات بانک‌های مرکزی و تحولات سیاسی دوخته‌اند؛ عواملی که می‌توانند مشخص کنند آیا طلا از سد مقاومت ۴۱۶۵ دلاری عبور خواهد کرد یا بار دیگر وارد فاز اصلاحی می‌شود.

توقیف دارایی‌های کشورها سابقه‌ای خطرناک ایجاد می‌کند

وزیر امور خارجه جمهوری اسلامی ایران در پیامی نسبت به توقیف دارایی‌های کشورمان هشدار داد و تاکید کرد که آشوب و بی‌ثباتی ناشی از چنین روندی نه خوشایند و نه صلح‌آمیز خواهد بود.

سیدعباس عراقچی (۲ مرداد ماه) در حساب کاربری خود در شبکه اجتماعی ایکس، نوشت: «توقیف دارایی‌های یک کشور برای پرداخت مطالبات احتمالی و نامرتبط در آینده، ایجاد یک سابقه خطرناک و التهاب‌آفرین است.»عراقچی گفت: «کسانی که از چنین منابعی استقبال می‌کنند یا از آن سود می‌برند، باید به خاطر داشته باشند که وقتی دولت‌ها مصادره اموال دیگران را به یک رویه عادی تبدیل کنند، دیگر هیچ دارایی‌ای از امنیت و مصونیت برخوردار نخواهد بود. آشوب و بی‌ثباتی ناشی از چنین روندی، نه خوشایند خواهد بود و نه صلح‌آمیز.» دونالد ترامپ رئیس جمهور آمریکا پیش تر در پی عملیات فریب واشنگتن درباره کشتی‌های تجاری ادعا کرد: هرگونه خسارت به کشتی‌ها و محموله‌ها از محل دارایی‌های ایران نزد آمریکا پرداخت خواهد شد.رئیس جمهور آمریکا روز پنجشنبه به وقت محلی در ادامه لفاظی‌های خصمانه خود علیه ایران مدعی شد: «لطفا این بیانیه را تا اطلاع ثانوی به عنوان اعلام رسمی در نظر بگیرید که از این لحظه به بعد، هرگونه خسارتی که به کشتی‌ها، محموله‌ها و یا هر چیز مرتبط با آنها وارد شود، از محل دارایی‌های ایران که در اختیار و تحت کنترل آمریکا است، پرداخت خواهد شد. این خسارت‌ها ممکن است بسیار قابل توجه باشند اما با این حال، این اقدام منصفانه و عادلانه است. از توجه شما به این موضوع سپاسگزارم.»

نقشه راهِ جدیدِ طلا و نقره؛ تعادل میان دسترسی و صیانت

تحولات فناوری در سال های اخیر، چهره بازارهای مالی جهان را دگرگون کرده است. پلتفرم های دیجیتال خرید و فروش طلا و نقره نیز بخشی از این تحول هستند؛ ابزارهایی که با کاهش هزینه مبادلات، افزایش سرعت معاملات و فراهم کردن امکان سرمایه گذاری با مبالغ اندک، دسترسی میلیون‌ها نفر را به بازار فلزات گران بها تسهیل کرده اند. در بسیاری از کشورها، این پلتفرم‌ها نشانه ای از توسعه فناوری های مالی، تعمیق بازارهای سرمایه و گسترش اقتصاد دیجیتال به شمار می‌آیند.

با این حال، هیچ ابزار اقتصادی را نمی‌توان مستقل از شرایطی که در آن به کار گرفته می‌شود ارزیابی کرد. آنچه در یک اقتصاد باثبات، با تورم پایین، دسترسی عادی به بازارهای جهانی و وفور نسبی منابع ارزی، موجب افزایش کارایی بازارها می‌شود، ممکن است در اقتصادی که با تورم مزمن، محدودیت منابع ارزی، تحریم های گسترده و نااطمینانی های سیاسی و اقتصادی رو به رو است، پیامدهایی کاملاً متفاوت به همراه داشته باشد.

از همین رو، موضوع این مقاله مخالفت با فناوری های مالی یا نفی اقتصاد بازار نیست. پرسش اصلی آن است که آیا گسترش پلتفرم های طلا و نقره، در شرایط کنونی اقتصاد ایران، با اولویت های اقتصاد ملی و الزامات مدیریت منابع راهبردی سازگار است؟

پاسخ به این پرسش، پیش از هر چیز مستلزم آن است که میان اقتصاد در شرایط عادی و اقتصاد در شرایط تحریم و بحران تمایز قائل شویم. بسیاری از اختلاف نظرها در سیاست گذاری اقتصادی، نه از تفاوت در اصول علم اقتصاد، بلکه از نادیده گرفتن همین تفاوت اساسی ناشی می‌شود.

یکی از خطاهای رایج در تحلیل سیاست های اقتصادی، ارزیابی همه کشورها با یک مجموعه معیارهای ثابت است؛ گویی نسخه‌ای که برای یک اقتصاد باثبات و برخوردار از دسترسی آزاد به بازارهای جهانی مناسب است، در اقتصادی گرفتار تحریم، محدودیت منابع ارزی و نااطمینانی های گسترده نیز بدون تغییر قابل اجراست. در حالی که اقتصاد، بیش از آنکه مجموعه ای از قواعد مطلق باشد، دانشی مبتنی بر شرایط و اقتضائات است.

در اقتصادهای عادی، مهمترین وظیفه سیاست گذار افزایش کارایی، تقویت رقابت و کاهش مداخلات غیرضروری در بازار است؛ زیرا منابع نسبتاً فراوان، دسترسی به سرمایه و تجارت خارجی در جریان و ثبات اقتصاد کلان تا حد زیادی حفظ شده است. اما در اقتصادهای تحریمی، اولویت ها ناگزیر تغییر می‌کند. محدودیت منابع ارزی، دشواری تأمین مالی خارجی، افزایش نااطمینانی و بالا رفتن هزینه مبادلات، موجب می‌شود که حفظ و تخصیص بهینه منابع راهبردی، به یکی از مهمترین وظایف دولت تبدیل شود

این بدان معنا نیست که اصول اقتصاد بازار کنار گذاشته می‌شود؛ بلکه به این معناست که همان اصول باید متناسب با شرایط جدید به کار گرفته شوند. همانگونه که هیچ فرماندهی در شرایط جنگ، قواعد دوران صلح را بدون تغییر اجرا نمی‌کند، سیاستگذار اقتصادی نیز در شرایط تحریم نمی‌تواند بدون توجه به محدودیت های موجود، همان نسخه های رایج اقتصادهای باثبات را به کار گیرد.

تجربه کشورهای مختلف نیز این واقعیت را تأیید می‌کند. در دوران جنگ جهانی دوم، دولت‌های آمریکا و بریتانیا با وجود اتکای گسترده به اقتصاد بازار، برای بسیاری از کالاهای راهبردی نظام سهمیه بندی برقرار کردند. کره‌جنوبی نیز در مراحل اولیه توسعه، منابع محدود ارزی خود را به واردات ماشین‌آلات، فناوری و مواد اولیه صنایع صادرات محور اختصاص داد. وجه مشترک این تجربه ها آن است که حتی اقتصادهای آزاد نیز در شرایط استثنایی، مدیریت هدفمند منابع کمیاب را بخشی از وظایف دولت می‌دانند

اقتصاد ایران امروز نیز، صرف نظر از دیدگاه های سیاسی، با مجموعه ای از محدودیت های همزمان رو به روست؛ تداوم تحریم ها، دشواری مبادلات مالی بین‌المللی، محدودیت دسترسی به منابع ارزی، تورم مزمن و بی ثباتی انتظارات، شرایطی را پدید آورده است که تصمیم گیری درباره نحوه مصرف منابع ارزی را به یکی از مهمترین مسئولیت های سیاستگذار اقتصادی تبدیل می‌کند.

از این منظر، موضوع پلتفرم های طلا و نقره نه مخالفت با فناوری است و نه مخالفت با اقتصاد بازار؛ بلکه پرسش اصلی آن است که این ابزارها در شرایط خاص اقتصاد ایران چه اثری بر مدیریت منابع محدود، ثبات اقتصاد کلان و اولویت های توسعه ای کشور می‌گذارند. بنابراین، معیار ارزیابی آنها باید متناسب با

واقعیت های یک اقتصاد تحریمی تعیین شود، نه صرفاً بر اساس تجربه کشورهایی که در شرایطی کاملاً متفاوت فعالیت می‌کنند.

بر همین مبنا، لازم است آثار اقتصادی گسترش این پلتفرم ها نه فقط از منظر سهولت معاملات و توسعه فناوری مالی، بلکه از منظر مدیریت منابع راهبردی، ثبات اقتصاد کلان و منافع بلند مدت کشور نیز مورد بررسی قرار گیرد.

در اقتصاد ایران، ارز تنها وسیله پرداخت برای تجارت خارجی نیست؛ بلکه یکی از مهمترین منابع راهبردی کشور به شمار می‌آید. هر دلار ارزی که وارد اقتصاد می‌شود، می‌تواند صرف واردات دارو، تجهیزات پزشکی، نهاده های کشاورزی، مواد اولیه کارخانه ها، ماشین‌آلات صنعتی یا فناوری های نوین شود. از این رو، هر تصمیم درباره نحوه مصرف منابع ارزی، در حقیقت انتخاب میان اولویت های مختلف ملی است.

گاهی این استدلال مطرح می‌شود که بخش مهمی از طلای وارداتی با ارز حاصل از صادرات غیرنفتی یا بدون استفاده از منابع ارزی دولت تأمین می‌شود و بنابراین فشاری بر منابع عمومی وارد نمی‌کند. این استدلال در نگاه نخست قابل قبول به نظر می‌رسد، اما از منظر اقتصاد کلان، تمام واقعیت را بیان نمی‌کند

در اقتصادی که با محدودیت منابع ارزی رو به روست، آنچه اهمیت دارد منشأ ارز نیست، بلکه هزینه فرصت مصرف آن است. ارز، خواه از صادرات نفت، پتروشیمی، صنایع معدنی، محصولات کشاورزی یا سایر منابع به دست آمده باشد، بخشی از ظرفیت ارزی کشور محسوب می‌شود. هر واحد ارزی که برای واردات یک کالا مصرف شود، دیگر برای تأمین نیازهای دیگر در دسترس نخواهد بود. بنابراین، پرسش اصلی آن نیست که ارز را چه کسی تأمین کرده است، بلکه این است که آیا مصرف آن برای واردات طلا، نسبت به واردات کالاهای اساسی، تجهیزات پزشکی، ماشین‌آلات تولیدی یا فناوری های مورد نیاز کشور، در اولویت قرار دارد یا خیر.این همان مفهومی است که اقتصاددانان از آن با عنوان هزینه فرصت یاد می‌کنند؛ مفهومی که در شرایط وفور منابع شاید کمتر مورد توجه قرار گیرد، اما در اقتصادهای تحریمی و دارای محدودیت ارزی، به یکی از مهمترین مبانی تصمیم گیری تبدیل می‌شود.در اینجا باید میان رفتار منطقی یک فرد و مصالح اقتصاد کلان تفاوت قائل شد.

در شرایطی که تورم سال هاست قدرت خرید خانوارها را کاهش داده و ارزش پول ملی به طور مستمر افت کرده است، طبیعی است که شهروندان برای حفظ ارزش دارایی های خود به خرید طلا روی آورند. این تصمیم از منظر فردی، رفتاری منطقی و قابل درک است.

اما آنچه برای یک خانوار عقلایی است، الزاماً در مقیاس اقتصاد ملی نیز همان نتیجه را به همراه ندارد. اگر میلیون ها نفر همزمان پس اندازهای خود را به سمت خرید طلا و سایر دارایی های غیرمولد هدایت کنند، پیامد این رفتار دیگر صرفاً فردی نخواهد بود. افزایش تقاضا برای دارایی های امن می‌تواند بر بازار ارز، انتظارات تورمی، جریان نقدینگی و الگوی سرمایه‌گذاری در اقتصاد اثر بگذارد.

همین تفاوت، فلسفه وجودی سیاست‌گذاری اقتصادی را شکل می‌دهد. وظیفه دولت آن نیست که انتخاب های مشروع مردم را نفی کند، بلکه باید اطمینان یابد که برآیند این انتخاب ها، ثبات اقتصاد کلان و منافع بلند مدت جامعه را با مخاطره مواجه نمی‌سازد.

بر همین اساس، پرسش اصلی این مقاله آن نیست که پلتفرم های طلا و نقره ذاتاً مطلوبند یا نامطلوب؛ بلکه این است که این ابزارها در شرایط ویژه اقتصاد ایران چه کارکردی پیدا کرده اند.

بی‌تردید این پلتفرم ها از منظر فناوری مالی دارای مزایای قابل توجهی هستند. کاهش هزینه مبادلات، افزایش شفافیت، امکان سرمایه گذاری با مبالغ اندک، کاهش مخاطرات نگهداری طلای فیزیکی و دسترسی آسان تر مردم به بازارهای مالی، دستاوردهایی هستند که نمی‌توان آنها را نادیده گرفت. در اقتصادهای باثبات، این ابزارها به تعمیق بازارهای مالی و افزایش کارایی نظام مالی کمک می‌کنند.

اما کارکرد یک ابزار اقتصادی، همواره تابع محیطی است که در آن به کار گرفته می‌شود. در اقتصادی که طی سال های متمادی با تورم بالا، کاهش ارزش پول ملی و نااطمینانی گسترده مواجه بوده است، انگیزه بخش بزرگی از خریداران طلا، سرمایه گذاری به مفهوم متعارف آن نیست؛ بلکه حفظ قدرت خرید و مصون ماندن از آثار تورم است. پلتفرم های دیجیتال نیز این رفتار را آسان‌تر، سریع تر و فراگیرتر کرده‌اند

در نتیجه، خرید طلا از یک تصمیم موردی به رفتاری روزمره تبدیل می‌شود. مشاهده لحظه ای قیمت ها، امکان خرید با مبالغ اندک و انجام معامله تنها با چند لمس بر صفحه تلفن همراه، دامنه مشارکت در این بازار را به شکل قابل توجهی افزایش می‌دهد.

این تحول، افزون بر مزایای فناورانه، پیامدهایی نیز برای اقتصاد کلان به همراه دارد. هنگامی که بخش فزاینده ای از منابع مالی جامعه به سمت خرید و فروش دارایی هایی مانند طلا حرکت کند، به همان نسبت از ظرفیت تأمین مالی تولید، سرمایه گذاری صنعتی، نوآوری و ایجاد اشتغال کاسته می‌شود.

از سوی دیگر، در شرایطی که بخش مهمی از طلای مورد نیاز کشور از طریق واردات تأمین می‌شود، افزایش تقاضا برای طلا می‌تواند به صورت مستقیم یا غیرمستقیم فشار بیشتری بر بازار ارز وارد کند و مدیریت منابع ارزی را دشوارتر سازد.

البته نباید در این زمینه دچار اغراق شد. پلتفرم های طلا علت اصلی افزایش تقاضا برای طلا نیستند؛ آنها تنها این تقاضا را تسهیل می‌کنند. ریشه اصلی گرایش مردم به طلا را باید در تورم مزمن، کاهش ارزش پول ملی و کاهش اعتماد عمومی به ثبات اقتصاد جست و جو کرد. با این حال، تسهیل و گسترش این رفتار نیز خود می‌تواند آثار کلان اقتصادی قابل توجهی بر جای بگذارد و از این رو، نمی‌توان نسبت به آن بی‌تفاوت بود.آنچه گفته شد، به معنای دفاع از ممنوعیت پلتفرم های طلا و نقره یا مخالفت با نوآوری‌های مالی نیست. تجربه کشورهای مختلف نشان داده است که ممنوعیت های گسترده، غالباً به گسترش بازارهای غیررسمی، کاهش شفافیت و دشوارتر شدن نظارت می‌انجامد. از سوی دیگر، رهاسازی کامل بازار نیز در شرایط بحران می‌تواند به تشدید ناترازی های اقتصادی و افزایش هزینه های اجتماعی منجر شود

از این رو، راهکار مناسب را باید در تنظیم‌گری هوشمندانه جست و جو کرد؛ تنظیم‌گری بنحوی که نه مانع نوآوری شود و نه نسبت به آثار کلان اقتصادی آن بی‌تفاوت بماند. چنین رویکردی مستلزم آن است که توسعه فناوری های مالی در چارچوب اهداف سیاست های پولی، ارزی و توسعه‌ای کشور قرار گیرد و میان آزادی فعالیت اقتصادی و صیانت از منافع عمومی تعادل برقرار شود.

در این چارچوب، شفافیت کامل معاملات، اطمینان از وجود پشتوانه واقعی برای دارایی های عرضه شده، نظارت مؤثر بر جریان های مالی، رعایت استانداردهای گزارشگری و هماهنگی با سیاست های ارزی کشور، از مهمترین ارکان تنظیم گری به شمار می‌روند. هدف از این اقدامات، محدود کردن فعالیت های اقتصادی نیست، بلکه افزایش اعتماد عمومی، کاهش ریسک های نظام مند و جلوگیری از انحراف منابع محدود کشور از اولویت‌های اساسی است.

البته نباید از یک واقعیت بنیادین غفلت کرد. پلتفرم‌های طلا علت اصلی افزایش تقاضا برای طلا نیستند؛ آنها تنها این تقاضا را تسهیل می‌کنند. تا زمانی که تورم مزمن، کاهش ارزش پول ملی و نااطمینانی نسبت به آینده اقتصاد ادامه داشته باشد، طبیعی است که خانوارها برای حفظ قدرت خرید خود به دارایی هایی مانند طلا، ارز یا سایر دارایی‌های امن روی آورند.

زنجیره ارزش؛ جهش معدنی برای اقتصادِ نوین ایران

توسعه متوازن زنجیره ارزش فلزات، از استخراج مواد معدنی تا تولید محصولات نهایی، یکی از مهم‌ترین پیش‌نیازهای افزایش سهم معدن در رشد اقتصادی، اشتغال و صادرات غیرنفتی به شمار می‌رود؛ موضوعی که کارشناسان آن را راهکار اصلی کاهش خام‌فروشی و ارتقای بهره‌وری صنایع معدنی می‌دانند.

معدن و صنایع معدنی یکی از مهم‌ترین پیشران‌های توسعه صنعتی در جهان به شمار می‌رود و ارزش‌آفرینی در این بخش صرفا به استخراج مواد معدنی محدود نمی‌شود. به عبارتی آنچه امروز به عنوان «زنجیره ارزش فلزات» شناخته می‌شود، مجموعه‌ای از فرآیندهای به‌هم‌پیوسته از اکتشاف، استخراج و فرآوری مواد معدنی تا تولید محصولات نهایی فلزی است؛ زنجیره‌ای که هرچه حلقه‌های آن کامل‌تر باشد، ارزش افزوده، اشتغال و درآمد بیشتری برای اقتصاد ایجاد می‌کند.

هدف تکمیل زنجیره ارزش آن است که مواد معدنی به جای صادرات خام، در داخل کشور فرآوری و به محصولات با ارزش افزوده بالاتر تبدیل شوند؛ موضوعی که علاوه بر افزایش درآمد ارزی، وابستگی اقتصاد به صادرات مواد خام را نیز کاهش و بیش از همه ثبات صنعتی را تضمین می‌کند.

برای مثال در زنجیره فولاد، فرآیند تولید از استخراج سنگ‌آهن آغاز می‌شود و پس از تولید کنسانتره، گندله و آهن اسفنجی، به تولید شمش فولاد و در نهایت انواع محصولات فولادی منتهی می‌شود که هر یک از این حلقه‌ها نقش متفاوتی در ایجاد ارزش افزوده داشته و هرگونه اختلال در یکی از آنها می‌تواند بر عملکرد کل زنجیره اثر بگذارد.

در حوزه مس نیز زنجیره ارزش از استخراج سنگ معدن و تولید کنسانتره آغاز و پس از تولید کاتد، زمینه تولید انواع محصولات پایین‌دستی از جمله سیم، کابل، لوله و تجهیزات صنعتی را فراهم می‌کند و در صنعت آلومینیوم نیز تولید آلومینا، شمش آلومینیوم و محصولات نهایی، حلقه‌های اصلی این زنجیره را تشکیل می‌دهند.علاوه براین، توسعه صنایع پایین‌دستی، مهم‌ترین عامل افزایش ارزش افزوده در این بخش است؛ به‌گونه‌ای که درآمد حاصل از تبدیل مواد معدنی به محصولات صنعتی، چندین برابر فروش مواد خام بوده و از همین رو بسیاری از کشورها سیاست محدودسازی خام‌فروشی و توسعه صنایع فرآوری را در دستور کار قرار داده‌اند.در ایران نیز طی سال‌های اخیر سرمایه‌گذاری‌های گسترده‌ای برای توسعه حلقه‌های مختلف زنجیره ارزش فلزات انجام شد که افزایش ظرفیت تولید کنسانتره، گندله، آهن اسفنجی و محصولات فولادی، توسعه واحدهای فرآوری مس و آلومینیوم و همچنین اجرای طرح‌های جدید معدنی، بخشی از این سیاست محسوب می‌شود.با این حال، تکمیل زنجیره ارزش تنها به افزایش ظرفیت تولید وابسته نیست و عواملی همچون تامین پایدار انرژی، نوسازی فناوری، توسعه زیرساخت‌های حمل‌ونقل، تامین سرمایه و ثبات سیاست‌های صنعتی نیز نقش تعیین‌کننده‌ای در عملکرد این زنجیره دارند و این در حالی است که در سال‌های اخیر، محدودیت‌های تامین برق و گاز، یکی از مهم‌ترین چالش‌های صنایع معدنی و فلزی بوده و در برخی حلقه‌های زنجیره، کاهش تولید را به دنبال داشته است.

از سوی دیگر، توسعه فناوری‌های نوین، کاهش مصرف انرژی، افزایش بهره‌وری، استفاده از اقتصاد چرخشی و حرکت به سمت تولید محصولات با فناوری بالاتر، از مهم‌ترین الزامات ارتقای جایگاه زنجیره ارزش فلزات در اقتصاد کشور به شمار می‌رود.با این حال باید پذیرفت که آینده بخش معدن تنها به افزایش استخراج وابسته نیست، بلکه موفقیت این بخش زمانی محقق می‌شود که تمامی حلقه‌های زنجیره ارزش و زنجیره تولید، از معدن تا محصول نهایی، به صورت متوازن توسعه یابد؛ رویکردی که می‌تواند علاوه بر افزایش ارزش افزوده، سهم معدن و صنایع معدنی را در رشد اقتصادی، اشتغال و صادرات غیرنفتی کشور نیز ارتقا دهد.

تداوم صعود قیمت طلا در بازار جهانی

قیمت طلا در معاملات روز چهارشنبه بازارهای جهانی، تحت تاثیر خریدهای فنی، به بالاترین حد خود در دو هفته اخیر رسید.

قیمت هر اونس طلا برای تحویل فوری پس از ثبت بالاترین سطح از هفتم ژوئیه در معاملات ابتدایی روز جاری، در ادامه با ۱.۳ درصد افزایش، به ۴۱۲۹ دلار و ۴۳ سنت رسید. قیمت هر اونس طلا در بازار معاملات آتی آمریکا برای تحویل در ماه اوت، با ۱.۴ درصد افزایش، به ۴۱۳۴ دلار و ۵۰ سنت رسید.

معاملات طلا روز گذشته با بیش از یک درصد افزایش بسته شد.

دور جدید تجاوز نظامی آمریکا به ایران، باعث افزایش قیمت نفت و تشدید نگرانی‌های تورمی شده و انتظارات برای افزایش نرخ بهره را تقویت کرده است که باعث شد قیمت طلا در هفته گذشته شدیدترین افت هفتگی خود را از اوایل ژوئن تجربه کند.

تیم واترر، تحلیلگر ارشد بازار در شرکت «کی‌سی‌ام ترید» (KCM Trade) گفت: خریداران پس از کاهش اخیر قیمت طلا، به دنبال فرصت‌های خرید بوده‌اند، در حالی که امید به پیشرفت دیپلماتیک میان آمریکا و ایران نیز به حرکت قیمت این فلز گرانبها کمک می‌کند.بر اساس گزارش رویترز، اقتصاددانان در نظرسنجی رویترز، پیش‌بینی کردند که فدرال رزرو نرخ بهره کلیدی خود را در ادامه سال ۲۰۲۶ ثابت نگه خواهد داشت، اما اکثر این اقتصاددانان در پاسخ به سوال دیگری درباره احتمال افزایش نرخ بهره در سال جاری، آن را «بالا» توصیف کردند که برخلاف احتمال «اندک» در نظرسنجی ماه گذشته است. نرخ‌های بهره بالا، هزینه فرصت نگهداری این دارایی بدون بازده را افزایش می‌دهد

سرمایه گذاران اکنون منتظر نشست هفته آینده بانک مرکزی آمریکا برای دریافت نشانه‌هایی از دورنمای نرخ بهره هستند.در بازار سایر فلزات ارزشمند، بهای هر اونس نقره پس از ثبت بالاترین سطح از ۱۰ ژوئیه در معاملات ابتدایی روز جاری، درادامه با ۱.۶ درصد افزایش، به ۵۹ دلار و ۷۱ سنت رسید. هر اونس پلاتین با ۱.۹ درصد افزایش، به ۱۶۵۹ دلار و ۹۷ سنت و هر اونس پالادیوم با ۲.۲ درصد افزایش، به ۱۳۱۰ دلار و ۵۰ سنت رسید

پاکستان واحد تحقیق جرایم رمزارزی راه‌اندازی کرد

دولت پاکستان در ادامه برنامه‌های خود برای قانونمند کردن بازار رمزارزها، واحد تخصصی برای رسیدگی به جرایم مرتبط با رمزارزها ایجاد کرد.

سازمان تحقیقات فدرال پاکستان (FIA) از راه‌اندازی واحد ویژه تحقیق در حوزه رمزارزها در مرکز جدید فرماندهی و کنترل ملی (NC۳) خبر داد که با هدف مقابله با پولشویی و تامین مالی تروریسم از طریق دارایی‌های دیجیتال انجام شده است.

محمد اظهر وحید، رئیس بخش مبارزه با تروریسم سازمان تحقیقات فدرال پاکستان اظهار کرد: این واحد مسوول بررسی استفاده مجرمانه از رمزارزها خواهد بود و «سازمان رگولاتوری دارایی‌های مجازی پاکستان» (PVARA) همچنان مسوول تدوین مقررات و نظارت بر بازار دارایی‌های دیجیتال است.

وی همچنین از آژانس ملی تحقیقات جرایم سایبری و نیروی مبارزه با مواد مخدر خواست واحدهای مشابهی برای مقابله با استفاده از رمزارزها در جرایم سایبری و قاچاق مواد مخدر ایجاد کنند. به گفته وی، دولت پاکستان در حال تدوین مقررات جدیدی است که روند رسیدگی به پرونده‌های مرتبط با رمزارزها را در بازه‌های زمانی مشخص به پایان برساند.

مرکز جدید فرماندهی و کنترل ملی، تمامی ابزارهای مرتبط با جرایم مالی سازمان تحقیقات فدرال را در یک بستر واحد گرد هم آورده است. این مرکز شامل بخش‌های مبارزه با پولشویی تحقیقات رمزارزی، هماهنگی با اینترپل اطلاعات متن‌باز، گشت‌زنی سایبری و تحقیقات در دارک‌وب است.

پاکستان که در شاخص جهانی پذیرش رمزارز «چین‌آنالایسیس» (Chainalysis) در سال ۲۰۲۵ رتبه سوم را کسب کرده بود، طی ماه‌های اخیر گام‌های مهمی برای رسمیت بخشیدن به این صنعت برداشته است. دولت پاکستان ممنوعیت هشت‌ساله ارائه خدمات بانکی به کسب‌وکارهای رمزارزی را لغو کرده، «سازمان رگولاتوری دارایی‌های مجازی پاکستان» را تاسیس، روند صدور مجوز برای صرافی‌های رمزارزی را آغاز کرده و امکان توکنیزه کردن دارایی‌های دولتی را نیز بررسی می‌کند.

طبق گزارش دیکریپت، راه‌اندازی واحد تخصصی تحقیق در حوزه رمزارزها، بازوی اجرایی جدیدی برای سیاست‌های نظارتی پاکستان در بازار دارایی‌های دیجیتال به شمار می‌رود، هرچند بحث درباره مشروعیت شرعی استفاده از رمزارزها همچنان در این کشور ادامه دارد.

تولید نفت چین رکورد زد

اداره ملی انرژی چین اعلام داد که چین سال گذشته با تولید ۲۱۶ میلیون تن نفت خام، رکورد جدیدی را ثبت کرد و تولید گاز طبیعی این کشور نیز به میزان قابل‌توجهی افزایش یافت

تولید نفت و گاز چین از نظر معادل نفت در مجموع به ۴۲۰ میلیون تن افزایش یافت که رکورد بالایی است و خودکفایی و امنیت انرژی ملی را به میزان چشمگیری تقویت کرد.

روزنامه مرز اقتصاد ۴
شنبه ۳ مرداد ماه ۱۴۰۵ • شماره ۹۶۰۰
www.marzeghtesad.ir

پایان بخشی‌نگری درحکمرانی آب

سرپرست معاونت آب و خاک وزارت جهاد کشاورزی بر ضرورت گذار از «نگاه بخشی» به «مدیریت فرابخشی» در حکمرانی منابع و آب تأکید کرد.

جعفر گوهرگانی با بیان اینکه چالش‌های تغییر اقلیم و کم‌آبی تنها با هم‌افزایی قابل حل است، افزود: دیگر نباید مرز سازمانی میان متولیان آب و کشاورزی مانع تصمیم‌گیری صحیح شود؛ امروز اولویت، یکپارچه‌سازی دانش و ظرفیت‌ها برای صیانت از سرمایه‌های ملی است.

سرپرست معاونت آب و خاک کشاورزی با استقبال از تشکیل کارگروه ویژه یکپارچه‌سازی داده‌ها»، بر اهمیت «یکپارچه‌سازی سامانه‌های اطلاعات مکانی تاکید کرد و اظهارداشت: راستی‌آزمایی و پایش دقیق منابع آبی تنها از طریق داده‌های یکپارچه میسر است.

وی تصریح کرد: اگر تشکل‌های بهره‌برداران را در مدیریت زیرساخت‌ها مشارکت ندهیم، این دارایی‌ها مستهلک خواهند شد.

وی اظهار داشت: ما در بخش آب و خاک، تمام قد از این هم‌افزایی اطلاعاتی برای حکمرانی هوشمند حمایت می‌کنیم.

گوهرگانی ضمن تقدیر از معاون وزیر جهاد کشاورزی در سازمان تات به دلیل مدیریت مشارکتی و نگاه فرابخشی در حوزه تحقیقات و ترویج، این هم‌گرایی راهبردی را گامی تاریخی برای مسیر مدیریت پایدار منابع در کشور دانست

تولید سالانه بیش از ۱.۸ میلیون تن محصولات زراعی و دامی در شهرستان کرمانشاه

مدیر جهاد کشاورزی شهرستان کرمانشاه؛ گفت: سالانه در این شهرستان بیش از یک میلیون و ۸۹۳ هزار و ۴۰۰ تن انواع محصولات زراعی، باغی و دامی تولید می شود که نقشی راهبردی در اقتصاد و امنیت غذایی استان دارد.

کامران کریمی گفت؛ افزود: بر اساس داده‌های آماری، شهرستان کرمانشاه ۸۶۱ روستا با ۵۷ هزار و ۳۵۹ نفر بهره‌بردار کشاورزی دارد.

وی اضافه کرد: این شهرستان با ۳۱۴ هزار و ۷۰۰ هکتار اراضی زراعی و باغی یکی از قطب‌های اصلی کشاورزی غرب کشور است.

کریمی در ادامه گفت: از مجموع اراضی این شهرستان، ۳۱۰ هزار هکتار به اراضی زراعی اختصاص دارد که ۲۴۴ هزار و ۲۰۰ هکتار آن به صورت دیم و ۶۵ هزار و ۸۰۰ هکتار آن به صورت آبی کشت می‌شود.

مدیر جهاد کشاورزی شهرستان کرمانشاه همچنین اراضی باغی شهرستان را چهار هزار و ۷۰۰ هکتار اعلام کرد که ۶۳ هکتار آن باغات دیم و مابقی آبی است.

کریمی همچنین در حوزه توسعه زیرساخت‌های آبیاری گفت: از ۶۵ هزار و ۸۰۰ هکتار اراضی آبی شهرستان، ۳۲ هزار و ۵۹۵ هکتار از آن به سامانه‌های نوین آبیاری تحت فشار تجهیز شده است.

وی همچنین سطح گلخانه‌های این شهرستان را نزدیک به ۳۰ هکتار دانست.

مدیر جهاد کشاورزی شهرستان کرمانشاه در بخش دیگر از سخنان خود میزان تولیدات زراعی شهرستان را یک میلیون و ۷۶۲ هزار و ۶۰۰ تن، تولیدات باغی ۴۳ هزار و ۵۰۰ تن و مجموع تولیدات دامی، طیور و آبزیان را نیز ۸۷ هزار و ۴۰۰ تن در سال برآورد کرد.

کریمی در ادامه یکی از نقاط قوت کشاورزی شهرستان کرمانشاه را توسعه صنایع تبدیلی و تکمیلی دانست و افزود: در حال حاضر ۳۱۳ واحد صنایع تبدیلی با ظرفیت تولید ۴۳ هزار تن در شهرستان فعال است که نقش مؤثری در کاهش ضایعات کشاورزی و ایجاد ارزش افزوده دارد.

وی همچنین به وضعیت بخش دامپروری شهرستان کرمانشاه با ۶۳ هزار رأس دام در قالب ۲۶۳ واحد دامداری صنعتی (سبک و سنگین) و ۱۲۲ واحد مرغداری صنعتی اشاره کرد که بخش مهمی از نیازهای پروتئینی منطقه را تأمین می‌کند

مدیر جهاد کشاورزی شهرستان کرمانشاه در بخش دیگر از گزارش خود به وضعیت منابع آب این شهرستان با تکیه بر چهار هزار و ۶۱۲ حلقه چاه، ۱۲۴ رشته قنات و ۲۹۵ دهنه چشمه اشاره کرد و سد «گاوشان» را از منابع استراتژیک آبی شهرستان در تامین آب بخش کشاورزی ذکر کرد

کریمی در ادامه میزان بارندگی سال جاری شهرستان کرمانشاه را ۴۳۸ میلی‌متر اعلام کرد که در مقایسه با میانگین بلندمدت ۳۹۵ میلی‌متر آن شرایط نسبتاً مطلوبی را برای فعالیت‌های کشاورزی فراهم کرده است.

شبکه توزیع گوشت نیازمند اصلاح است

رئیس انجمن صنفی واردکنندگان فرآورده‌های خام دامی خواستار اصلاح شبکه توزیع گوشت برای عرضه محصولات دامی با قیمت مناسب به مصرف کنندگان شد.

فخرالدین عامریان روز چهارشنبه در نشست خبری سرانه مصرف گوشت در کشور را حدود ۶ کیلوگرم برآورد کرد و گفت: سالانه حدود ۶۰۰ هزار تن گوشت در داخل کشور تولید و بخشی از نیاز بازار نیز با توجه به شرایط اقلیمی کشور از طریق واردات تأمین می شود به طوری که در سال ۱۴۰۲ حدود ۲۳۸ هزار تن انواع گوشت وارد کشور شد اما این میزان در سال ۱۴۰۴ به حدود ۹۱ هزار تن رسید.

تامین امنیت غذایی با خرید تضمینی ۳۵۰ هزار تن گندم

بیتا حسن پور – خرید تضمینی ۳۵۰ هزار تن گندم در استان زنجان طی سال زراعی جاری برای تامین امنیت غذایی استان و کشور در دستور کار قرار گرفته که از آغاز زمان برداشت تاکنون حدود ۱۰۰ هزار تن به مراکز خرید استان تحویل داده شده است.

امنیت غذایی به معنای در دسترس بودن مواد غذایی کافی و لازم برای تمام افراد جامعه و نشان دهنده توسعه و وجود ثبات در هر کشوری است به خصوص در شرایط کنونی جهان که رشد جمعیت با چالش‌های متعدد از تغییرات اقلیمی تا برخی مشکلات و بحران‌های سیاسی و اقتصادی موجب محدودیت در دستیابی به مواد غذایی کافی برای اقشار مختلف جامعه شده و لازمه رفع آن مدیریت اصولی و بررسی دقیق تهدیدات و تبدیل آنها به فرصت است.

در تامین امنیت غذایی هر جامعه ای به طور معمول چند قلم پرمصرف به عنوان کالای راهبردی و استراتژیک مطرح می شود به طوریکه این مواد قوت غالب مردم به خود اختصاص می دهد و مردم و مسوولان جوامع تمام تلاش خود را به کار می گیرند تا با رفع محدودیت ها و مشکلات و موانع موجود، در تولید آن به خودکفایی برسند.در کشور ما نیز گندم در ردیف این اقلام غذایی پرمصرف و راهبردی قرار دارد که قدمت کشت آن به بیش از هشت هزار سال می رسد و اهمیت این محصول با افزایش جمعیت، تغییرات اقلیمی و کاهش میزان بارندگیها و محدودیت اراضی سطح زیرکشت روز به روز افزایش می یابد و دولتمردان را بر آن می دارد تا با تدابیر مختلف علاوه بر اعمال راهکارهایی برای افزایش تولید گندم در حفظ و نگهداری و ذخیره سازی آن نیز گامهای مهم و اطمینان بخشی را بردارند.

برداشت سالانه بیش از ۴۵۰ هزار تن گندم در زنجان

خرید تضمینی برخی محصولات کشاورزی استراتژیک از جمله گندم به عنوان ابزاری قانونی برای حمایت از کشاورز و افزایش امنیت غذایی از سالیان گذشته مطرح بوده و در این راستا دولت موظف شده است با حمایت از گندمکاران، تسهیلات لازم را برای کشت هرچه بیشتر این محصول و بازگشت سرمایه کشاورزان اعمال کند تا علاوه بر تامین نیاز کشاورزان برای تحقق امنیت غذایی، سالانه بیش از چهار میلیون تن گندم به اندازه مصرف چهار ماه کشور ذخیره شود.با اجرای طرح های خودکفایی در این محصول میزان تولید آن هر سال نسبت به سال قبل افزایش یافته است به طوریکه در اغلب موارد میزان تولید، تمام نیازهای کشور به آرد و گندم را در صنف و صنعت تامین کرده است

با این حال تولید و خودکفایی ۱۰۰ درصدی گندم در برنامه هفتم توسعه هدفگذاری شده است تا متناسب با رشد جمعیت این تولیدات نیز علاوه بر افزایش سطح زیرکشت با توسعه سامانه‌های نوین آبیاری، مدیریت برداشت محصول و کاهش ضایعات، روش‌های نوین کشت، افزایش یابد.

در ایران سالانه ۲ میلیون هکتار کشت گندم آبی و چهار میلیون هکتار کشت گندم دیم انجام می شود که در این سطح حدود یک میلیون و ۳۰۰ هزار بهره‌بردار گندم مشغول به کار هستند.

در استان زنجان نیز سطح زیرکشت گندم سالانه به بیش از ۳۶۰ هزار هکتار می رسد که از این میزان سطح زیرکشت حدود ۴۵۰ هزار تن محصول برداشت می شود.

مسوولان و متولیان بخش کشاورزی در کشور و استان زنجان امسال با اتخاذ تدابیر لازم و قیمت گذاری خرید تضمینی هر کیلوگرم گندم، کشاورزان را به تحویل محصولات تولیدی خود به مراکز خرید تضمینی ترغیب و با اعمال بسته های تشویقی تلاش کرده اند تا این محصول استراتژیک از این استان خارج نشود.

با پیگیری های انجام شده امسال ۲۰ همت اعتبار برای خرید تضمینی گندم در استان تخصیص داده شده است و با هدف تسهیلگری برای گندمکاران و برای پیشگیری از هرگونه موانع و مشکل در فرآیند خرید تضمینی گندم؛ دستگاه‌های بوجاری در مراکز خرید مباشر تا پایان زمان خرید پلمب شده است.

برای اجرای دستورهای ابلاغی خرید تضمینی گندم مقرر شده است تا نسبت به اعمال محدودیت ظرفیت و تخلیه نکردن کامیون‌های تریلر در مراکز مباشر و تامین به موقع سوخت مورد نیاز کمباین ها اقدام شود.

تاکنون بیش از ۱۰۰ هزار تن گندم در زنجان خرید تضمینی شده است

سرپرست اداره کل غله و خدمات بازرگانی استان زنجان در این خصوص گفت: در حال حاضر استان هیچ مشکلی در خصوص موجودی و خرید تضمینی گندم ندارد و از زمان آغاز خرید تا کنون بیش از ۱۰۰ هزار تن خرید تضمینی از گندمکاران انجام شده است.

علی عیوضی با بیان اینکه کار خرید تضمینی گندم در سطح ۳۵ مرکز فعال استان انجام می‌شود، گفت: همه اقدامات لازم برای تسریع و تسهیل در امر خرید این محصول انجام شده است

وی با بیان اینکه شهرستان خدابنده قطب تولید گندم در استان زنجان است، افزود: برخی جلسات کارگروه خرید تضمینی گندم استان به دلیل اهمیت و وسعت بالای گندمزارهای شهرستان خدابنده با محوریت ارتقای کیفیت و کمیت خرید گندم استان و نظارت بر ذخیره سازی در این شهرستان برگزار می شود.

مدیرکل غله و خدمات بازرگانی استان زنجان با اشاره به پرداخت ۲ هزار و ۷۴۶ میلیارد تومان از مطالبات گندمکاران استان، گفت:ارزش محموله های خرید تضمینی شده در استان سه هزار و ۴۴۴ میلیارد تومان است که به محض بارگذاری فایل بانکی به تدریج پرداختها انجام می شود.وی با بیان اینکه تاکنون سه هزار و ۵۷۶ گندمکار استان محصولات خود را به مراکز خرید تضمینی تحویل داده اند، یادآور شد: در زمان حاضر ۳۲ مرکز، مسوولیت خرید تضمینی گندم در استان را برعهده دارند و یک مرکز خرید تعهدی نیز فعال بوده که ۶ هزار و ۸۰۹ تن گندم نیز در این مرکز تاکنون خرید شده است.

پرداخت مطالبات گندمکاران به صورت کیف پول

عیوضی تصریح کرد: اعتبارات برای پرداخت مطالبات گندمکاران از طریق سازمان هدفمندی یارانه ها و سازمان برنامه و بودجه تامین و به مرور به حساب بانکی آنان واریز می شود.وی اظهار داشت: در زمان حاضر پرداختها به صورت کیف پول به حساب کشاورزان جهت خرید اقلام اساسی انجام می شود و ساز و کارهای لازم آن نیز در بانک کشاورزی تمهید شده است. عیوضی اظهار داشت: مابقی مطالبات کشاورزان نیز به تدریج و با توجه به تقدم و تاخر ارسال فایل های بانکی تسویه خواهد شد

وی گفت: پیش بینی عملکرد گندم در استان طی سال زراعی جاری ابتدا بیش از ۵۰۰ هزار تن بود که این میزان به ۴۵۰ هزار تن تقلیل یافت و در زمان حاضر نیز خرید تضمینی ۳۵۰ هزار تن محصول برآورد شده است.عیوضی افزود: میزان گندم خرید تضمینی شده از کشاورزان استان طی سال جاری نسبت به سال گذشته حدود ۳۰ هزار تن افزایش یافته است.

استان آماده تامین امنیت غذایی در شرایط بحرانی است

هماهنگی امور اقتصادی استاندار زنجان نیز با اشاره بر راهبردی بودن محصول گندم بر اجرای دقیق تکالیف از سوی دستگاهای مرتبط تاکید کرد و در بازدید میدانی از مراکز خرید، با ارزیابی وضعیت موجودی و نحوه خرید دستورات مقتضی را به عوامل خرید در این مراکز برای بهبود وضعیت خرید و تسریع در روند خرید صادر کرد.

نرگس مرادخانی با تاکید بر اینکه تقویت ذخایر راهبردی گندم در اولویت استان است، از عملکرد خوب مراکز و مباشرین خرید در استان قدردانی و بر لزوم خرید کیفی گندم و حفظ کیفیت و استانداردسازی شرایط نگهداری گندم تاکید کرد.

وی با تاکید بر آمادگی کامل استان برای تامین امنیت غذایی در شرایط بحرانی، گفت: راهکار و برنامه‌ریزی‌های لازم برای پاسخگویی به سناریوهای احتمالی پیش بینی شده است و نگرانی در این خصوص وجود ندارد.هدف اصلی، تأمین و تضمین امنیت غذایی مردم است و حتی در دشوارترین شرایط نیز این مأموریت با برنامه‌ریزی، هماهنگی و استفاده از ظرفیت دستگاه‌های اجرایی دنبال خواهد شد.

مرادخانی اظهار داشت: با توجه به تهدیدات احتمالی، تدابیر لازم برای تضمین امنیت غذایی و حفاظت از زیرساخت‌ها اندیشیده شده و هدف اصلی، تأمین نیازهای اساسی مردم در هر شرایطی بوده و حفظ و تقویت ذخایر راهبردی گندم از اولویت‌های استان است.وی با یادآوری جنگ ۱۲ روزه و جنگ ۴۰ روزه، تصریح کرد: از آغاز جنگ تحمیلی سوم، قرارگاه‌های امنیت غذایی و زیرساخت‌ها در استان تشکیل شده و تمامی سناریوهای احتمالی درباره آسیب به زیرساخت‌ها به‌صورت دقیق مورد بررسی قرار گرفته است.مرادخانی افزود: هدف اصلی ما تأمین و تضمین امنیت غذایی مردم است و حتی در شرایط دشوار نیز این مأموریت با برنامه‌ریزی و هماهنگی لازم دنبال خواهد شد.

همه مراحل واردات کالاهای اساسی تحت نظارت دولت است

دبیر اتحادیه واردکنندگان نهاده‌های دامی ایران با اشاره به نظارت دستگاه‌های دولتی بر واردات کالاهای اساسی گفت: همه مراحل فعالیت بخش خصوصی، از دریافت ثبت سفارش و کنترل نرخ خرید تا ورود و توزیع کالا، تحت نظارت وزارت جهاد کشاورزی قرار دارد. محمدرضا کلامی در گردهمایی نقشه بخش خصوصی برای تامین و ارتقای امنیت غذایی کشور که در محل اتاق بازرگانی ایران برگزار شد، افزود: محموله های وارداتی به صورت موردی کنترل شده‌اند و عرضه کالاهای اساسی در سامانه جامع تجارت و توزیع نهاده‌های تولید در سامانه بازارگاه نیز ثبت و تأیید شده است؛ بنابراین اصل واردات، تحویل و توزیع این کالاها مورد تأیید دستگاه‌های مسئول قرار دارد.

دبیر اتحادیه واردکنندگان نهاده‌های دامی ایران گفت: رئیس‌جمهور دستور پرداخت فوری ۵۰ درصد از مطالبات چهار میلیارد یورویی بخش خصوصی را صادر کرد؛ با این حال، این دستور هنوز عملیاتی نشده است.

وی اضافه کرد: تداوم تاخیر در پرداخت ها می‌تواند توان مالی واردکنندگان و روند تأمین کالاهای اساسی را با مشکل روبه‌رو کند.

کلامی خاطرنشان کرد: از سال ۱۳۹۹ به بعد استفاده حداکثری از ظرفیت بخش خصوصی به یکی از محورهای اصلی تأمین کالاهای اساسی تبدیل شده و این بخش تاکنون بیش از چهار میلیارد یورو منابع مالی برای واردات کالاهای مورد نیاز کشور تجهیز کرده است.

طلب یک میلیارد یورو از دولت

رئیس انجمن واردکنندگان برنج ایران با اشاره به طلب یک میلیارد یورویی واردکنندگان برنج از دولت گفت: پرداخت مطالبات فقط به معنای تسویه بدهی چند شرکت واردکننده نیست، بلکه اقدامی برای استمرار تأمین برنج، حفظ اشتغال، تقویت اعتبار تجاری کشور و صیانت از امنیت غذایی مردم است

کریم اخوان اکبری روز چهارشنبه در گردهمایی تخصصی نقش بخش خصوصی در تأمین و ارتقای امنیت غذایی کشور که در محل اتاق بازرگانی ایران برگزار شد، افزود: مطالبات ارزی واردکنندگان حدود ۱۷ ماه است پرداخت نشده و تداوم این وضعیت می‌تواند توان فعالان اقتصادی و پایداری زنجیره تأمین دومین کالای راهبردی کشور را با مشکل روبرو کند.رییس انجمن واردکنندگان برنج با بیان اینکه تولید داخلی حدود ۵۰ تا ۶۰ درصد برنج مورد نیاز کشور را تأمین می‌کند، اظهار داشت: واردکنندگان چه در شرایط عادی و چه در ایام جنگ و محدودیت های تجاری تامین برنج مورد نیاز کشور را ادامه داده و اجازه نداده‌اند بازار با کمبود مواجه شود.

اخوان اکبری ادامه داد: ثبات بازار حاصل سرمایه‌گذاری، اعتبار و سابقه تجاری شرکت‌هایی است که با پذیرش ریسک‌های مختلف، مسئولیت تأمین کالا را بر عهده گرفته‌اند و مطالبه امروز واردکنندگان چیزی فراتر از تعهدات دولت نیست.

وی با اشاره به پرداخت نشدن حدود چهار میلیارد یورو از مطالبات واردکنندگان کالاهای اساسی اظهار داشت: سهم صنعت برنج از این مطالبات حدود یک میلیارد دلار است و نزدیک به ۱۷ ماه از زمان ایجاد این بدهی‌ها می‌گذرد.

به گفته اخوان اکبری، کالاهای مربوط به این مطالبات مدت‌ها پیش وارد کشور شده، از گمرک ترخیص و در سامانه جامع تجارت و دیگر سامانه‌های قانونی ثبت شده‌اند. این محموله‌ها همچنین با نظارت دستگاه‌های مسئول در بازار توزیع و به مصرف رسیده‌اند.

رئیس انجمن واردکنندگان برنج ایران افزود: بخشی از این محموله‌ها نیز بر اساس قراردادهای رسمی و با تعهد پرداخت زودتر ارز، به شرکت بازرگانی دولتی ایران تحویل داده شده، اما مطالبات مربوط به آن‌ها همچنان تسویه نشده است.اخوان‌اکبری تصریح کرد: پرونده‌های مربوط به این مطالبات از سوی وزارت جهاد کشاورزی، گمرک، وزارت امور اقتصادی و دارایی و دیگر دستگاه‌های مسئول بررسی و راستی‌آزمایی شده‌اند؛ بنابراین، میزان بدهی‌ها برای دولت مشخص است و نباید انجام فرایندهای جدید به تأخیر بیشتر در پرداخت‌ها منجر شود.وی با اشاره به کاهش توان مالی فعالان این حوزه گفت: آمارهای گمرک نشان می دهد واردات برنج در بهار امسال در مقایسه با مدت مشابه سال گذشته بیش از ۵۰ درصد کاهش یافته است. این کاهش ناشی از نبود تقاضا نیست، بلکه به تحلیل رفتن توان مالی واردکنندگان بر می گردد.

ایجاد ۵۰۰ مزرعه الگویی برنج در استان‌های شمالی

معاون وزیر جهاد کشاورزی از افتتاح ۵۰۰ مزرعه الگویی برنج در استان‌های مازندران و گیلان با هدف افزایش عملکرد تولید و تحقق خودکفایی ۹۰ درصدی این محصول خبر داد.

غلامرضا گل‌محمدی در بازدید از مؤسسه تحقیقات برنج کشور در آمل گفت: یکی از برنامه‌های مهم وزارت جهاد کشاورزی، دستیابی به خودکفایی ۹۰ درصدی برنج مطابق برنامه هفتم توسعه است و در این مسیر، تحقیقات برای تولید ارقام مقاوم به خشکی و شوری با جدیت دنبال می‌شود.

وی افزود: سال گذشته رقم جدیدی از برنج با همکاری سازمان انرژی اتمی معرفی شد که حدود ۲ تن عملکرد بیشتری نسبت به ارقام مشابه دارد و در شرایط تنش آبی نیز از پایداری مناسبی برخوردار است.

رئیس سازمان تحقیقات، آموزش و ترویج کشاورزی کشور با اشاره به برنامه تولید ارقام هیبرید برنج گفت: این ارقام توان تولیدی تا دو برابر ارقام فعلی را دارند و اکنون برای بررسی سازگاری در استان‌های مازندران و گیلان کشت شده‌اند تا در صورت موفقیت، از سال آینده در سطح گسترده توسعه یابند.گل‌محمدی با اشاره به اجرای طرح مزارع الگویی برنج اظهار داشت: این طرح با هدف کاهش فاصله عملکرد میان کشاورزان پیشرو و بهره‌برداران خرد آغاز شده و تاکنون مزارع الگویی در استان مازندران راه‌اندازی شده است.

وی افزود: در مرحله نخست، ۵۰۰ مزرعه الگویی در استان‌های مازندران و گیلان ایجاد می‌شود که هر مزرعه حدود ۲۰ کشاورز را تحت پوشش قرار می‌دهد و در مجموع نزدیک به ۱۰ هزار بهره‌بردار از آموزش‌ها و فناوری‌های نوین بهره‌مند خواهند شد.

معاون وزیر جهاد کشاورزی گفت: جبران فاصله عملکرد تولید، زمینه دستیابی کشور به خوداتکایی و خودکفایی ۹۰ درصدی در تولید برنج را فراهم خواهد کرد.وی توسعه ارقام پرمحصول را از دیگر اولویت‌های وزارت جهاد کشاورزی دانست و افزود: حمایت دولت و مجلس از خرید تضمینی این ارقام، نقش مهمی در افزایش سطح زیر کشت و کاهش وابستگی به واردات برنج خواهد داشت.

برنجکاری یکی از مهم ترین فعالیت کشاورزی در مازندران و منبع مهم درآمد کشاورزان استان است و با تولید بیش از یک میلیون تن، ۴۲ درصد برنج مورد نیاز کشور از این استان تامین می‌شود.

استان مازندران تولید کننده ۷۲ نوع محصول زراعی و باغی است که در تولید ۱۵ محصول رتبه اول تا سوم را دارد.

این استان با برخورداری از تنها ۲ و نیم درصد زمین کشاورزی کشور، سالانه هفت درصد از تولیدات کشاورزی و ۱۱ درصد از ارزش اقتصادی محصولات کشاورزی کشور را در اختیار دارد.

خرید ۸۰ هزار تن دانه روغنی

سرپرست سازمان مرکزی تعاون روستایی ایران از خرید ۸۰ هزار تن دانه‌های روغنی از کشاورزان سراسر کشور خبر داد و گفت: این سازمان برای خودکفایی در تولید روغن گامی بلند برداشته است.به گزارش از سازمان مرکزی تعاون روستایی ایران، علی برابری روز پنجشنبه افزود: خرید ۸۰ هزار تن دانه‌های روغنی، تحقق زنجیره ارزش با فرآوری دانه‌های روغنی در شبکه تعاون روستایی و حذف خام‌فروشی هدف‌گذاری صنایع تبدیلی در تعاون روستایی است

سرپرست سازمان مرکزی تعاون روستایی ایران اظهار داشت: این سازمان در راستای اجرای سیاست‌های راهبردی وزارت جهاد کشاورزی برای حمایت از تولید داخلی و ارتقای امنیت غذایی، موفق به خرید ۸۰ هزار تن انواع دانه‌های روغنی از شبکه‌های تعاونی روستایی کشور شد

وی تصریح کرد: با درایت مقام عالی وزارت جهاد کشاورزی و واگذاری مسئولیت خرید دانه‌های روغنی به شبکه تعاون روستایی، فرآیند خرید محصولات شامل کلزا، کاملینا و گلرنگ با مشارکت گسترده شبکه تعاونی‌های روستایی به انجام رسید.

ارتقای زنجیره ارزش و جلوگیری از خام‌فروشی

مدیرعامل سازمان مرکزی تعاون روستایی ایران با اشاره به راهبرد این سازمان برای گذار از خام‌فروشی گفت: رویکرد ما در این دوره، صرفاً محدود به خرید محصولات نبود؛ بلکه با هدف تکمیل زنجیره ارزش، مذاکرات جدی با صنایع تبدیلی و غذایی صورت گرفت.

وی افزود: بر این اساس محصولات خریداری‌شده بلافاصله پس از تحویل در مراکز خرید، برای استحصال روغن و فرآوری به صنایع مربوطه ارسال شدند.

الگوی موفق استان گلستان در فرآوری محصولات

برابری با تشریح دستاوردهای اجرایی این طرح، از استان گلستان به عنوان یکی از کانون های موفق در تکمیل زنجیره ارزش یاد کرد و گفت: در این استان، بخشی از کلزای خریداری شده با عقد قرارداد با کارخانجات روغن‌کشی، فرآوری شد.

وی اضافه کرد: روغن استحصالی حاصل از این فرآیند جهت عرضه در روستابازارها روانه شبکه توزیع شد و کنجاله تولیدی نیز در اختیار اتحادیه دامداران قرار گرفت که این اقدام گامی عملیاتی در راستای توانمندسازی شبکه تعاونی های روستایی و کشاورزی است.

افزایش انگیزه کشاورزان برای توسعه سطح زیر کشت

مدیرعامل سازمان مرکزی تعاون روستایی ایران این اقدامات را فراتر از خرید تضمینی دانست و گفت: فرآوری محصولات در داخل شبکه تعاون روستایی، اطمینان‌خاطر بیشتری به کشاورزان می‌دهد. این حرکت، مشوقی قدرتمند برای توسعه سطح زیرکشت دانه‌های روغنی در سال‌های آتی خواهد بود و به کاهش وابستگی کشور به واردات روغن خوراکی کمک شایانی می‌کند.

به گفته برابری، اقدامات راهبردی سازمان مرکزی تعاون روستایی در سال جاری علاوه بر تثبیت بازار و حمایت از تولیدکنندگان داخلی، نقش بسزایی در تأمین بخشی از نیاز صنایع خوراک دام ایفا کرده است.وی ابراز امیدواری کرد: این سازمان با تداوم سیاست های حمایتی و تسهیل‌گری در حوزه صنایع تبدیلی بتواند انگیزه کشاورزان برای ورود به عرصه کشت دانه‌های روغنی را بیش از پیش تقویت کند.

روزنامه مرز اقتصاد ۵
www.marzeghtesad.ir
اقتصادی، اجتماعی
شنبه ۳ مرداد ماه ۱۴۰۵ • شماره ۹۶
www.marzeghtesad.ir

اصلاح هدفمند؛ جراحی اقتصادی بدون تیغ تورم

لیلا جلیلوند - آیین‌نامه اجرایی جدید بند «پ» ماده ۴۶ قانون برنامه هفتم که از سوی سازمان بهینه‌سازی و مدیریت راهبردی انرژی تهیه شده، در صورت تصویب، یکی از مهم‌ترین تغییرات در نظام یارانه انرژی کشور طی سال‌های اخیر خواهد بود. این آیین‌نامه با هدف ساماندهی یارانه انرژی، مدیریت ناترازی، بهینه‌سازی مصرف و ایجاد سازوکار جدید برای تخصیص سهمیه حامل‌های انرژی تدوین شده است.

در این طرح، برای هر خانوار و هر بخش مصرف‌کننده سهمیه انرژی تعریف می‌شود، «کیف انرژی» برای ثبت و مدیریت این سهمیه‌ها ایجاد خواهد شد و امکان خریدوفروش سهمیه انرژی نیز در بازار پیش‌بینی شده است. مهدی حسنوند، کارشناس اقتصاد انرژی، در گفت‌وگو با «ایران» با تشریح ابعاد اقتصادی آیین‌نامه پیشنهادی اجرای بند «پ» ماده ۴۶ قانون برنامه هفتم، این طرح را گامی در مسیر اصلاح ساختار یارانه‌های انرژی و اقتصاد انرژی کشور ارزیابی می‌کند. به گفته او، اگر همراهی عمومی شکل بگیرد و زیرساخت‌های لازم فراهم شود، حتی بدون سرمایه‌گذاری سنگین در تجهیزات جدید نیز امکان کاهش قابل توجه مصرف انرژی از طریق اصلاح رفتار مصرفی وجود دارد. وی معتقد است اجرای این آیین‌نامه با ایجاد بازار مبادله انرژی، واقعی‌تر شدن ارزش حامل‌های انرژی، افزایش بهره‌وری، هدایت سرمایه‌گذاری به بخش انرژی، کاهش ناترازی برق و گاز و کاهش کسری بودجه دولت، می‌تواند زمینه رشد اقتصادی و افزایش سرمایه‌گذاری را فراهم کند. با این حال، تحقق این آثار به نحوه اجرا، حمایت از خانوارهای آسیب‌پذیر و ایجاد سازوکار شفاف برای معاملات انرژی وابسته است.

آیین‌نامه جدید انرژی نقشه راه اصلاح یارانه‌های انرژی

با مرور مفاد این آیین‌نامه، شباهت‌های قابل‌توجهی میان این طرح و قانون هدفمند کردن یارانه‌ها که از سال ۱۳۸۹ اجرا شد، به چشم می‌خورد. البته دامنه اجرای این آیین‌نامه تقریباً همه حامل‌های اصلی انرژی را دربرمی‌گیرد؛ از برق و گاز طبیعی گرفته تا فرآورده‌های نفتی مانند بنزین و گازوئیل. برخلاف قانون هدفمندی یارانه‌ها، در این آیین‌نامه آب مشمول طرح نشده است. شباهت دیگر، اجرای مرحله‌ای و پنج‌ساله آن است. همان‌گونه که قانون هدفمندی یارانه‌ها قرار بود طی چند مرحله و در یک دوره پنج‌ساله اجرا شود، این آیین‌نامه نیز کاهش یا تغییر نحوه تخصیص سهمیه‌ها را در یک دوره پنج‌ساله پیش‌بینی کرده است. تفاوت مهم اینجاست که در قانون هدفمندی، اصلاح یارانه‌ها عمدتاً از طریق افزایش تدریجی قیمت حامل‌های انرژی انجام می‌شد، در حالی که در این آیین‌نامه، دست‌کم در متن پیشنهادی، تأکید بر تغییر شیوه تخصیص یارانه است، نه افزایش مستقیم قیمت. در واقع، به جای آنکه دولت تنها قیمت را تعیین کند، قرار است افراد سهمیه انرژی خود را مصرف یا در بازار معامله کنند و قیمت معاملات، در چارچوب مقررات، بر اساس عرضه و تقاضا شکل بگیرد. البته تغییر شیوه تخصیص یارانه به معنای بی‌اثر بودن طرح بر هزینه مصرف‌کنندگان نیست. خانوارها و بنگاه‌هایی که مصرف آنها از سهمیه تعیین‌شده بیشتر باشد، ممکن است برای تأمین انرژی مورد نیاز خود ناچار به خرید سهمیه از بازار شوند. بنابراین، حتی در صورت ثابت ماندن قیمت رسمی حامل‌های انرژی، هزینه مؤثر مصرف برای برخی مشترکان می‌تواند افزایش یابد. اگر این سازوکار به‌درستی اجرا شود، یکی از تفاوت‌های مهم آن با تجربه سال ۱۳۸۹ می‌تواند همین سازوکار کشف قیمت باشد. در قانون هدفمندی، قیمت حامل‌های انرژی با معیارهایی مانند قیمت‌های فوب تعیین می‌شد؛ موضوعی که همواره از سوی برخی کارشناسان مورد انتقاد بود، زیرا معتقد بودند انرژی تولید و مصرف‌شده در داخل کشور نباید صرفاً بر مبنای قیمت‌های بین‌المللی ارزشگذاری شود. در طرح جدید، قیمت معاملات سهمیه انرژی می‌تواند بر اساس شرایط بازار داخلی و عرضه و تقاضا شکل بگیرد؛ هرچند نحوه نظارت بر این بازار و جلوگیری از شکل‌گیری رانت و انحصار، از مهم‌ترین پرسش‌های اجرای آن است. این موضوع در صورت پیش‌بینی سازوکارهای لازم، حتی می‌تواند به تفاوت قیمت انرژی در مناطق مختلف کشور منجر شود. برای مثال، استانی که ظرفیت تولید برق بیشتری دارد یا به منابع تولید نزدیک‌تر است، ممکن است قیمت پایین‌تری نسبت به مناطق دورتر داشته باشد. چنین سازوکاری، در صورت اجرای صحیح، می‌تواند الگوی مصرف انرژی را با ظرفیت‌ها و مزیت‌های هر منطقه هماهنگ‌تر کند. با این حال، تفاوت منطقه‌ای قیمت‌ها باید به‌گونه‌ای طراحی شود که به تبعیض میان مناطق یا افزایش فشار بر خانوارهای ساکن در مناطق سردسیر و کم‌برخوردار منجر نشود.

طراحان آیین‌نامه تلاش کرده‌اند از بروز شوک ناگهانی جلوگیری کنند. بر اساس متن پیشنهادی، مبنای اولیه تخصیص سهمیه، مصرف سال ۱۴۰۳ در نظر گرفته شده است؛ موضوعی که می‌تواند در آغاز اجرای طرح فرصت تطبیق را برای خانوارها و بنگاه‌های اقتصادی فراهم کند و مانع از ایجاد شوک یکباره در مصرف یا هزینه انرژی شود. با این حال، میزان اثربخشی این مبنا به تفاوت میان خانوارها، تغییرات جمعیتی و وضعیت مصرف در مناطق مختلف نیز بستگی دارد.

از سوی دیگر، این آیین‌نامه بر ایجاد انگیزه برای صرفه‌جویی و اصلاح الگوی مصرف تکیه دارد. در این الگو، خانوارها و مشترکان می‌توانند با تغییر رفتار مصرفی، بخشی از سهمیه خود را حفظ یا از مزایای آن بهره‌مند شوند. اقداماتی مانند تنظیم دمای مناسب وسایل سرمایشی و گرمایشی، خاموش کردن وسایل برقی غیرضروری و استفاده از خودرو با الگوی مصرف بهینه، از جمله رفتارهایی است که می‌تواند به کاهش مصرف انرژی کمک کند.

تشکیل بازار انرژی می‌تواند موتور محرک رشد اقتصادی باشد

مهدی حسنوند، کارشناس اقتصاد انرژی، معتقد است اجرای این آیین‌نامه می‌تواند نقطه‌عطفی در اصلاح اقتصاد انرژی کشور باشد. به گفته او، ایجاد بازار برای مبادله سهمیه‌های انرژی، به‌تدریج زمینه شکل‌گیری اقتصاد واقعی انرژی را در ایران فراهم می‌کند؛ اقتصادی که سال‌ها به دلیل قیمت‌گذاری دستوری فرصت شکل‌گیری کامل نداشته است.

وی با اشاره به روند تاریخی سیاست‌های انرژی در کشور می‌گوید: «تا قبل از انقلاب و حتی سال‌ها پس از آن، به دلیل اینکه تولید انرژی کشور بیش از مصرف بود و ایران یک صادرکننده بزرگ انرژی محسوب می‌شد، دولت‌ها انرژی ارزان را به نوعی هدیه‌ای به مردم تلقی می‌کردند اما این سیاست به مرور باعث شکل‌گیری الگوی نادرست مصرف شد.» حسنوند ادامه می‌دهد با افزایش تدریجی مصرف، شرایط تغییر کرده است. به گفته او، ایران امروز دیگر مانند گذشته صرفاً یک صادرکننده انرژی نیست و به سمت کشوری با مصرف بسیار بالا حرکت کرده است؛ در حالی که طی سال‌های گذشته سرمایه‌گذاری‌های عظیمی در بخش‌های برق، گاز و نفت انجام شده، اما به دلیل قیمت‌گذاری دستوری، بازگشت اقتصادی این سرمایه‌گذاری‌ها به‌طور کامل محقق نشده است. این کارشناس اقتصاد انرژی معتقد است آیین‌نامه پیشنهادی می‌تواند این چرخه را تغییر دهد. او تأکید می‌کند اگر بازار انرژی شکل بگیرد، سرمایه‌گذاری در این حوزه جذاب‌تر می‌شود و منابع مالی بیشتری می‌تواند به سمت توسعه زیرساخت‌های تولید و بهینه‌سازی مصرف هدایت شود. به گفته حسنوند، آثار این تحول تنها به پروژه‌های بزرگ محدود نمی‌شود، بلکه از اقدامات کوچک در سطح خانوار تا سرمایه‌گذاری‌های کلان را دربرمی‌گیرد. نصب نیروگاه‌های خورشیدی روی پشت‌بام منازل، جایگزینی تجهیزات پرمصرف با تجهیزات کم‌مصرف و تعویض بخاری‌های فرسوده، از جمله اقداماتی است که در صورت وجود مشوق‌های مناسب می‌تواند توجیه اقتصادی پیدا کند. در کنار این موارد، توسعه نیروگاه‌های بزرگ، سرمایه‌گذاری در میادین نفت و گاز و سایر پروژه‌های زیرساختی نیز ممکن است از جذابیت بیشتری برای سرمایه‌گذاران برخوردار شود. وی تأکید می‌کند: «مهم‌ترین مزیت این طرح آن است که قیمت انرژی را به سطحی می‌رساند که از نظر اقتصادی جذابیت ایجاد می‌کند. همین موضوع می‌تواند به سرمایه‌گذاری در بخش انرژی کمک کند و در نهایت بر رشد اقتصادی کشور اثر بگذارد.»

یارانه پنهان انرژی ظرفیتی برای شفافیت اقتصادی

حسنوند یکی دیگر از آثار احتمالی اجرای این آیین‌نامه را تأثیر آن بر اقتصاد کلان کشور می‌داند. به گفته او، در صورت اجرای این طرح، بخشی از ارزش اقتصادی انرژی که تاکنون به دلیل عرضه حامل‌ها با قیمت‌های پایین در محاسبات رسمی به‌طور کامل دیده نمی‌شده، می‌تواند شفاف‌تر شود. این کارشناس اقتصاد انرژی با اشاره به حجم یارانه پنهان انرژی اظهار می‌کند: «موضوعی که در اقتصاد کلان اهمیت دارد این است که بخش مهمی از اقتصاد کشور، که حدود ۱۲۰ میلیارد دلار برآورد می‌شود، می‌تواند به یک عدد واقعی‌تر در محاسبات اقتصادی تبدیل شود. این رقم تقریباً شش برابر کل صادرات نفت کشور است.» این رقم، برآوردی وابسته به سال محاسبه، قیمت مبنا و روش برآورد است و برای ارزیابی دقیق آن باید منبع و روش محاسبه مشخص شود. با این حال، از نگاه حسنوند، اجرای آیین‌نامه می‌تواند ارزش مبادلات انرژی و هزینه فرصت مصرف داخلی را شفاف‌تر کند و درآمدها و هزینه‌های این بخش را در تصمیم‌گیری‌های اقتصادی دولت بیشتر مورد توجه قرار دهد. البته شفاف‌تر شدن ارزش انرژی به‌تنهایی به معنای خلق ثروت یا افزایش واقعی تولید ناخالص داخلی نیست. تحقق آثار اقتصادی زمانی ممکن است که اصلاح نظام یارانه به افزایش بهره‌وری، کاهش اتلاف، توسعه سرمایه‌گذاری و رشد تولید منجر شود. حسنوند معتقد است اگر این پیش‌شرط‌ها فراهم شود، اجرای طرح می‌تواند ظرفیت رشد اقتصادی کشور را افزایش دهد. با این حال، برآوردهایی مانند رشد اقتصادی دورقمی باید به‌عنوان پیش‌بینی و دیدگاه کارشناسی مطرح شوند، نه نتیجه قطعی اجرای آیین‌نامه.

اصلاح نظام انرژی بهره‌وری صنایع را افزایش می‌دهد

مهم‌ترین نگرانی درباره این آیین‌نامه، آثار احتمالی آن بر تورم و اقتصاد کلان است. تجربه اجرای قانون هدفمندی یارانه‌ها همچنان در ذهن جامعه و کارشناسان وجود دارد و این پرسش مطرح است که آیا این طرح نیز می‌تواند به افزایش هزینه‌ها و فشار تورمی منجر شود یا خیر.

حسنوند در پاسخ به انتقاد درباره کاهش تدریجی سهمیه انرژی بخش‌های صنعت، کشاورزی و خدمات، معتقد است این نگرانی باید در کنار واقعیت‌های امروز اقتصاد ایران بررسی شود. به گفته او، ناترازی شدید برق و گاز در سال‌های اخیر باعث شده این بخش‌ها در عمل نیز نتوانند انرژی مورد نیاز خود را به‌طور کامل دریافت کنند. وی توضیح می‌دهد: «در سال ۱۴۰۳، با توجه به تعطیلی‌های ناشی از ناترازی برق در تابستان و محدودیت گاز در زمستان، تقریباً همین میزان انرژی هم در اختیار صنایع، بخش کشاورزی و خدمات قرار می‌گرفت؛ بنابراین، کاهش سهمیه در صورت اجرای طرح لزوماً به معنای کاهش فوری انرژی دریافتی آنها نیست. با این حال، این موضوع می‌تواند برای صنایعی که امکان تأمین جایگزین یا سرمایه‌گذاری در تجهیزات جدید را ندارند، فشار بیشتری ایجاد کند.» این کارشناس اقتصاد انرژی معتقد است دغدغه اصلی فعالان اقتصادی، تنها قیمت انرژی نیست، بلکه دسترسی پایدار به آن است. او می‌گوید: «بسیاری از صنایع بزرگ کشور، از جمله واحدهای فولادی و پتروشیمی، اعلام کرده‌اند که حاضرند برق و گاز را حتی با قیمت‌های بالاتر خریداری کنند، به شرط آنکه عرضه انرژی پایدار و قابل اتکا باشد.» حسنوند با اشاره به تکالیف برنامه هفتم توسعه می‌افزاید که از قبل نیز پیش‌بینی شده بود صنایع هر سال بخشی از برق مورد نیاز خود را از طریق انرژی‌های تجدیدپذیر تأمین کنند. بنابراین، طی سال‌های اخیر، بخش صنعت و حتی کشاورزی تا حدی خود را برای چنین شرایطی آماده کرده‌اند. به اعتقاد وی، اجرای این آیین‌نامه می‌تواند انگیزه بنگاه‌ها را برای افزایش بهره‌وری انرژی تقویت کند. او می‌گوید: «برخی صنایع طی سال‌های گذشته فعالیت خود را بر پایه انرژی ارزان بنا کرده بودند. طبیعی است که در شرایط جدید، این واحدها باید یا بهره‌وری انرژی خود را افزایش دهند یا در ساختار و فناوری تولیدشان بازنگری کنند.»

نگرانی درباره تورم موافقان چه می‌گویند؟

حسنوند احتمال افزایش تورم در نتیجه اصلاح نظام یارانه انرژی را در کوتاه‌مدت منتفی نمی‌داند، اما معتقد است در میان‌مدت، نتیجه اجرای طرح می‌تواند به کاهش فشارهای تورمی کمک کند؛ مشروط بر اینکه اجرای آن تدریجی باشد و حمایت لازم از خانوارهای کم‌درآمد و بنگاه‌های آسیب‌پذیر صورت گیرد.

او با اشاره به سهم بالای یارانه پنهان انرژی در اقتصاد کشور می‌گوید: «امروز ارزش یارانه پنهان انرژی حدود ۱۲۰ میلیارد دلار برآورد می‌شود؛ در حالی که تولید ناخالص داخلی کشور حدود ۳۶۰ میلیارد دلار است. یعنی بخش قابل‌توجهی از اقتصاد ایران با قیمت‌های یارانه‌ای اداره می‌شود.» به گفته این کارشناس، پایین بودن قیمت حامل‌های انرژی موجب شده دولت از این بخش درآمد واقعی متناسبی نداشته باشد و برای جبران هزینه‌ها به روش‌هایی مانند استقراض یا انتشار اوراق بدهی متوسل شود؛ موضوعی که به اعتقاد او می‌تواند یکی از عوامل رشد نقدینگی و افزایش تورم باشد. حسنوند تصریح می‌کند: «اگر امروز از تورم بالای اقتصاد ایران صحبت می‌کنیم، بخشی از آن ناشی از کسری بودجه دولت و شیوه تأمین مالی آن است. وقتی دولت درآمد کافی نداشته باشد، ناچار می‌شود از ابزارهایی استفاده کند که در نهایت می‌تواند منجر به رشد تورم شود.» وی معتقد است اجرای آیین‌نامه می‌تواند با افزایش شفافیت درآمدها و هزینه‌های انرژی و کاهش بخشی از کسری بودجه، در میان‌مدت به کاهش فشارهای تورمی کمک کند. با این حال، در کوتاه‌مدت، افزایش هزینه انرژی برای برخی مصرف‌کنندگان پرمصرف و انتقال آن به قیمت کالاها و خدمات، یکی از ریسک‌های اصلی طرح خواهد بود. او برای تأیید دیدگاه خود به تجربه اجرای قانون هدفمند کردن یارانه‌ها اشاره می‌کند و می‌گوید: «در زمان اجرای قانون هدفمندی یارانه‌ها، اگرچه در کوتاه‌مدت یک شوک تورمی ایجاد شد، اما در میان‌مدت با افزایش درآمدهای دولت، روند تورم کنترل شد و فشارهای تورمی نسبت به دوره قبل کاهش یافت.»

اجرای آیین‌نامه جدید نیز در صورتی می‌تواند به اصلاح ساختار مالی دولت و کاهش فشارهای تورمی کمک کند که با طراحی مناسب، اجرای مرحله‌ای، شفافیت در معاملات و حمایت مشخص از گروه‌های آسیب‌پذیر همراه باشد. خانوارهای کم‌درآمد، مستأجران، ساکنان مناطق سردسیر و صنایع کوچک ممکن است توان محدودی برای اصلاح مصرف یا خرید تجهیزات کم‌مصرف داشته باشند و باید برای این گروه‌ها سازوکار حمایتی در نظر گرفته شود.

موفقیت این طرح به مشارکت مردم، دولت و بخش خصوصی وابسته است

آیین‌نامه اجرایی بند «پ» ماده ۴۶ قانون برنامه هفتم را می‌توان نتیجه بیش از دو دهه تجربه، آزمون و خطا و بازنگری در سیاست‌های یارانه‌ای کشور دانست. پس از اجرای قانون هدفمند کردن یارانه‌ها در اواخر دهه ۱۳۸۰، اگرچه اصلاح نظام یارانه انرژی آغاز شد، اما در سال‌های بعد به دلایل مختلف اقتصادی، اجتماعی و سیاسی، روند آن متوقف ماند و بسیاری از اهداف اولیه محقق نشد.

اکنون این آیین‌نامه تلاش دارد همان مسیر را با رویکردی متفاوت دنبال کند؛ رویکردی که به جای اتکا به افزایش مستقیم قیمت‌ها، بر تخصیص سهمیه انرژی، ایجاد بازار مبادله سهمیه‌ها و مشارکت مردم در مدیریت مصرف استوار است. این کارشناس اقتصاد انرژی معتقد است تفاوت مهم این طرح با تجربه‌های گذشته، تکیه بر سازوکار بازار و مشارکت عمومی است. به گفته او، کلیت این الگو بر این اساس طراحی شده که مردم خود به عرضه‌کننده و متقاضی سهمیه انرژی تبدیل شوند و معاملات در یک بازار شفاف انجام گیرد. با این حال، موفقیت طرح تنها به متن آیین‌نامه وابسته نیست. تجربه اصلاحات اقتصادی در ایران نشان داده است که کیفیت اجرا، اعتماد عمومی و هماهنگی میان دستگاه‌های اجرایی، نقشی تعیین‌کننده‌تر از خود قوانین دارند. اگر زیرساخت‌های فنی برای اجرای بازار انرژی، سامانه‌های معاملاتی، شفافیت اطلاعات و نظارت بر معاملات به‌درستی فراهم نشود، حتی دقیق‌ترین قوانین نیز ممکن است به نتایج مورد انتظار نرسند.

بدون مشارکت مردم و دانش‌بنیان‌ها، هوشمندسازی انرژی محقق نمی‌شود

عضو هیأت علمی دانشکده برق و کامپیوتر دانشگاه تهران با تأکید بر اینکه مدیریت مصرف انرژی تنها با تکیه بر فناوری امکان‌پذیر نیست، گفت: دولت باید نقش تنظیم‌گر را بر عهده بگیرد و جمع‌آوری و تحلیل داده‌های حوزه انرژی را به شرکت‌های دانش‌بنیان و بخش خصوصی واگذار کند تا زمینه بهبود بهره‌وری و هوشمندسازی مصرف فراهم شود.

محمود نیلی احمدآبادی روز چهارشنبه در دویست‌وچهل و نهمین نشست علمی - تخصصی مرکز پژوهش‌های توسعه و آینده‌نگری با عنوان «هوشمندسازی انرژی در ایران؛ چالش‌ها و افق‌های آینده» اظهار داشت: درک مفهوم کلان‌داده (Big Data) نه‌تنها در دولت و حاکمیت، بلکه در دانشگاه‌ها نیز با پیچیدگی‌هایی همراه است. از این رو، هر کسی که مدعی باشد می‌تواند مصرف انرژی را به‌طور کامل کنترل کند، برداشت درستی ندارد؛ زیرا رفتار انسان در این معادله نقش تعیین‌کننده‌ای دارد.

وی افزود: الگوی مصرف خانوارها همواره در حال تغییر است و حتی رفتار و باورهای یک خانواده نسبت به چند روز قبل نیز ممکن است متفاوت باشد؛ بنابراین با یک مسئله پویا و سیال روبه‌رو هستیم که نیازمند مدل‌های هوشمند و منعطف است.عضو هیأت علمی دانشگاه تهران با تأکید بر ضرورت تغییر نقش دولت در حوزه انرژی گفت: دولت باید در جایگاه تنظیم‌گر قرار گیرد و جمع‌آوری و تحلیل داده‌ها را به شرکت‌های دانش‌بنیان و بخش خصوصی واگذار کند؛ زیرا این شرکت‌ها می‌توانند با ارائه راهکارهای نوآورانه به بهبود وضعیت انرژی کشور کمک کنند.

توسعه کاتالیزور نانویی؛ کار مشترک محققان ایران و چین

پژوهشگران دانشگاه مراغه با همکاری محققانی از آکادمی علوم چین، دانشگاه نینگبو و دانشگاه ونژو، نانوکاتالیزور جدیدی طراحی کرده‌اند که می‌تواند عملکرد باتری‌های روی-هوا را به طور قابل توجهی بهبود دهد. این کاتالیزور از اتصال مولکول‌های فتالوسیانین آهن به نانوساختارهای کربنی توخالی حاوی مراکز فعال کبالت-نیتروژن ساخته شده و به گونه‌ای طراحی شده است که تعداد بیشتری از مراکز فعال واکنش کاهش اکسیژن را در دسترس قرار دهد.

نتایج آزمایش‌ها نشان می‌دهد این ماده نه‌تنها در واکنش کاهش اکسیژن عملکردی بهتر از بسیاری از کاتالیزورهای متداول دارد، بلکه در باتری روی-هوا نیز ولتاژ، چگالی توان، ظرفیت ویژه و پایداری چرخه‌ای بالاتری نسبت به کاتالیزورهای تجاری مبتنی بر فلزات گران‌بها مانند پلاتین ارائه می‌دهد. این دستاورد می‌تواند گامی مهم در توسعه سامانه‌های ذخیره و تبدیل انرژی پاک با هزینه کمتر و دوام بیشتر باشد.با گسترش استفاده از انرژی‌های تجدیدپذیر، نیاز به سامانه‌های ذخیره‌سازی انرژی کارآمد، ارزان و پایدار بیش از گذشته احساس می‌شود. باتری‌های روی-هوا یکی از گزینه‌های امیدوارکننده برای این منظور هستند، زیرا از چگالی انرژی بالا، ایمنی مناسب و هزینه نسبتاً پایین برخوردارند. با این حال، عملکرد این باتری‌ها تا حد زیادی به سرعت واکنش کاهش اکسیژن (ORR) در الکترود هوا وابسته است؛ واکنشی که به طور طبیعی کند انجام می‌شود و یکی از مهم‌ترین موانع افزایش بازده این فناوری به شمار می‌رود.

در همین راستا، پژوهشگران دانشگاه مراغه با همکاری محققانی از آکادمی علوم چین، دانشگاه نینگبو و دانشگاه ونژو، نانوکاتالیزور جدیدی طراحی کرده‌اند که می‌تواند این محدودیت را تا حد زیادی برطرف کند. بخش نانویی این پژوهش در طراحی نانوساختارهای کربنی توخالی موسوم به «نانونی کربنی» (Carbon Nanostraws) و ایجاد مراکز فعال کبالت-نیتروژن (Co-Nx) در مقیاس نانو نهفته است. این نانوساختارها به عنوان بستری برای تثبیت مولکول‌های فتالوسیانین آهن (FePc) عمل می‌کنند و با افزایش سطح فعال و بهبود انتقال الکترون، کارایی کاتالیزور را به شکل محسوسی افزایش می‌دهند.

پژوهشگران برای ساخت این ماده، ابتدا پیش‌ماده‌ای بر پایه چارچوب‌های آلی فلزی (MOF) حاوی ایندیوم و کبالت تهیه کردند. این پیش‌ماده با استفاده از اصل هم‌شکلی (Isomorphism) سنتز شد تا یون‌های کبالت به طور یکنواخت در ساختار آن توزیع شوند. سپس طی فرآیند کربنیزه کردن و نیتریداسیون در دمای بالا، ساختاری توخالی و لوله‌مانند از کربن به دست آمد که در آن تعداد زیادی مراکز فعال Co-Nx ایجاد شده بود.

در مرحله بعد، مولکول‌های فتالوسیانین آهن روی این نانوساختار تثبیت شدند. فتالوسیانین آهن یکی از شناخته‌شده‌ترین کاتالیزورهای مولکولی برای واکنش کاهش اکسیژن است و به دلیل وجود ساختار فعال Fe-N□، توانایی بالایی در تسریع این واکنش دارد. با این حال، این مولکول‌ها معمولاً تمایل دارند به یکدیگر بچسبند و تجمع پیدا کنند؛ موضوعی که باعث کاهش تعداد مراکز فعال و افت عملکرد کاتالیزور می‌شود.

نتایج این پژوهش نشان داد که حضور مراکز Co-Nx این مشکل را تا حد زیادی برطرف می‌کند. این مراکز نه‌تنها ساختار Fe-N□ را تنظیم و پایدار می‌کنند، بلکه از تجمع بیش از حد مولکول‌های فتالوسیانین آهن نیز جلوگیری کرده و تعداد بیشتری از مراکز فعال را در معرض واکنش قرار می‌دهند. علاوه بر این، ساختار توخالی نانونی‌های کربنی مسیرهای انتقال الکترون و نفوذ اکسیژن را کوتاه‌تر کرده و دسترسی واکنش‌دهنده‌ها به مراکز فعال را افزایش می‌دهد.

آزمایش‌های الکتروشیمیایی نشان داد نانوکاتالیزور FePc@HCoNC عملکرد بسیار مطلوبی در واکنش کاهش اکسیژن دارد. این ماده پتانسیل آغاز واکنش برابر با ۰□۹۸۳ ولت، پتانسیل کاهش اکسیژن ۰□۹۰۳ ولت و پتانسیل نیم‌موج ۰□۹۱۴ ولت را ثبت کرد. همچنین چگالی جریان محدودکننده آن به ۵.۱۸ میلی‌آمپر بر سانتی‌متر مربع رسید که نشان‌دهنده فعالیت بالای کاتالیزوری آن است.

برای ارزیابی عملکرد عملی، پژوهشگران از این نانوکاتالیزور در ساخت باتری‌های روی-هوا استفاده کردند. نتایج نشان داد باتری ساخته‌شده با این کاتالیزور دارای ولتاژ مدار باز ۱.۵۲۴ ولت و حداکثر چگالی توان ۱۵۳□۰۶ میلی‌وات بر سانتی‌متر مربع است. این مقادیر از عملکرد کاتالیزور تجاری مبتنی بر پلاتین (Pt/C) نیز فراتر رفت که نشان‌دهنده توان بالای این ماده در کاربردهای واقعی است.

از دیگر نتایج مهم این مطالعه، دستیابی به ظرفیت ویژه تخلیه ۱□۷۵۸ میلی‌آمپرساعت بر گرم بود. همچنین باتری توانست نزدیک به ۱۵۰ ساعت عملکرد پایدار و مداوم را بدون افت محسوس کارایی حفظ کند؛ موضوعی که از دوام بالای این نانوکاتالیزور در شرایط عملیاتی حکایت دارد. این عملکرد حتی از سامانه‌های متداول مبتنی بر Pt/C-RuO□ نیز بهتر گزارش شده است.

به گفته پژوهشگران، علت اصلی این بهبود عملکرد، هم‌افزایی میان مراکز فعال Fe-N□ و Co-Nx است. این دو نوع مرکز فعال با همکاری یکدیگر، انرژی لازم برای انجام واکنش کاهش اکسیژن را کاهش می‌دهند و انتقال الکترون را تسهیل می‌کنند. در نتیجه، واکنش با سرعت بیشتری انجام شده و بازده باتری افزایش می‌یابد.

یکی دیگر از مزیت‌های این روش، استفاده از چارچوب‌های آلی فلزی به عنوان پیش‌ماده است. این مواد امکان کنترل دقیق ساختار، توزیع فلزات و ایجاد نقص‌های مهندسی‌شده را فراهم می‌کنند و به پژوهشگران اجازه می‌دهند ویژگی‌های نانوکاتالیزور را متناسب با نیاز کاربردهای مختلف تنظیم کنند پژوهشگران در پایان تأکید می‌کنند که این دستاورد می‌تواند مسیر توسعه کاتالیزورهای ارزان و بدون فلزات گران‌بها را هموار کند. کاهش وابستگی به پلاتین و سایر فلزات کمیاب، علاوه بر کاهش هزینه تولید، امکان تجاری‌سازی گسترده‌تر باتری‌های روی-هوا و دیگر سامانه‌های تبدیل و ذخیره انرژی را فراهم خواهد کرد.

صعود قیمت نفت متوقف شد

آماده‌سازی پالایشگاه‌های پارس جنوبی برای زمستان با محوریت تولید پایدار گاز

مدیرعامل مجتمع گاز پارس جنوبی با تأکید بر حساسیت زمستان پیش‌رو، از مدیران پالایشگاه‌های این مجتمع خواست با استفاده از همه ظرفیت‌های فنی، عملیاتی و مدیریتی، شرایط را برای تداوم تولید پایدار گاز و جلوگیری از هرگونه اختلال در فرآیند تولید فراهم کنند.

به گزارش شرکت مجتمع گاز پارس جنوبی، «غلامعباس حسینی» مدیرعامل مجتمع گاز پارس جنوبی در آیین معارفه مدیران پالایشگاه‌های اول، سوم، دوازدهم و سیزدهم با اشاره به اهمیت تغییرات مدیریتی در بزرگ‌ترین مجتمع گازی کشور بیان کرد: «تغییرات مدیریتی اقدامی ارزشمند در مسیر تقویت سرمایه انسانی، ارتقای بهره‌وری، چابک‌سازی سازمان و شتاب‌بخشی به روند توسعه، تعالی و بالندگی مجتمع گاز پارس جنوبی است.»

مدیرعامل مجتمع گاز پارس جنوبی با اشاره به شرایط پیش‌روی صنعت گاز در ماه‌های سرد سال، بر ضرورت آمادگی کامل پالایشگاه‌ها تأکید کرد و گفت: «زمستان پیش‌رو، با توجه به شرایط موجود، سالی حساس و پرچالش خواهد بود و ضروری است همه ظرفیت‌های فنی، عملیاتی و مدیریتی برای حفظ تولید پایدار و جلوگیری از هرگونه وقفه یا اختلال در فرآیند تولید به کار گرفته شود.»

حسینی همچنین با تأکید بر رفع سریع موانع احتمالی تولید پیش از آغاز ماه‌های سرد سال، تصریح کرد: «همه مشکلات، نارسایی‌ها و مواردی که ممکن است تولید مستمر و پایدار گاز را با مخاطره روبه‌رو کند، باید در کوتاه‌ترین زمان ممکن شناسایی، بررسی و برطرف شود تا مجتمع با آمادگی کامل وارد زمستان شود.»

مدیرعامل مجتمع گاز پارس جنوبی، بر ضرورت تصمیم‌گیری‌های دقیق، کارشناسی و به‌موقع در پالایشگاه‌ها تأکید کرد و افزود: «مدیران باید با اتخاذ بهترین تصمیم‌ها در حوزه‌های عملیاتی، به تکریم کارکنان، حفظ شأن و منزلت سرمایه انسانی و تقویت روحیه همدلی در محیط کار توجه ویژه داشته باشند؛ زیرا سرمایه انسانی مهم‌ترین سرمایه مجتمع در تحقق اهداف تولیدی است.»

«حسینی» اخلاق‌مداری، همدلی، برنامه‌محوری و انسجام سازمانی را از مهم‌ترین مؤلفه‌های موفقیت در شرایط کنونی دانست و یادآور شد: «انتظار می‌رود همه امور در پالایشگاه‌ها براساس برنامه‌ریزی دقیق، با روحیه مسئولیت‌پذیری و در چارچوب منافع ملی دنبال شود تا مجتمع گاز پارس جنوبی همچنان نقش راهبردی خود را در تأمین پایدار انرژی کشور با موفقیت ایفا کند.»

قیمت نفت به بالاترین سطح در بیش از یک ماه گذشته رسید

قیمت نفت در پی تداوم اختلال در عرضه از مسیرهای ترانزیت در معامله‌های روز پنجشنبه به بالاترین حد در بیش از یک ماه اخیر رسید.

وزارت نفت با استناد به گزارش خبرگزاری رویترز، اعلام کرد که تشدید تنش‌ها در منطقه نفت‌خیز خاورمیانه و اختلال در مسیرهای عرضه، قیمت نفت را در معامله‌های روز پنجشنبه (یکم مرداد) برای پنجمین روز پیاپی افزایش داد و به بالاترین سطح در بیش از یک ماه گذشته رساند.

قیمت نفت خام شاخص برنت دریای شمال تا ساعت ۷ و ۴۴ دقیقه روز پنجشنبه به وقت گرینویچ با ۳ دلار و ۸۰ سنت یا ۴ درصد افزایش به ۹۷ دلار و ۸۷ سنت برای هر بشکه رسید.

در همین حال، نفت خام شاخص دابلیوتی‌آی آمریکا با ۲ دلار و ۸۰ سنت یا ۳.۲ درصد افزایش، ۸۹ دلار و ۶۳ سنت به‌ازای هر بشکه دادوستد شد

احمد عسیری، تحلیلگر راهبردی و تحقیقاتی در شرکت کارگزار انرژی پپراستون (Pepperstone) گفت: چشم‌انداز کوتاه‌مدت نفت خام همچنان افزایشی است زیرا بازارها احتمال وقفه در عرضه از گذرگاه دوم را پیش‌بینی می‌کنند.

بانک گلدمن ساکس اعلام کرد که جریان عبور نفت از تنگه باب المندب در ماه گذشته میلادی به‌طور میانگین حدود ۹ میلیون بشکه در روز بوده است و این رقم شامل حدود ۴ میلیون بشکه عرضه روزانه می‌شود که با اختلال تردد از چند گذرگاه منطقه، تغییر مسیر آن دشوار است.گلدمن ساکس همچنین پیش‌بینی کرد که افزایش اخیر قیمت نفت تا ماه ژوئیه و اوت حفظ شود، زیرا ذخیره‌سازی‌های نفت جهان به دلیل افت تولید خاورمیانه، رشد تقاضای مربوط به سفرهای تابستانی و افت قابل‌توجه برداشت از ذخیره‌سازی‌های راهبردی نفت همچنان رو به کاهش است.

بیش از ۱۶۹۲ مگاوات برق در اوج بار به شبکه تزریق شد

مدیرعامل شرکت توانیر اعلام کرد: تولید روزانه نیروگاه‌های مقیاس کوچک کشور در هفته جاری از یک هزارو ۶۹۲ مگاوات عبور کرد و بدین‌ترتیب هدفگذاری یک هزارو ۶۳۵ مگاواتی وزارت نیرو برای تولید این نیروگاه‌ها در پیک مصرف سالجاری به طور کامل محقق شد.

به از شرکت توانیر، محمد الهداد روز پنجشنبه افزود: این دستاورد در شرایطی حاصل شد که صنعت برق کشور پس از جنگ تحمیلی اخیر بخشی از ظرفیت‌های تولید خود را از دست داده بود اما با افزایش آمادگی، بهره‌برداری حداکثری از نیروگاه‌های مقیاس کوچک موجود و ورود ظرفیت‌های جدید به مدار، هدف تعیین‌شده وزارت نیرو محقق شد.

روزنامه مرز اقتصاد
شنبه ۳ مرداد ماه ۱۴۰۵ • شماره ۹۶۰۰
www.marzeghtesad.ir

۲۹۸ پروانه بهره‌برداری معدن در استان اردبیل صادر شد

مدیرکل صنعت، معدن و تجارت استان اردبیل از صدور ۲۹۸ پروانه بهره‌برداری، ۲۷ پروانه اکتشاف و پنج گواهی کشف معدن در یکسال اخیر در استان خبر داد.

رامین صادقی گفت: توسعه معدن‌های فلزی، افزایش عمق اکتشاف‌ها و توسعه تولید کنسانتره مس از برنامه‌های مهم بخش معدن استان اردبیل است و در همین راستا پنج محدوده جدید نیز برای اکتشاف‌های معدنی هدف‌گذاری شده است تا ظرفیت‌های استان در این بخش بیش از پیش فعال شود.

وی با اشاره به صادرات بیش از ۱۸۸ میلیون دلار محصول معدنی و صنعتی به کشورهای جمهوری آذربایجان، چین و عراق افزود: گام‌های بلندی در بخش معدن استان اردبیل در یک سال گذشته برداشته شده است و با فعال‌سازی ظرفیت‌های راکد و توسعه صنایع تبدیلی، شاهد پیشرفت‌های خوبی در این بخش هستیم و نقش موثری در ایجاد اشتغال و ارزش افزوده دارد.

مدیرکل صنعت، معدن و تجارت استان اردبیل با اشاره به اهمیت معدن مس مشگین‌شهر، بیان کرد: این معدن یکی از سه کانسار برتر مس ایران از نظر عیار و ذخیره قطعی است و برای برطرف کردن مشکل‌های مربوط به فعالیت این معدن و صنایع پایین دستی مرتبط تلاش خواهیم کرد.

وی با اشاره به صدور پروانه اکتشاف در پهنه‌های امیدبخش استان اردبیل، اضافه کرد: ذخیره‌های مس، طلا، روی، سنگ‌آهن و مواد اولیه سیمان در این منطقه دارای پیوستگی ساختاری است که البته بهره‌برداری بهینه از آنها به نقشه راه فنی و حقوقی نیاز دارد و به‌زودی خبرهای خوشی در زمینه شناسایی فلزهای پایه در محدوده‌های مورد نظر منتشر خواهد شد.

صادقی عنوان کرد: داده‌های رسمی نشان می‌دهد که بخش معدن با وجود تحریم‌ها، محدودیت‌های سرمایه‌گذاری و نوسان‌های اقتصادی یکی از پایدارترین بخش‌های مولد کشور بوده است و همچنان می‌تواند نقش مهمی در کاهش وابستگی حوزه اقتصاد به درآمدهای نفتی ایفا کند و امیدوارم با همدلی و همکاری دستگاه‌های دولتی و بخش خصوصی، گام‌های موثرتری در رفع موانع تولید، بهره‌وری منابع معدنی و ایجاد اشتغال مولد برداریم و اردبیل به یکی از قطب‌های نوآوری معدنی و صنعتی تبدیل شود.

به گفته وی، ۱۷ میلیون و ۷۶۱ هزار و ۲۸۷ تن ذخیره معدنی جدید در سال گذشته در استان اردبیل کشف و ثبت شده است که گامی بلند در توسعه بخش معدن این استان به شمار می‌رود.

۱۹۵ واحد معدنی با سرمایه‌گذاری ۵۰ هزار میلیارد ریال و اشتغال یک هزار و ۴۰۰ نفر در نقاط مختلف استان اردبیل وجود دارد که سالانه ۱۹ ماده معدنی از آنها استحصال می‌شود و ظرفیت اسمی استخراج سالانه معادن استان با اقدام‌های صورت گرفته در سال گذشته به میزان ۳۷۵ هزار تن افزایش یافته است.

استان اردبیل با ۱۲ شهرستان در شمال غرب ایران، در همسایگی استان‌های زنجان، گیلان، آذربایجان شرقی و کشور جمهوری آذربایجان قرار دارد.

افغانستان دومین مقصد صادرات کالاهای غیرنفتی ایران است

عضو کمیسیون اقتصادی مجلس شورای اسلامی گفت: افغانستان دومین مقصد صادراتی کالاهای غیرنفتی ایران به شمار می رود و حجم تجارت با این همسایه شرقی سالانه افزون بر سه میلیارد دلار برآورد شده است.

منوچهر متکی روز پنجشنبه در حاشیه سفر اعضای کمیسیون اقتصادی مجلس شورای اسلامی به گذرگاه دوغارون و بازدید از این مرز رسمی در گفت و گو با خبرنگار ایرنا افزود: فعالان اقتصادی افغانستان در سراسر دنیا متناسب با نیاز، موقعیت و ظرفیت‌های هر کشور سرمایه گذاری های خوبی انجام داده اند.

وی اظهار کرد: با توجه به شرایط خاص افغانستان، تجار این کشور طی چند سال گذشته در ایران در حوزه های مختلف سرمایه گذاری کرده اند و تمایل آنها به سرمایه گذاری در کشر ما از گذشته نیز بیشتر شده است.

وی ادامه داد: دولت چهاردهم به موضوع حمایت از فعالان اقتصادی ایرانی و خارجی نگاه ویژه ای دارد که این مهم زمینه ای برای افزایش فرصت های سرمایه گذاری از سوی آنها در جای، جای کشور شده است.

عضو کمیسیون اقتصادی مجلس شورای اسلامی گفت: بررسی موانع و مشکلات در حوزه فعالیت های اقتصادی خراسان رضوی با کشورهای همسایه یکی از مهمترین اهداف سفر اعضای کمیسیون اقتصادی مجلس شورای اسلامی به مناطق مرزی این استان همچون سرخس و تایباد است.به گفته وی، معبر دوغارون اصلی ترین کریدور شرق ایران محسوب می شود که از این ظرفیت باید در حوزه رشد و شکوفایی حمل و نقل کشور و شکوفایی اقتصاد استفاده کرد.

نایب رییس کمیسیون اقتصادی مجلس شورای اسلامی در ادامه گفت: منطقه آزاد تجاری-صنعتی دوغارون یکی از مهمترین مناطق اقتصادی کشور است که در پهنه ای به وسعت هشت هزار و ۷۰۰ هکتار فعالیت می کند.

بدون شک هم‌افزایی و تعامل همه دستگاههای متولی کشوری، استانی و محلی رونق و شکوفایی این منطقه را به همراه دارد.

روند توسعه کشور با وجود همه سختی ها ادامه دارد

مرتضی اکبری - معاون اجرایی رییس جمهور با بیان اینکه جمهوری اسلامی از ابتدای انقلاب با تحریم‌های آمریکا مواجه بوده است، گفت: این تحریم‌ها عرصه فعالیت اقتصادی را محدود کرده، اما با وجود همه سختی‌ها، روند توسعه کشور ادامه یافته است.

محمدجعفر قائم‌پناه» ، در نشست صمیمانه با اعضای اتاق بازرگانی و فعالان اقتصادی استان البرز، با اشاره به چالش‌های اقتصادی کشور، فقر، بیکاری و گرانی را از عوامل و دشمنان کشور دانست و افزود : آمریکا سال‌هاست جنگ اقتصادی را علیه ایران آغاز کرده و هدف آن زمین‌گیر کردن اقتصاد کشور و ایجاد فروپاشی است.

وی اضافه کرد: پیش از انقلاب بسیاری از کالاها از جمله کره و فولاد وارداتی بود، اما امروز ایران صادرکننده بسیاری از محصولات غذایی، صنعتی و فولادی است.

معاون اجرایی رئیس‌جمهور گفت: کشور در جنگ اقتصادی مقاومت کرده و به همین دلیل دشمن به جنگ نظامی روی آورد و اکنون نیز همزمان جنگ اقتصادی را ادامه می‌دهد.

قائم‌پناه گفت: مهم‌ترین منابع دولت شامل درآمدهای ناشی از فروش نفت، سرمایه‌گذاری، عوارض گمرکی، مالیات بر ارزش افزوده و مالیات است، اما در سال‌های اخیر به دلیل محدود شدن صادرات نفت، پتروشیمی و سایر کالاها، منابع ارزی کشور به شدت کاهش یافته است.

وی ادامه داد: محدود شدن ثبت سفارش صنایع ناشی از بی‌توجهی به تولید نیست، بلکه نتیجه محدودیت منابع ارزی کشور است.

دولت تلاش کرده در برابر فشارهای دشمن خم نشود

معاون اجرایی رئیس‌جمهور افزود: کاهش تولید، کاهش درآمدهای مالیاتی را نیز به دنبال دارد و زمانی که برق واحدهای تولیدی قطع می‌شود و درآمد بنگاه‌ها کاهش می‌یابد، امکان وصول مالیات نیز کمتر می‌شود.

قائم‌پناه با تاکید بر دشواری مدیریت اقتصادی کشور گفت: مدیریت کشور به این سادگی نیست، اما با وجود همه مشکلات، دولت تلاش کرده است در برابر فشارهای دشمن خم نشود.

وی با اشاره به حملات انجام‌شده به تاسیسات گازی کشور اظهار کرد: در جریان حملات، پنج پالایشگاه گازی هدف قرار گرفت و در مجموع حدود ۲۳۰ میلیون مترمکعب از ۶۵۰ میلیون مترمکعب تولید گاز کشور از مدار خارج شد

معاون اجرایی رئیس‌جمهور ادامه داد: کارکنان صنعت نفت و پتروشیمی با تلاش گسترده، بخش قابل توجهی از ظرفیت تولید را بازگرداندند و قطعات آسیب‌دیده را با دقت جداسازی، شماره‌گذاری و برای بازسازی آماده کردند تا هزینه‌ها به حداقل برسد.

قائم‌پناه با اشاره به عملکرد صنعت پتروشیمی گفت: این صنعت با وجود آسیب‌ها، با ظرفیتی بیش از ظرفیت اسمی در حال تولید است و برای راه‌اندازی دوباره تأسیسات آسیب‌دیده تلاش می‌کند.

موفقیت در این مسیر علاوه بر برنامه‌ریزی دستگاه‌های اجرایی به همراهی و مشارکت بهره‌برداران نیز وابسته است؛ مشارکتی که می‌تواند در کنار حفظ پایداری شبکه برق از بروز خسارت‌های گسترده‌تر به بخش کشاورزی و تولید مواد غذایی جلوگیری کند.

وی با بیان اینکه بازسازی نیازمند منابع مالی است، افزود: در شرایطی که منابع ورودی دولت محدود شده، تامین هزینه‌های بازسازی با دشواری همراه است.

معاون اجرایی رئیس‌جمهور همچنین به وضعیت ناترازی برق پرداخت و گفت: دولت در جلسات متعدد با حضور وزیر صنعت، معدن و تجارت، وزیر نیرو و نمایندگان اتاق بازرگانی، راهکارهایی برای کاهش آسیب به بخش تولید بررسی کرده است.

قائم‌پناه ادامه داد : یکی از برنامه‌های دولت، توسعه نیروگاه‌های جدید و پنل‌های خورشیدی بود، اما محدودیت‌های ارزی و مشکلات واردات موجب شد بخشی از تجهیزات مورد نیاز وارد کشور نشود

معاون اجرایی رئیس‌جمهور با اشاره به موضوع استخراج غیرمجاز رمزارز نیز گفت: بخشی از مصرف برق کشور به فعالیت ماینرها مربوط می‌شود و در برخی واحدها تخلف در این زمینه احراز شده است

قائم‌پناه ادامه داد: همان‌گونه که تخلف یک فرد را نمی‌توان به کل یک صنف تعمیم داد، تخلف برخی واحدها نیز نباید به همه فعالان آن بخش نسبت داده شود.

وی درباره نرخ سود تسهیلات بانکی نیز گفت: از یک سو تورم بالا وجود دارد و از سوی دیگر برای جذب سپرده‌های مردم، بانک‌ها ناچار به پرداخت سود هستند و همین موضوع بخشی از پیچیدگی‌های نظام بانکی را تشکیل می‌دهد.

معاون اجرایی رئیس‌جمهور با تاکید بر ضرورت همدلی و همراهی در شرایط کنونی افزود: با وجود همه مشکلات، کشور ایستاده و با همدلی و همکاری مردم نیز از این شرایط عبور خواهد کرد. جنگ آثار و تبعات خود را دارد، اما امید است با تدبیر و تلاش مسئولان، این شرایط پشت سر گذاشته شود

قائم پناه با اشاره به تلاش های دولت در عرصه سیاست خارجی اظهار کرد: رئیس‌جمهور، سران قوا، نیروهای مسلح و دیگر مسئولان در تلاش هستند تا با حفظ عزت کشور به تفاهمی عزتمندانه دست یابند؛ تفاهمی که ضمن حفظ هویت و منافع ملی، رفاه و آسایش مردم را نیز تأمین کند.

هدف از تفاهم دوستی با آمریکا نیست

وی اضافه کرد: هدف از تفاهم، دوستی با آمریکا نیست، بلکه حفظ منافع ملی، جلوگیری از تنش‌های غیرضروری و تأمین رفاه مردم است.

معاون اجرایی رئیس‌جمهور با تاکید بر اهمیت وحدت ملی تاکید کرد: همان‌گونه که رهبر معظم انقلاب بر اقتصاد مقاومتی در سایه وحدت و امنیت ملی تأکید کرده‌اند، همه باید از تصمیم‌های اتخاذشده در چارچوب شورای عالی امنیت ملی که به تایید مقام معظم رهبری می‌رسد، حمایت کنند و از ایجاد دوگانگی و اختلاف بپرهیزند.

قائم‌پناه افزود: نیروهای مسلح باید با قدرت مأموریت خود را انجام دهند و دستگاه دیپلماسی نیز در مذاکرات نیازمند پشتوانه ملی و انسجام داخلی است؛ مذاکره‌کننده بدون پشتوانه ملی همانند رزمنده‌ای است که سلاح دارد اما مهمات ندارد.

وی با بیان اینکه فعالان اقتصادی تنها به دنبال منافع شخصی نیستند، اضافه کرد: تولیدکنندگان با ایجاد اشتغال، مسئولیت معیشت صدها کارگر را بر عهده دارند و استمرار تولید، پرداخت حقوق کارگران، فروش محصولات و توسعه صادرات را امکان‌پذیر می‌کند.

معاون اجرایی رئیس‌جمهور با اشاره به ظرفیت‌های اقتصادی کشور بیان داشت: ایران در صورت قرار گرفتن در شرایط صلح و رهایی از فشارهای جنگ و تحریم، توان تبدیل شدن به یکی از تولیدکنندگان برتر دارو در منطقه و جهان را دارد و در حوزه‌هایی مانند پتروشیمی و بسیاری از بخش‌های دیگر نیز ظرفیت بالایی برای صادرات وجود دارد.

دولت خود را در برابر ۹۰میلیون نفر مسوول می داند

وی با اشاره به مسئولیت دولت در قبال مردم گفت: دولت خود را در برابر ۹۰ میلیون ایرانی مسئول می‌داند و تلاش می‌کند نیازهای اساسی مردم، از جمله تأمین غذا، سلامت، پرداخت حقوق کارکنان و مستمری بازنشستگان را مدیریت کند.

معاون اجرایی رئیس‌جمهور با قدردانی از ایثار کارکنان بخش‌های مختلف کشور افزود: کارکنان پالایشگاه‌ها، صنعت برق و دیگر بخش‌های خدماتی در شرایط خطر و زیر حملات نیز برای حفظ تأسیسات و استمرار خدمات تلاش کردند و این روحیه ایثار و همدلی، سرمایه بزرگ کشور برای عبور از شرایط دشوار است.

تجاوز آمریکا به منطقه‌ای در نایین بدون تلفات جانی بود

معاون امنیتی و انتظامی استاندار اصفهان گفت: منطقه‌ای در شهرستان نایین بامداد امروز هدف تجاوز دشمن آمریکایی قرار گرفت، اما این حمله هیچ‌گونه تلفات جانی در پی نداشت.

اکبر صالحی بامداد جمعه در گفت و گو با ایرنا اعلام کرد: ساعت سه بامداد امروز منطقه‌ای در شهرستان نایین مورد تجاوز دشمن متجاوز آمریکایی قرار گرفت.

وی افزود: این تجاوز هیچ‌گونه تلفات جانی نداشته است.

صالحی بدون اشاره به جزئیات بیشتر درباره محل دقیق حادثه، میزان خسارات احتمالی یا ابعاد این حمله، تأکید کرد: در این تجاوز هیچ فردی جان خود را از دست نداده و یا مصدوم نشده است و اطلاعات تکمیلی درباره این حادثه پس از بررسی‌های لازم از سوی مراجع مسئول اطلاع‌رسانی خواهد شد.

این دومین حمله دشمن به منطقه ای در شهرستان نایین است.

در دقایق اولیه بامداد دوشنبه ۲۲ تیر نیز حمله دشمن آمریکایی به منطقه‌ای در محدوده شهرستان نایین یک شهید و ۷ مجروح در پی داشت.

جهش خیره‌کننده سود سه ماهه شاراک

سود خالص سه ماهه اول ۱۴۰۵ پتروشیمی شازند با رشد ۱۰ برابری، به بیش از ۳،۵ همت رسید

بر اساس گزارش منتشرشده از عملکرد سه ماهه اول سال ۱۴۰۵ شرکت پتروشیمی شازند در کدال، شاهد عملکرد فوق‌العاده این شرکت در کسب سود خالص هستیم.

سود خالص شاراک ۱۰ برابر شد!

بر این اساس، سود خالص کسب شده شاراک در سه ماهه نخست سال ۱۴۰۵ نسبت به مدت مشابه سال قبل از آن با رشد ۱۰ برابری به بیش از ۳،۵ همت (۳۵،۵۶۵،۴۷۶ میلیون ریال) رسید

سود خالص سه ماه ۱۴۰۵ بیش از ۱۲ ماهه ۱۴۰۴!

از نکات قابل توجه دیگر گزارش مذکور می‌توان به این مهم اشاره کرد که سود خالص کسب شده سه ماهه اول ۱۴۰۵ از مجموع سود ۱۲ ماهه سال ۱۴۰۴ این شرکت بیشتر می‌باشد (رشد بیش از ۵ درصدی) و در نوع خود یک رکورد محسوب می‌شود.

سود خالص ۱۲ ماهه ۱۴۰۴ شاراک ۳۳،۷۲۶،۴۳۶ میلیون ریال بوده است.

رکوردهای شاراک به همین‌جا ختم نمی‌شود!

صورت‌های مالی شاراک نشان می‌دهد که این شرکت موفق به افزایش درآمد و سودآوری در دیگر بخش‌ها شده است. بدین ترتیب، درآمدهای عملیاتی سه ماهه پتروشیمی شازند با رشد ۱۲۹ درصدی به ۲۲۷،۸۵۹،۲۸۹ میلیون ریال رسیده است.

سود ناخالص سه ماهه ۱۴۰۵ نیز نسبت به دوره مشابه سال قبل با رشد قابل توجه ۷۷۴ درصدی از ۶،۷۶۱،۸۷۸ میلیون ریال به ۵۹،۰۷۵،۹۶۲ میلیون ریال افزایش یافت.

همچنین سود عملیاتی این دوره افزایش چشمگیر ۱۸۲۰ درصدی داشته و از ۲،۵۹۰،۵۱۰ میلیون ریال در سه ماهه ۱۴۰۴ به ۴۹،۷۲۷،۰۳۹ میلیون ریال در سه ماهه ۱۴۰۵ رسیده است.

باید یادآور شد که حاشیه سود خالص شاراک از ۳،۵ درصد به ۱۵،۶۱ درصد و حاشیه سود عملیاتی نیز از ۲،۶۱ درصد به ۲۱،۸۲ درصد افزایش یافت. ضمنا سود هر سهم پتروشیمی شازند به ۲۰۹۲ ریال رسیده است.

مدیران، کارکنان و کارگران تلاشگر شرکت پتروشیمی بار دیگر ثابت کردند که شاراک استاد تمام صنعت پتروشیمی کشور است، چرا که سربازان جبهه صنعت و تولید همگام و همراه با مدافعان وطن، در دل روزها و شب‌های جنگ نیز، دست از تلاش شبانه‌روزی و خلق حماسه در این صنعت خطیر برنداشته و مسیر عزت، سربلندی و سرافرازی میهن اسلامی راسخ‌تر از همیشه ادامه خواهند داد.

مَکران؛ پیشران تولید میگو و اقتصاد دریامحور در جنوب شرق کشور

توسعه مراکز تکثیر، افزایش سطح مزارع پرورش میگو و گسترش صنایع فرآوری و صادرات آبزیان، سواحل مَکران را به یکی از محورهای اصلی تولید، اشتغال و تحقق اقتصاد دریامحور در جنوب شرق کشور تبدیل کرده است.

سواحل مَکران با برخورداری بیش از ۳۰۰ کیلومتر نوار ساحلی، دسترسی به آب‌های آزاد اقیانوسی و تنوع کم‌نظیر ذخایر دریایی، به یکی از مناطق راهبردی کشور در حوزه شیلات تبدیل شده؛ منطقه‌ای که ظرفیت‌های گسترده آن در صید ماهی، پرورش میگو، توسعه پرورش ماهی در قفس، فرآوری آبزیان و ایجاد اشتغال، نقش مهمی در تحقق اقتصاد دریامحور دارد

جنوب سیستان و بلوچستان به دلیل همجواری با دریای عمان و برخورداری از شرایط اقلیمی مناسب، سال‌هاست به‌عنوان یکی از قطب‌های مهم فعالیت‌های شیلاتی کشور شناخته می‌شود. شهرستان‌های چابهار، کنارک و دشتیاری با دارا بودن بنادر صیادی، اسکله‌های تخلیه صید، ناوگان فعال صیادی و اراضی مستعد پرورش میگو، ظرفیت قابل‌توجهی برای توسعه زنجیره ارزش آبزیان دارند.

در سال‌های اخیر، توسعه پرورش میگو در سواحل مَکران شتاب گرفته و مجتمع‌های پرورشی گواتر و کشت و صنعت مَکران در کنارک، به‌عنوان ۲ مرکز مهم تولید میگوی پرورشی کشور فعالیت می‌کنند. این ظرفیت‌ها علاوه بر ایجاد اشتغال برای جوامع محلی، زمینه توسعه صنایع وابسته شامل فرآوری، بسته‌بندی، سردخانه و صادرات محصولات دریایی را فراهم کرده‌اند.

سواحل مَکران به‌عنوان یکی از محورهای اصلی اقتصاد دریامحور کشور مطرح است

ظرفیت شیلاتی مَکران تنها به پرورش میگو محدود نیست؛ صید ماهیان دریایی، به‌ویژه ماهی تن، یکی دیگر از پایه‌های اصلی اقتصاد ساحلی این منطقه به شمار می‌رود. بنادر صیادی چابهار و کنارک از مراکز مهم فعالیت ناوگان صیادی کشور هستند و هزاران صیاد در این منطقه از طریق دریا امرار معاش می‌کنند.وجود گونه‌های ارزشمند دریایی، نزدیکی به آب‌های اقیانوسی و امکان توسعه روش‌های نوین صید و پرورش، فرصت مناسبی برای افزایش تولید ماهی و ایجاد ارزش افزوده در بخش شیلات فراهم کرده است. توسعه پرورش ماهی در قفس نیز از جمله برنامه‌هایی است که می‌تواند ظرفیت تولید آبزیان در سواحل مکران را چند برابر کند.

سواحل مَکران امروز، علاوه بر برخورداری از جایگاهی مهم در تأمین امنیت غذایی، به‌عنوان یکی از محورهای اصلی اقتصاد دریامحور کشور مطرح است؛ ظرفیتی که با برنامه‌ریزی و سرمایه‌گذاری هدفمند می‌تواند زمینه‌ساز اشتغال پایدار، رونق اقتصادی و توسعه متوازن در جنوب شرق ایران باشد.

سواحل مَکران، قطب آبزی‌پروری ماهی و میگو

سرپرست اداره‌کل شیلات سیستان و بلوچستان با اشاره به جایگاه استان در زنجیره تولید میگوی کشور به خبرنگار ایرنا اظهار کرد: توسعه مراکز تکثیر و تولید پست‌لارو میگو سبب شده این استان علاوه بر تأمین نیاز مزارع داخلی، به یکی از تأمین‌کنندگان مهم این نهاده برای دیگر استان‌های میگوپرور تبدیل شود.

بهزاد امیری گفت: امسال با فعال شدن سه مرکز تکثیر میگو در سیستان و بلوچستان، تاکنون حدود ۴۶۲ میلیون قطعه پست‌لارو تولید شده و پیش‌بینی می‌شود این میزان تا پایان فصل به بیش از ۵۰۰ میلیون قطعه برسد که نسبت به سال گذشته رشد ۲۰ درصدی دارد.

وی افزود: بخشی از این تولیدات، علاوه بر مزارع سیستان و بلوچستان، به استان‌های گلستان، هرمزگان و بوشهر ارسال شده که نشان‌دهنده نقش پشتیبانی‌این استان در زنجیره تولید میگوی کشور است.سرپرست اداره‌کل شیلات سیستان و بلوچستان ادامه داد: در مجتمع پرورشی شهید صنعتی گواتر، ۱۹۴ میلیون قطعه پست‌لارو در ۷۴ مزرعه با سطح زیر کشت یک‌هزار و ۹۵ هکتار ذخیره‌سازی شده که پیش‌بینی می‌شود بیش از سه‌هزار و ۲۰۰ تن میگو از این مجموعه برداشت شود.وی بیان کرد: در مجتمع کشت و صنعت مکران (گوردیم) کنارک نیز در مرحله نخست، ۶۰ میلیون قطعه پست‌لارو در سطح ۱۷۶ هکتار ذخیره‌سازی شده و تولید ۷۵۰ تن محصول از این بخش پیش‌بینی می‌شود.

امیری مجموع اراضی زیر کشت رفته در مرحله نخست را یک‌هزار و ۲۷۱ هکتار اعلام کرد و گفت: بر اساس برنامه‌ریزی انجام‌شده، برداشت حدود سه‌هزار و ۹۵۰ تن میگو از این سطح پیش‌بینی شده است.وی با اشاره به ادامه روند تولید در مجتمع‌های پرورشی سیستان و بلوچستان افزود: مرحله دوم ذخیره‌سازی میگو در مجتمع کشت و صنعت مکران نیز آغاز شده و تاکنون ۱۸ میلیون قطعه پست‌لارو در استخرهای نرسری ذخیره‌سازی شده است که پس از طی دوره نوزادگاهی، به استخرهای خاکی منتقل می‌شوند.

سرپرست اداره‌کل شیلات سیستان و بلوچستان خاطرنشان کرد: پیش‌بینی می‌شود در این مرحله نیز ۶۰ میلیون قطعه لارو در سطح ۱۷۶ هکتار ذخیره‌سازی و حدود ۷۵۰ تن میگو تولید شود.وی ادامه داد: در امتداد ۵۴۱ کیلومتر نوار ساحلی سیستان و بلوچستان، ۹ بندر صیادی، ۲ مرکز تخلیه صید، چهار موج‌شکن با کاربری شیلاتی، ۲ مجتمع پرورش میگو و سه مرکز تکثیر بچه‌میگو فعال است و این امکانات موجب شده است زیرساخت‌های شیلاتی استان در سال‌های اخیر رشد چشمگیری داشته باشد.

نقش سواحل مکران در توسعه شیلات کشور؛ از تولید میگوی صادراتی تا رونق صید و آبزی‌پروری

به گزارش ایرنا، استان سیستان و بلوچستان به دلیل دسترسی به آب‌های اقیانوسی دریای عمان، وجود بنادر مهم صیادی از جمله کنارک، چابهار، بریس، رمین و گواتر و همچنین ناوگان فعال صید آب‌های دور، سهم قابل توجهی در صید تون‌ماهیان و تأمین امنیت غذایی، اشتغال و صادرات آبزیان کشور دارد.سیستان و بلوچستان به سبب گستردگی منابع آبی دارای ۲ اداره کل شیلات در شمال و جنوب استان است که اداره کل شیلات سیستان و بلوچستان(آبهای داخلی) مستقر در زابل واقع در شمال استان وظیفه کنترل و حمایت از منابع آبی داخلی و اداره کل شیلات سیستان و بلوچستان مستقر در بندر چابهار واقع در جنوب استان در حوزه آبهای دریای عمان فعال است.

حمایت از اصناف قشم با تثبیت عوارض پروانه کسب بر مبنای تعرفه ۱۴۰۴

مدیر بازرگانی و اصناف سازمان منطقه آزاد قشم گفت: عوارض صدور و تمدید پروانه کسب در این منطقه آزاد در سال جاری بر مبنای تعرفه سال ۱۴۰۴ دریافت می‌شود و تا پایان شرایط جنگی افزایش نخواهد یافت. جواد فیضی گفت: با وجود پیش‌بینی قانونی برای افزایش عوارض پروانه کسب تا سقف ۵۰ درصد، سازمان منطقه آزاد قشم در راستای حمایت از فعالان اقتصادی، اصناف و صاحبان کسب‌وکار، افزایش این عوارض را در سال جاری اعمال نکرده است.وی افزود: این تصمیم با توجه به شرایط ویژه اقتصادی و با هدف کاهش فشار هزینه‌ها بر اصناف و ایجاد ثبات در فضای کسب‌وکار جزیره اتخاذ شده و تا پایان شرایط جنگی ادامه خواهد داشت.مدیر بازرگانی و اصناف سازمان منطقه آزاد قشم همچنین از در نظر گرفتن تسهیلاتی برای دارندگان پروانه‌های کسب منقضی‌شده خبر داد و گفت: بر اساس این تصمیم، صاحبان این پروانه‌ها در شرایط فعلی نیازی به مراجعه برای تمدید نخواهند داشت و ضوابط تسهیل‌گرانه برای آنان اعمال می‌شود.فیضی با تأکید بر اینکه حمایت از بخش خصوصی و اصناف از اولویت‌های سازمان منطقه آزاد قشم است، خاطرنشان کرد: کاهش هزینه‌های فعالیت اقتصادی و حفظ پویایی فضای کسب‌وکار از مهم‌ترین اهداف این سیاست حمایتی به شمار می‌رود.

سازمان منطقه آزاد قشم در ماه‌های اخیر با هدف کاهش آثار ناشی از شرایط جنگی و حفظ رونق فعالیت‌های اقتصادی، مجموعه‌ای از سیاست‌های حمایتی را برای فعالان اقتصادی و اصناف جزیره در دستور کار قرار داده است .

روزنامه مرز اقتصاد
www.marzeghtesad.ir
شنبه ۳۰ مرداد ماه ۱۴۰۵ • شماره ۹۶۰۰
www.marzeghtesad.ir

لژیونرهایی که برای بقا می‌جنگند

عرفان حمیدی – جام جهانی ۲۰۲۶ برای تیم ملی ایران، با وجود نمایش‌هایی امیدوارکننده، جنگندگی بازیکنان و ثبت لحظاتی خاطره‌انگیز، در نهایت با حسرت بزرگ حذف از مرحله گروهی به پایان رسید؛ اما پایان این تورنمنت، آغاز یک نگرانی تازه برای فوتبال ایران است.

در حالی که در دوره‌های گذشته، اغلب ملی‌پوشان پس از پایان رقابت‌های بزرگ با خیالی آسوده‌تر به باشگاه‌های خود بازمی‌گشتند، تابستان ۱۴۰۵ شرایط متفاوتی را رقم زده است. شمار قابل توجهی از مهره‌های کلیدی تیم ملی یا قراردادشان به پایان رسیده یا در موقعیتی مبهم قرار دارند؛ وضعیتی که می‌تواند آینده حرفه‌ای آنها و حتی ساختار تیم ملی در آستانه جام ملت‌های آسیا ۲۰۲۷ را تحت تأثیر قرار دهد

این تابستان برای لژیونرهای ایرانی، تنها فصل انتخاب تیم جدید نیست؛ بلکه آزمونی برای تصمیم‌گیری حرفه‌ای است. انتخابی اشتباه می‌تواند ستاره‌هایی را که سال‌ها برای رسیدن به فوتبال اروپا جنگیده‌اند را خیلی زود به مسیر عقبگرد بکشاند.

محمد محبی
در انتظار پرواز بزرگ‌تر

محمد محبی، وینگر ۲۷ساله تیم ملی که در جام جهانی ۲۰۲۶ یکی از معدود بازیکنان تأثیرگذار ایران بود و گل ارزشمند ایران مقابل نیوزیلند را به ثمر رساند، اکنون یکی از مهم‌ترین بازیکنان آزاد بازار نقل‌وانتقالات محسوب می‌شود.

قرارداد محبی با روستوف روسیه در تاریخ ۳۰ ژوئن ۲۰۲۶ به پایان رسید و او بدون پرداخت هزینه انتقال، فرصت انتخاب مقصد بعدی خود را دارد؛ فرصتی که شاید مهم‌ترین تصمیم دوران حرفه‌ای او باشد.

محبی از زمان حضور در روستوف، طی ۸۰ مسابقه رسمی ۱۵گل و ۱۱پاس گل ثبت کرد و ارزش فوتبالی خود را به محدوده ۲.۵ تا ۳.۵میلیون یورو رساند. حضور ثابت او در ترکیب تیم ملی در جام جهانی باعث شده چند باشگاه اروپایی شرایط او را بررسی کنند و نام سالزبورگ اتریش نیز در میان مشتریان احتمالی این بازیکن دیده می‌شود

با این حال، چالش اصلی محبی انتخاب میان یک قرارداد مالی جذاب و یک مسیر پیشرفت واقعی است؛ تصمیمی که می‌تواند او را به سطح بالاتری برساند یا مانند بسیاری از استعدادهای ایرانی در میانه راه متوقف کند.

علیرضا جهانبخش؛ کاپیتانی که هنوز به اروپا فکر می‌کند

علیرضا جهانبخش، کاپیتان ۳۲ساله تیم ملی، بار دیگر در موقعیت بازیکن آزاد قرار گرفته است. پایان قرارداد او با دندر بلژیک و عدم توافق برای تمدید همکاری، آینده یکی از باتجربه‌ترین بازیکنان نسل فعلی فوتبال ایران را در هاله‌ای از ابهام قرار داده است.

جهانبخش فصل گذشته در ۲۱بازی لیگ بلژیک تنها یک گل و یک پاس گل ثبت کرد؛ آماری که با استانداردهای دوران اوجش در آلکمار، برایتون و فاینورد فاصله دارد

با این حال، تجربه، شخصیت رهبری و سابقه سال‌ها حضور در فوتبال اروپا همچنان برگ برنده اوست. جهانبخش تمایلی به بازگشت زودهنگام به لیگ ایران ندارد و تلاش می‌کند برای سیزدهمین فصل متوالی حضور خود در فوتبال اروپا را تمدید کند.

اما پرسش مهم اینجاست؛ آیا باشگاه‌های اروپایی هنوز حاضرند برای نام و تجربه جهانبخش هزینه کنند یا دوران حضور او در سطح اول فوتبال اروپا به پایان نزدیک شده است؟

مهدی طارمی؛ ستاره‌ای میان نیمکت و انتخاب دوباره

مهدی طارمی، مهاجم ۳۴ساله تیم ملی، یکی از خبرسازترین بازیکنان تابستان خواهد بود. مهاجمی که پس از تجربه حضور در اینترمیلان راهی المپیاکوس یونان شد، اکنون بار دیگر در مرکز شایعات نقل‌وانتقالاتی قرار گرفته است.

طارمی فصل گذشته برای المپیاکوس ۱۶گل در تمامی رقابت‌ها به ثمر رساند؛ آماری قابل قبول که نشان می‌دهد هنوز توانایی حضور در سطح بالای فوتبال اروپا را دارد. با این حال، مسأله اصلی برای طارمی تنها گلزنی نیست؛ انتخاب محیطی است که بتواند آخرین سال‌های دوران حرفه‌ای‌اش را با کیفیت سپری کند. وستهام و فولام از لیگ برتر انگلیس و بشیکتاش ترکیه شرایط او را دنبال می‌کنند و احتمال جدایی او از فوتبال یونان وجود دارد. طارمی حالا باید میان یک قرارداد پرسود و یک انتخاب ورزشی هوشمندانه تصمیم بگیرد؛ تصمیمی که شاید آخرین فرصت او برای تثبیت جایگاهش در فوتبال اروپا باشد

سامان قدوس؛ تجربه‌ای که در خطر خاموشی است

سامان قدوس، یکی از متفاوت‌ترین فوتبالیست‌های نسل اخیر ایران پس از سال‌ها حضور در فوتبال انگلیس و فرانسه، اکنون در مقطعی حساس از دوران حرفه‌ای خود قرار دارد.

قدوس که سابقه بازی در برنتفورد و حضور در لیگ برتر انگلیس را دارد، به‌دلیل مصدومیت‌ها و کاهش زمان بازی در سال‌های اخیر نتوانسته جایگاه سابق خود را حفظ کند. او همچنان از نظر فنی بازیکنی باهوش و قابل اتکاست، اما مسأله اصلی برای او پیدا کردن تیمی است که دوباره به او نقش واقعی بدهد. سامان قدوس در سال‌های اخیر دوران کم‌فشاری را در لیگ امارات سپری کرده است که این امر منجر به افت آمادگی جسمانی او شده است. این وضعیت تا جایی پیش رفته که حتی امیر قلعه‌نویی نیز به انتقاد از عملکرد او پرداخته است. این موضوع نشان‌دهنده اهمیت حفظ آمادگی بدنی حتی برای بازیکنان حرفه‌ای در لیگ‌های به ظاهر کم‌فشارتر است.

مهدی قایدی؛ استعداد بزرگ در دوراهی تصمیم

مهدی قایدی همچنان یکی از جذاب‌ترین مهره‌های هجومی فوتبال ایران است؛ بازیکنی که تکنیک، سرعت و توانایی بازی در فضاهای محدود، او را به یک مهره خاص تبدیل کرده است. قایدی پس از تجربه حضور در شباب‌الاهلی و استقلال، تلاش کرد مسیر حرفه‌ای خود را در خارج از ایران تثبیت کند، اما هنوز نتوانسته آن جهش بزرگی را که بسیاری انتظار داشتند رقم بزند.مشکل اصلی قایدی نه توانایی فنی، بلکه انتخاب مسیر است. او در سنی قرار دارد که باید از یک استعداد آینده‌دار به یک ستاره تثبیت‌شده تبدیل شود. ماندن در محیط‌های کم‌فشار مالی یا بازگشت زودهنگام به فوتبال ایران، می‌تواند بزرگ‌ترین تهدید برای آینده حرفه‌ای او باشد.

میلاد محمدی؛ تجربه اروپایی در معرض آزمون

میلاد محمدی، مدافع چپ باتجربه تیم ملی، پس از سال‌ها حضور در فوتبال روسیه، بلژیک و یونان، حالا با یکی از حساس‌ترین انتخاب‌های دوران بازیگری‌اش روبه‌رو است.

محمدی اگرچه همچنان از نظر فیزیکی یکی از آماده‌ترین بازیکنان ایران محسوب می‌شود، اما افزایش سن و ظهور نسل جدید مدافعان، شرایط رقابتی را برای او سخت‌تر کرده است. محمدی اخیراً به تیم اِمال ویتبسک در لیگ بلاروس پیوسته و مسیر تازه ای را در پیش رو خواهد داشت.

محمدجواد حسین‌نژاد سرمایه‌ای که نباید هدر برود

محمدجواد حسین‌نژاد با اینکه جایی در لیست نهایی تیم ملی نداشت اما شاید جوان‌ترین و آینده‌دارترین نام این فهرست باشد. هافبک تکنیکی ایرانی که در فوتبال روسیه توانست توجه‌ها را جلب کند، اکنون در نقطه‌ای قرار دارد که انتخاب بعدی‌اش اهمیت دوچندان دارد.

برای بازیکنی در این سن، ماندن در یک لیگ متوسط یا انتقال به تیمی که تنها به دنبال خرید استعداد است، کافی نیست. حسین‌نژاد باید باشگاهی را انتخاب کند که فرصت رشد، بازی کردن و نزدیک شدن به سطح بالاتر فوتبال اروپا را برایش فراهم کند.

فوتبال ایران نمونه‌های زیادی از استعدادهایی دارد که در همین مرحله با انتخاب‌های اشتباه از مسیر پیشرفت خارج شدند؛ حسین‌نژاد نباید به سرنوشت آنها دچار شود.

تابستانی که آینده نسل طلایی را مشخص می‌کند

پایان قراردادها، تغییر باشگاه‌ها و بلاتکلیفی تعدادی از ستاره‌های تیم ملی، تابستان ۱۴۰۵ را به یکی از مهم‌ترین پنجره‌های نقل‌وانتقالاتی سال‌های اخیر فوتبال ایران تبدیل کرده است.

از محبی و قایدی که به دنبال جهش هستند، تا طارمی و جهانبخش که باید آخرین سال‌های حضور در سطح اول اروپا را مدیریت کنند؛ همه در برابر یک انتخاب بزرگ قرار دارند. در فاصله کمتر از یک سال تا جام ملت‌های آسیا ۲۰۲۷، آینده باشگاهی این بازیکنان فقط مسأله‌ای شخصی نیست؛ سرنوشت آنها مستقیماً با کیفیت، تجربه و قدرت رقابت تیم ملی ایران گره خورده است.تابستان داغ لژیونرها آغاز شده؛ تابستانی که می‌تواند برخی را به سکوی پرتاب برساند و برخی دیگر را به حاشیه فوتبال نزدیک‌تر کند.

۳ شرط اصلی قلعه‌نویی برای سرمربیگری تیم ملی در جام ملت‌های آسیا

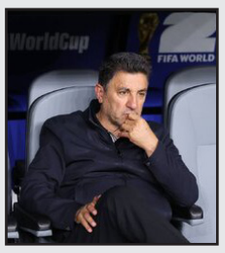

امیر قلعه‌نویی برای پذیرش سرمربیگری تیم ملی در جام ملتهای آسیا ۳ شرط مهم دارد. مهمترین علامت سئوال پیرامون تیم ملی این روزها وضعیت نیمکت تیم در جام ملتهاست. اگرچه مهدی تاج به صراحت اعلام کرده امیر قلعه نویی در جام ملتها هم سرمربی تیم ملی خواهد بود اما امیر قلعه نویی در گفتگوی تلویزیونی اش تاکید کرد که قراردادش با فدراسیون فوتبال به عنوان سرمربی تیم ملی، مرداد ماه به پایان می‌رسد و برای ادامه همکاری با تیم ملی شروط و انتظارات را هم دارد. اخبار رسیده از راهروهای فدراسیون فوتبال حاکی از آن است که امیر ۳ شرط مهم برای حضور روی نیمکت تیم ملی در جام ملتهای آسیا دارد.شرط نخست به تغییر کادر اجرایی تیم ملی بازمی گردد. امیر از اتفاقات جام جهانی و پروسه دریافت ویزا، پرواز بد به مکزیک و اتفاقات کمپ تیخوانا به شدت دلخور است و از همین رو تغییر کادر اجرایی تیم ملی را از فدراسیون خواسته. قلعه نویی به طور مشخص از عملکرد خراطی و ممبینی گلایه دارد و حتی در طول برگزاری کمپ در ترکیه و رقابتهای جام جهانی بارها به تاج در این باره گلایه کرده بود.دومین شرط امیر جذب یک دستیار خارجی است. پیش از این مانیکونه و گالیاردی ایتالیایی دستیاران امیر بودند اما با بروز جنگ در منطقه ایران را ترک کردند و برای جام جهانی هیچ دستیار خارجی به کار فنی اضافه نشد. با توجه به بالا گرفتن انتقادات از کادر فنی امیر به ویژه سعید الهویی، امیر می خواهد یک مربی خارجی در کنار خود در جام ملتها داشته باشد تا علاوه بر سنگین شدن وزن نیمکتش، از فشارها بر الهویی کاسته شود.

معمای پست ۱۰ چگونه حل می‌شود؟

پرسپولیس تحت هدایت مهدی تارتار تا کنون و در تمرینات پیش فصل دو بازی تدارکاتی انجام داده تا این سرمربی بتواند اولین گمانه‌زنی‌ها را در خصوص سیستم و ترکیب مد نظرش در تیم جدیدش انجام دهد.

با در نظر گرفتن اینکه پرسپولیس در فصول گذشته غالباً با سیستم

۱-۱-۴-۴ بازی کرده، حالا به نظر می‌رسد تارتار یا به همین سیستم پایبند مانده یا از سیستم

۱-۲-۳-۴ بهره می‌برد. در عین حال با توجه به اینکه فیلمی از بازی‌های پرسپولیس موجود نیست تنها با ترکیب اولیه می‌توان حدس زد یکی از این دو سیستم به عنوان سیستم پایه در نظر گرفته شده و ترکیب ابتدایی بر اساس این سیستم چیده شده است.

در بازی اول مقابل شهدای رزکان، پیام نیازمند، حسین ابرقویی، حسین کنعانی، ابوالفضل جلالی، مجید عیدی، محمد خدابنده‌لو، مارکو باکیچ، مهدی تیکدری، محمد عمری، امیرحسین محمودی، امین کاظمیان به میدان رفتند و در بازی دوم مقابل خیبر ترکیب اولیه سرخ‌ها شامل پیام نیازمند، مجید عیدی، حسین ابرقویی، حسین کنعانی، ابوالفضل جلالی، محمد خدابنده‌لو، مارکو باکیچ، مهدی تیکدری، امیرحسین محمودی، محمد عمری و ایگور سرگیف بود.در بازی اول امین کاظمیان در پست مهاجم نوک تست شد اما بعد از آن بود که گفته شد در لیست خروج قرار گرفته و رفتنی است. از طرفی در ترکیب اصلی هر دو مسابقه جدا از دو مدافع کناری فقط وینگر راست تیم تغییر کرده بودند. به عبارتی مجید عیدی در دفاع راست، ابوالفضل جلالی در دفاع چپ و مهدی تیکدری در پست وینگر راست به میدان رفتند و ۸ بازیکن دیگر همگی نفرات فصل قبل بودند و تا اینجا به نظر نمی‌رسد تغییرات در ترکیب اصلی زیاد باشد.با این وجود باید در نظر داشت که محمد مهدی زارع خرید گرانقیمت و جوان پرسپولیس هنوز به تمرینات اضافه نشده و شاید با حضور او، موقعیت ابرقویی در دفاع میانی تهدید شود و میزان تغییرات در خط دفاع به سه بازیکن برسد. در عین حال پویا پورعلی هافبک دفاعی مورد علاقه مهدی تارتار است که در ملوان و گل‌گهر شاگردش بوده و به او اعتقاد دارد. با در نظر گرفتن این مهم، موقعیت باکیچ به عنوان بازیکن پست شش نیز از سوی پورعلی تهدید می‌شود. در خط جلو هم به نظر می‌رسد موقعیت تیکدری و محمودی به عنوان وینگرهای راست و چپ تا حدود زیادی تثبیت شده است.همچنین محمد عمری هم از جناح راست به مرکز متمایل شده و اگر سیستم پایه ۱-۳-۲-۴ بوده در پست ۱۰ و اگر مثل فصول گذشته ۱-۱-۴-۴ بوده به عنوان مهاجم سایه بازی کرده است. عمری در شرایطی طی دو بازی قبل در این پست به میدان رفته که موقعیت محکمی در ترکیب ندارد. هر چند فعلاً پرسپولیس از کمبود هافبک بازیساز و خلاق که گلزن هم باشد و در پست ۱۰ یکه‌تازی کند رنج می‌برد- بحث جذب آلن هلیلوویچ هم به همین خاطر مطرح شد — و بعد از جدایی رضا شکاری تنها یاسین سلمانی هافبک میانی تهاجمی محسوب می‌شود اما تارتار می‌تواند روی اورونوف و بیفوما نیز برای بازی در این پست (در صورت رویکرد به سیستم قبلی) حساب کند و فعلاً این دو بازیکن خارجی رقبای مهم عمری شناخته می‌شوند.از سوی دیگر اگر اورونوف به مرز آمادگی برسد و به پست دلخواه خودش وینگر چپ برگردد، امیرحسین محمودی می‌تواند در سیستم ۱-۱-۴-۴ بهترین گزینه برای بازی در پست مهاجم سایه باشد و با عمری رقابت کند.

تیم ملی باز هم جوان نمی‌شود

تیم ملی فوتبال ایران تبدیل به دومین تیم مسن جام جهانی ۲۰۲۶ شد، رکورد پیرترین تیم ملی فوتبال ایران در تاریخ جام جهانی را شکست و در دیدار مقابل بلژیک رکورد پیرترین ترکیب اولیه تاریخ جام جهانی را از آن خود کرد. این آمارهای منفی و ناامیدکننده باعث شد تا بعد از حذف و ناکامی تکراری در راه صعود به مرحله حذفی جام جهانی به بحث جوانگرایی یا پوست‌اندازی تیم ملی به شکلی جدی پرداخته شود و امیر قلعه‌نویی به‌عنوان مسئول فنی تیم ملی در این باره مورد سؤال قرار گیرد.

در عین حال بحث جوانگرایی و تغییر شرایط سنی بازیکنان تیم ملی آن‌قدر گسترده‌تر شد که حتی در جلسه روز سه‌شنبه سرمربی تیم ملی در بین نمایندگان مجلس نیز اعضای کمیسیون فرهنگی از قلعه‌نویی خواستند جوانگرایی را در دستور کار قرار دهد. در سوی مقابل امیر قلعه‌نویی در توضیحات اخیر خود تأکید کرد به‌جای جوانگرایی دنبال تغییر نسل است. اتفاقی که به‌تدریج و با اضافه کردن بازیکنان جوان و نسبتاً جوان در تیم ملی صورت می‌گیرد.

با وجود این توضیحات و ابقای احتمالی قلعه‌نویی در مسند خود تا جام ملت‌های آسیا بسیاری از حالا به‌دنبال جزئیاتی از اولین فهرست تیم ملی برای فیفادی پیش‌رو هستند اما قرار نیست تیم ملی در آن موعد نیز جوان شود.اولین فیفادی بعد از جام جهانی ۲۰۲۶ از تاریخ ۳۰شهریور تا ۱۴مهر برنامه‌ریزی شده و در این بازه زمانی تیم ملی می‌تواند تشکیل اردو داده و دو یا حتی سه بازی تدارکاتی - به‌شرط اینکه حریفی پیدا کند - انجام دهد. در عین حال همه اهالی فوتبال به فهرست قلعه‌نویی برای آن فیفادی چشم دوخته‌اند که ببینند احیاناً چند بازیکن جوان و تازه‌وارد به آن اردو دعوت خواهند شد اما تلاقی این فیفادی با مسابقات فوتبال بازی‌های اسیایی ناگویا باعث خواهد شد تا احتمال دعوت از بازیکنان تیم امید به آن اروی تیم ملی وجود نداشته باشد.مسابقات فوتبال بازی‌های آسیایی از تاریخ ۱۴سپتامبر (۲۳شهریور) آغاز می‌شود و تا ۱۳اکتبر (۱۱مهر) ادامه خواهد داشت که طبیعتاً هر چه تیم امید ایران در این مسابقات پیشروی کند دوری بازیکنانش از تیم ملی بیشتر خواهد شد. در عین حال با توجه به این تطابق برنامه بعید است قلعه‌نویی از همین حالا حسابی روی آن دسته از بازیکنان که در اختیار حسین عبدی خواهند بود، باز کند.در عین حال نفراتی مثل دانیال ایری، امیرمحمد رزاق‌نیا، امیرحسین محمودی و محمد خلیفه که در آمریکا و مکزیک کنار تیم ملی بودند و نفراتی مثل کسری طاهری، مسعود محبی، پوریا شهرآبادی یا امین حزباوی که قبل از آن با تیم ملی بودند، نمی‌توانند در این فیفادی تیم ملی را همراهی کنند.از سوی دیگر امکان دعوت از بازیکنان شاخص و جوان دیگری مثل فرزین معامله‌گری، یوسف مزرعه، سعید سحرخیزان، اسماعیل قلی‌زاده، پوریا لطیفی‌فر، ماهان صادقی، ابوالفضل کوهی و... که عضو تیم امید ایران در ناگویا خواهند بود نیز وجود ندارد. با در نظر گرفتن این مهم که جمعی از بهترین و نخبه‌ترین بازیکنان زیر ۲۳سال فوتبال ایران عضو تیم امید هستند احتمال دعوت از بازیکنان جوان برای اردوی بعدی تیم ملی بسیار ضعیف خواهد بود مگر اینکه در سه چهار هفته ابتدایی فصل تازه بازیکنان جوانی در ترکیب تیم‌های لیگ برتری آن‌قدر بدرخشند که دعوت‌شان توجیه فنی داشته باشد. در عین حال شاید بازیکنانی مثل امیرحسین محمودی یا رضا غندی‌پور که شاید در لیست نهایی بازی‌های آسیایی قرار نگیرند جزو معدود نفرات دعوت شده به تیم ملی باشند که احتمال این اتفاق نیز ضعیف است

والیبال؛ هر روز بدتر از دیروز

ناکامی تیم ملی والیبال ایران در لیگ ملت‌های والیبال فقط در جدول مسابقات ثبت نشد؛ این شکست، پرسش‌های زیادی را به جا گذاشت.

کاروان تیم ملی والیبال ایران که نهم خرداد تهران را به مقصد برزیل ترک کرده بود، ضمن برگزاری ۳ اردوی برون مرزی در برزیلیا، بلگراد و کلادوو، در ۳ هفته لیگ ملت‌ها نیز شرکت کرد و دست آخر با نتایجی نومیدکننده و تلخ به این رقابتها پایان داد. لیگ ملت‌های ۲۰۲۶ برای والیبال ایران تمام شد؛ با ۳ پیروزی، ۹ شکست و رتبه چهاردهم.

ایران در این دوره تنها موفق به شکست آلمان، آرژانتین و کوبا شد؛ تیم‌هایی که خود نیز در این رقابت‌ها شرایط ایده‌آلی نداشتند. در مقابل، تیم ملی در بسیاری از دیدارهای حساس نتوانست کیفیت لازم را ارائه دهد و نتایج و کیفیت بازی تیم ملی نازل و نومیدکننده بود.

می توان گفت لیگ ملت‌ها برای والیبال ایران نه با یک شکست ساده، بلکه با یک علامت سؤال بزرگ به پایان رسید؛ علامتی درباره تیمی که قرار بود نماینده یک ملت باشد، اما در پایان مسابقات چیزی جز ناامیدی برای هوادارانش باقی نگذاشت.رتبه چهاردهم، تنها ۳ پیروزی و ۹ شکست، آماری نیست که بتوان به راحتی از کنار آن عبور کرد. اما مسئله فقط جدول و نتیجه نیست؛ مسئله تصویری است که از بازیکنان تیم ملی در طول این رقابت‌ها دیده شد. تیمی که در بسیاری از لحظات، آن روحیه مبارزه‌طلبی، فشار آوردن به حریف و جنگیدن برای هر توپ را که سال‌ها ویژگی والیبال ایران بود، نشان نداد.

تیمی که از نظر امکانات اردوی تدارکاتی و داشتن کادر فنی تراز اول دنیا نسبت به تیم فوتبال چیزی کم نداشت، ولی تنها کمبودی که به نظر می رسید، غیرت و انگیزه بیشتر بازیکنان برای پیروزی و موفقیت تیم ملی بود که گاهی اوقات نیز در زمین مسابقه هم به چشم می خورد. بازیکنانی که میلیاردها تومان برای اردوی خارج از کشور آن هزینه شد ولی تنها ۳ پیروزی کمرنگ حاصل تلاش آنها بود.در این میان آنچه بیش از نتایج، هواداران را ناراحت کرد، احساسی بود که از عملکرد تیم ملی به جامعه منتقل شد؛ احساسی که بسیاری آن را کمبود جنگندگی، مسئولیت‌پذیری و عطش پیروزی می‌دانند.سال‌هاست بازیکنان تیم ملی در مصاحبه‌های خود از «شادی مردم» صحبت می‌کنند. جمله‌ای که بارها تکرار شده و به یکی از شعارهای همیشگی والیبال ایران تبدیل شده، اما سؤال اینجاست؛ اگر شادی مردم واقعاً اولویت بود، چرا در بسیاری از مسابقات این انگیزه و ازخودگذشتگی در زمین دیده نشد؟هیچ‌کس انتظار نداشت ایران قهرمان لیگ ملت‌ها شود. این تیم جوان بود و طبیعی است که اشتباه کند. اما جوانی، توجیهی برای کمبود جنگندگی نیست. هواداران از تیم ملی انتظار دارند تا آخرین توپ، آخرین امتیاز و آخرین ست بجنگد؛ حتی اگر نتیجه به سودش نباشد.مردم ایران این روزها بیش از هر زمان دیگری به روزنه‌ای برای شادی نیاز دارند. در شرایطی که فشارهای اقتصادی و تبعات جنگ بر زندگی مردم سایه انداخته، ورزش می‌توانست برای چند ساعت لبخند را به خانه‌ها برگرداند. اما تیم ملی نه‌تنها نتوانست چنین اتفاقی را رقم بزند، بلکه در بسیاری از مسابقات، تصویری از تیمی ارائه داد که از نظر روحی و ذهنی فاصله زیادی با انتظار هواداران داشت.

ماشاریپوف در تمرینات مورد ارزیابی قرار می‌گیرد

بازیکن خارجی استقلال در تمرینات مورد بررسی قرار می‌گیرد.جلال‌الدین ماشاریپوف که در بند مصدومیت بود و به همین دلیل رقابت‌های جام جهانی را هم از دست داد، برای ادامه همکاری با باشگاه استقلال باید رضایت کادرفنی را جلب کند.

ماشاریپوف فصل گذشته هم به دلیل مصدومیت بازی‌های زیادی را از دست داد. به همین دلیل کادرفنی آبی‌پوشان در نظر دارد ابتدا شرایط جسمی این بازیکن را ارزیابی کند و سپس تصمیم بگیرد.قرار است بازیکن ازبکستانی استقلال در روزهای آینده در تمرینات مورد بررسی قرار بگیرد و در صورتی که مشکلی نداشت در لیست آبی پوشان قرار بگیرد.

مجمع هلدینگ برای انتخاب مدیرعامل استقلال

مجمع عمومی عادی هلدینگ خلیج فارس هفته آینده برای انتخاب مدیرعامل برگزار خواهد شد.

مجمع عمومی عادی هلدینگ خلیج فارس روز دوشنبه هفته آینده به صورت فوق العاده با دستور انتخاب اعضای هیات مدیره برگزار خواهد شد.

در حال حاضر مجتبی فریدونی و محمودرضا بابایی از جمع اعضای هیات مدیره استقلال خارج شده اند و قرار است مصطفی متدین و سیدحسین علوی‌مقدم به نفرات اضافه شوند.

ترکیب جدید اعضای هیات مدیره با حضور علی تاجرنیا، علی نظری جویباری، محمدرضا نجفی، مصطفی متدین و سیدحسین علوی‌مقدم تشکیل خواهد شد و در این جلسه مدیرعامل جدید آبی‌ها نیز انتخاب و به احتمال فراوان معرفی خواهد شد.

شکست پرسپولیس از بیرانوند به دلیل پرداخت نشدن هزینه دادرسی

دادگاه حکمیت ورزش در لوزان سوئیس اعلام کرد که شکایت باشگاه پرسپولیس از بیرانوند به دلیل فسخ یکطرفه قرارداد و از باشگاه تراکتور با ادعای اغوای بازیکن را به دلیل عدم پرداخت به موقع هزینه دادرسی رد کرده است.

باشگاه پرسپولیس هزینه دادرسی در این پرونده را باید در ۱۵ جولای پرداخت می‌کرد که با بی‌توجهی و پنج روز تأخیر آن را پرداخت کرده که مورد قبول رئیس دادگاه عالی ورزش قرار نگرفته و پرونده را رسماً مختومه اعلام کرده است.

در این دادگاه فقط شکایت قبلی بیرانوند از فدراسیون و باشگاه پرسپولیس به وکالت تیم حقوقی باشگاه تراکتور و هوشنگ نصیرزاده باقی است که منتظر جلسه رسیدگی آنلاین است و سرنوشت این پرونده را روشن خواهد کرد.

تکرار سناریوی اندونگ در ماجرای آسانی

در حالی که هفته گذشته خبر فسخ قطعی قرارداد یاسر آسانی با استقلال منتشر شده بود، اظهارات تازه تاجرنیا بار دیگر تردیدهایی را درباره وضعیت این بازیکن به وجود آورده است.

سرپرست مدیرعاملی باشگاه استقلال در تازه‌ترین صحبت‌های خود مدعی شده که آسانی هنوز فسخ قراردادش را به صورت رسمی ثبت نکرده و به همین دلیل باشگاه همچنان امیدوار است بتواند او را برای فصل آینده به جمع آبی‌پوشان بازگرداند.

این اظهارات اما شباهت زیادی به مواضع قبلی تاجرنیا در پرونده دیدیه اندونگ دارد.

در این ماجرا نیز اعلام شده بود این بازیکن هنوز فسخ قراردادش را نهایی نکرده است اما در ادامه مشخص شد اندونگ فسخ خود را ثبت کرده و استقلال نیز در نهایت نتوانست او را دوباره در فهرست تیم قرار دهد. همین سوابق باعث شده تا هواداران و رسانه‌ها نسبت به صحت روایت جدید درباره یاسر آسانی با تردید نگاه کنند. چیزی که چند روز قبل درباره آسانی منتشر شد، فسخ قطعی قرارداد بود و حالا تاجرنیا صحبت دیگری را مطرح کرده که باید دید اظهارات او صحیح است یا اینکه ماجرای اندونگ بار دیگر تکرار خواهد شد و این بازیکن نیز قطعی از استقلال جدا می‌شود.

مس شهربابک برای میزبانی آماده می‌شود

با صعود تیم فوتبال مس شهربابک به لیگ برتر و لزوم کسب مجوزهای حرفه‌ای سازمان لیگ، مسئولان استانی و مدیران ارشد شرکت ملی صنایع مس ایران در بازدیدی میدانی، آخرین وضعیت احداث و تجهیز ورزشگاه ۱۰ هزار نفری شهید سلیمانی این شهرستان را مورد بررسی قرار دادند.

در این بازدید که با حضور غلامرضا نویدی نماینده مردم شهربابک در مجلس، نورالدینی فرماندار شهرستان و مدیران ارشد شرکت متمم و مجتمع مس شهربابک انجام شد، زیرساخت‌های عمرانی و استانداردهای مورد نیاز برای میزبانی در سطح اول فوتبال کشور بررسی شد. مجموعه ورزشی شهیدسلیمانی طی ۴۰ روز گذشته به حدی پیشرفت فیزیکی داشته است که به تنهایی با کل عملکرد عمرانی دو سال اخیر پروژه برابری می‌کند. همچنین در بخش پایانی این بازدید، مدیرعامل شرکت متمم با اجرای پیش از موعد بخش‌های تکمیلی پروژه موافقت کرد.

بازگشت مرفاوی به نفت‌وگاز

باشگاه نفت‌وگاز گچساران اعلام کرد که صمد مرفاوی به‌عنوان سرمربی جدید تیم فوتبال این باشگاه برگزیده شده است. مرفاوی در فصل ۰۴-۱۴۰۳ نیز ۲۲ بازی روی نیمکت نفت‌وگاز نشست و در این مدت آمار هفت پیروزی، ۹ تساوی و شش شکست را ثبت کرد. نماینده استان کهگیلویه و بویراحمد فصل گذشته با هدایت محمود فکری در لیگ یک شرکت کرد که او به دلیل کسب نتایج ضعیف از کار برکنار شد. تیم نفت‌وگاز فصل گذشته در نهایت با کسب ۳۲ امتیاز، در جایگاه پانزدهم جدول ۱۸ تیمی لیگ دسته اول فوتبال ایستاد و از سقوط نجات یافت.

روزنامه مرز اقتصاد
www.marzeghtesad.ir
۸
شنبه ۳ مرداد ماه ۱۴۰۵ • شماره ۹۶۰۰
www.marzeghtesad.ir

صاحب امتیاز: موسسه مطبوعاتی دانش پیام بامداد نوین
مدیر مسئول: ابوالفضل حمیدی
چاپ: جام جم
آدرس: تهران، بلوار مرزداران، خیابان البرز ، البرزیکم، پلاک ۶
تلفن: ۰۲۱-۴۹۱۰۵۰۰۰
گستره توزیع : سراسری
شرکت توزیع : نشر گستر

ادامه ماجرای گوشواره‌های ایرانی خانم بازیگر

زندایا به دلیل استفاده از جواهرات باستانی ایرانی در مراسم معرفی «اودیسه» با واکنش‌های منفی روبه‌رو شد.«اودیسه» داستانی درباره سفر طولانی یک پادشاه یونانی برای بازگشت به خانه است و حالا یک جفت گوشواره باستانی که در تور مطبوعاتی فیلم مورد استفاده بازیگر آن زندایا قرار گرفته، به دلیل جدایی طولانی مدت آنها از سرزمین مادری‌شان ایران جنجال‌برانگیز شده است.زندایا که نقش الهه آتنا را در فیلم کریستوفر نولان بازی کرده، هفته پیش در یک برنامه عکاسی در لندن، یک جفت گوشواره ساخته شده از آثار باستانی ایرانی را که قدمت شان به ۷۰۰ سال قبل از میلاد مسیح برمی‌گردد، به گوش داشت.واکنش‌ها به این امر سریع بود و پیش از همه باستان‌شناسان استفاده از آثار باستانی گرانبها و از نظر فرهنگی مهم را در قالب تبلیغ یک فیلم هالیوودی به باد انتقاد گرفتند و آن را «ربودن» سهم ایران در تاریخ بشریت خواندند.این گوشواره‌ها متعلق به گالری و فروشنده آثار هنری بارون لندن است و طبق بیانیه رسمی بارون، این آثار در سال ۲۰۲۵ از یک جواهرساز دیگر لندنی به نام گلن اسپیرو خریداری شده و از گنجینه زیویه به دست آمده است .

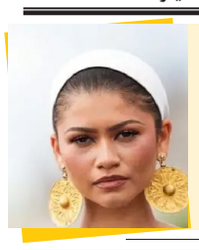

ردپای جنگ آمریکا در قلب فناوری خلیج فارس

سیاوش باقی - همزمان با دور تازه تجاوز جنایتکارانه آمریکا به کشورمان و پاسخ قاطع نیروهای مسلح به این تجاوز، دامنه جنگ باز هم به دنیای فناوری کشیده شد.

سپاه پاسداران انقلاب اسلامی اعلام کرد که رزمندگان هوافضای سپاه در پاسخ به تجاوز و تعرض ارتش کودک‌کش آمریکا به تأسیسات در دست احداث و غیرنظامی دارخوئین، زیرساخت مرکزی داده‌های شرکت آمریکایی آمازون را در بحرین با چند فروند موشک کروز مورد هجوم قرار دادند و آن را ویران کردند.

مغز متفکر پردازش اطلاعاتی واشنگتن در منطقه

اما چرا پای جنگ به دیتاسنترها و مراکز داده ابری غول‌های فناوری مستقر در کشورهای حوزه خلیج فارس باز شد؟ واکنش‌های استراتژیک ایران به تجاوزات آمریکا در میدان نبرد، حالا دیگر یک تغییر عمده را برجسته کرده است. واقعیت این است که مراکز داده، سرویس‌های ذخیره‌سازی ابری، ارائه دهندگان هوش مصنوعی تجاری، پلتفرم‌های لجستیک و زیرساخت‌های نرم‌افزاری به بخشی از فضای نبرد تبدیل شده‌اند. این فناوری‌ها دیگر سیستم‌های پس‌زمینه غیرنظامی در پشت جبهه نیستند چراکه به فعال کردن عملیات نظامی، جریان‌های مالی، ارتباطات، هدف‌گیری، لجستیک و... کمک می‌کنند.

با توجه به این موارد، مراکز داده آمازون در بحرین به‌عنوان یک هدف مشروع شناخته شد. درواقع تأسیسات آمازون در بحرین را می‌توان مغز متفکر پردازش اطلاعاتی واشنگتن و متحدان آن در خلیج فارس دانست. این غول دنیای فناوری یکی از چهار پیمانکار اصلی وزارت جنگ آمریکا در قرارداد قابلیت مشترک جنگاوری ابری (JWCC DOD)است؛ قراردادی ۹ میلیارد دلاری که به پنتاگون کمک می‌کند از فناوری‌هایی همچون پردازش ابری، تحلیل داده و ابزارهای هوش مصنوعی در لبه‌های عملیاتی و پایگاه‌های منطقه‌ای بهره بگیرد.

مراکز داده را می‌توان در جنگ‌های دیجیتال امروز به ستون فقرات یک ارتش تشبیه کرد و البته چنین مراکزی در شرایط فعلی، برای آمریکا از اهمیت بیشتری برخوردار است چراکه می‌توان این مراکز داده را هدایتگر اصلی شهپادها(شناورهای بدون سرنشین) در نیروی دریایی آمریکا و همچنین تجهیزات ناوبری مبتنی بر هوش مصنوعی و پایگاه اصلی برای جمع‌آوری داده‌ها دانست. بنابراین از کار افتادن این مراکز یا بخشی از آنها می‌تواند ضربه‌ای مستقیم به توان دفاعی آمریکا باشد.

دربخشی از این گزارش هم آمده است با توجه به نبود حفاظت مناسب از زیرساخت‌های ابری در کشورهای حوزه خلیج فارس، به نظر می‌رسد حالا دیگر کشورهایی مانند امارات و عربستان برای ورود به پروژه بزرگ و جهانی «استارگیت»، در حوزه هوش مصنوعی با مشکلاتی جدی مواجه خواهند شد.

ناکامی کشورهای خلیج فارس در پروژه استارگیت

این اولین بار نیست که مراکز داده در تجاوز آمریکا به ایران مورد هدف قرار می‌گیرند و پیش از این هم در جریان جنگ رمضان، از سوی ایران فهرست ۱۸ شرکت فناوری فعال در کشورهای حوزه خلیج فارس منتشر شد که به طور فعال در طراحی، ردیابی و هدایت عملیات‌های تروریستی علیه ایران نقش داشتند. در میان این شرکت‌ها نام سیسکو، آمازون، اچ‌پی، اینتل، اوراکل، مایکروسافت، اپل، گوگل، متا، آی‌بی‌ام، دل، پلنیتیر، انویدیا، جی‌پی مورگان، تسلا، جی‌ای، اسپایر سولوشن، جی۴۲ و بوئینگ دیده می‌شد.

پس از آن هم در پاسخ به ترورهایی که توسط آمریکای جنایتکار انجام شد، در فروردین ماه مراکز داده آمازون و اوراکل در بحرین و امارات متحده عربی مورد حمله قرار گرفت وزیرساخت‌های مرکز داده‌ها و رایانش این شرکت‌ها تخریب شد.

رویای برباد رفته کشورهای حوزه خلیج فارس

اما این جنگ و حملات به مراکز فناوری، چه پیامی برای کشورهای حوزه خلیج فارس و همراهی آنان با آمریکا دارد؟

کشورهای حوزه خلیج فارس طی سال‌های گذشته، سرمایه‌گذاری بسیاری برای فناوری‌های نوین داشته‌اند و شاهد همکاری آنها با غول‌های فناوری جهان از آمازون گرفته تا گوگل، تسلا و... بوده‌ایم.

برای دهه‌ها، کشورهای حوزه خلیج فارس تریلیون‌ها دلار در اقتصاد آمریکا سرمایه‌گذاری کردند و امنیت خود را به واشنگتن گره زدند اما با روی کار آمدن دونالد ترامپ، این همکاری تنگاتنگ‌تر شد. در نهایت پروژه بزرگ هوش مصنوعی «استارگیت»، کلید خورد و مقرر شد عربستان سعودی، قطر و امارات متحده عربی، روی هم رفته تقریباً ۲.۵ تریلیون دلار به سرمایه‌گذاری‌های فناوری مرتبط با ایالات متحده اختصاص دهند. طی این همکاری، مقرر شد آمازون ۵.۳ میلیارد دلار به یک مرکز هوش مصنوعی در ریاض اختصاص دهد و انویدیا هم طی همکاری با شرکت Humain عربستان سعودی، تا ۶۰۰ هزار پردازنده گرافیکی (GPU) تأمین کند

اما تحلیل گر فاینانشیال تایمز با اشاره به ورود ایران به میدان نبرد زیرساخت‌های دیجیتال، در گزارشی یادآور شده است که گسترش سریع مراکز داده متعلق به شرکت‌های آمریکایی در خاورمیانه، جبهه‌ای تازه در تقابل میان ایران و آمریکا ایجاد کرده و در عمل رویای سودآوری برای کشورهای حوزه خلیج فارس را به باد داده است

در این گزارش به حمله پهپادی به تأسیسات خدمات وب آمازون در امارات متحده عربی و بحرین اشاره شده و آسیب‌پذیری مراکز رایانش ابری را در کانون توجه قرار داده است؛ تأسیساتی که هرچند نماد حضور و قدرت فناوری آمریکا در منطقه بود اما این جنگ نشان داد که دفاع از این زیرساخت‌ها در برابر حملات هوایی، چندان ساده نیست. این حملات به مراکز داده در خاورمیانه، موجب اختلال در ارائه خدمات در سراسر منطقه شد و اپلیکیشن‌های بانکداری آنلاین و... از این حملات، تأثیر گرفتند.

دربخشی از این گزارش هم آمده است با توجه به نبود حفاظت مناسب از زیرساخت‌های ابری در کشورهای حوزه خلیج فارس، به نظر می‌رسد حالا دیگر کشورهایی مانند امارات و عربستان برای ورود به پروژه بزرگ و جهانی «استارگیت»، در حوزه هوش مصنوعی با مشکلاتی جدی مواجه خواهند شد.

رونمایی از تویوتا Tundra مدل ۲۰۲۷

تویوتا Tundra مدل ۲۰۲۷ با طراحی ظاهری متحول‌شده، کابین مجهز به فناوری‌های پیشرفته و معرفی نسخه جدید Trailhunter برای مسیرهای آفرود، رسماً رونمایی شد. شرکت تویوتا با به‌روزرسانی‌های گسترده در سری پیکاپ‌های فول‌سایز تویوتا توندرا رقابت در این بخش از بازار را بیش از پیش داغ کرده است. این مدل جدید که حاصل همکاری مهندسان تویوتا در آمریکای شمالی و مرکز طراحی CALTY است، با تمرکز بر نیازهای واقعی کاربران توسعه یافته. نسخه آفرود Trailhunter به‌عنوان یک گزینه جدید تجهیزات سفارشی‌شده‌ی کارخانه‌ای را برای علاقه‌مندان به طبیعت‌گردی ارائه می‌دهد. پکیج Trailhunter مهم‌ترین افزوده برای تویوتا Tundra مدل 2027 محسوب می‌شود که بر پایه مدل SR5 ساخته شده است. این نسخه شامل تایرهای میشلن LTX Trail 70R18/265، سیستم تعلیق ارتقایافته Old Man Emu، قلاب‌های ریکاوری جلو و محافظت بیشتر زیر بدنه است. این پکیج با هدف مقرون‌به‌صرفه‌تر کردن قابلیت‌های آفرود عرضه شده است، هرچند قیمت دقیق آن هنوز اعلام نشده. فناوری‌های آفرود نیز با سیستم Multi-Terrain Select، Crawl Control و دیفرانسیل عقب قفل‌شونده این پکیج را تکمیل می‌کنند. از نظر بصری Trailhunter با رینگ‌های برنزی و نشان‌های اختصاصی متمایز می‌شود و جایگزینی جذاب برای TRD Pro با ویژگی‌های آفرود واقعی ارائه می‌دهد. زبان طراحی به‌روز شده CALTY، هندسه جلویی شش‌ضلعی و مربعی‌شکل را در خود جای داده که به گفته تویوتا، حس قدرت و اعتمادبه‌نفس در بارکشی را منتقل می‌کند. جلوپنجره با تم شش‌ضلعی خشن‌تر و چراغ‌های مه‌شکن مستطیلی‌شکل هماهنگی بصری کاملی با سپر دارند. نورپردازی LED روی جلوپنجره ارتقا یافته و چراغ‌های مه‌شکن RIGID اختیاری، دید را در شرایط نامساعد بهبود می‌بخشند. در تمامی تریم‌ها از SR تا Capstone و پکیج جدید Trailhunter، این تغییرات ظاهری با هویت هر مدل هماهنگ شده است. سیستم اطلاعات و سرگرمی پیشرفته و فناوری‌های نوین در تویوتا 2027 Tundra تویوتا Tundra مدل ۲۰۲۷ به صورت استاندارد با جدیدترین نسل سیستم چندرسانه‌ای عرضه می‌شود .

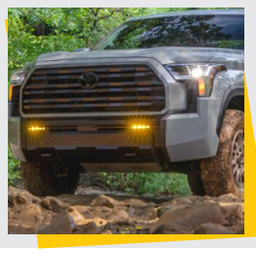

معرفی تویوتا پریوس ۲۰۲۷

تویوتا با رونمایی از نسخه ۲۰۲۷ پریوس، ترکیبی هوشمندانه از بهره‌وری سوخت و استانداردهای لوکس رفاهی را به نمایش گذاشته است تویوتا پریوس ۲۰۲۷ با حفظ اصالت هیبریدی خود، بار دیگر تعریفی تازه از زیبایی و مدرن‌بودن را ارائه داده است. طبق آخرین اخبار خودرو، این مدل با تجهیز به تهویه مطبوع دوگانه و رنگ‌های جدید مات برای بدنه، ترکیبی هوشمندانه از رفاه بی‌نظیر و طراحی بصری جذاب را به نمایش می‌گذارد. تویوتا با این به‌روزرسانی‌ها، به خوبی ثابت کرد که بازدهی بالای سوخت می‌تواند در کنار تجربه‌ای لوکس و چشم‌نواز معنا شود از نظر طراحی ظاهری، پریوس ۲۰۲۷ همچنان بر زبان طراحی جسورانه و گوه‌ای‌شکل خود استوار است که با کاهش ضریب درگ، نقش مستقیمی در مصرف سوخت پایین آن ایفا می‌کند. این خطوط تیز و آیرودینامیک در کنار رنگ‌های جدید، هویت بصری منحصر به فردی به خودرو داده است. گزینه‌های رنگی همچون Cutting Edge (نقره‌ای مدرن)، Guardian Gray (طوسی مستحکم)، Reservoir Blue (آبی عمیق) و رنگ جدید Inked (خاکستری تیره) حق انتخاب گسترده‌ای را به مشتری می‌دهد. تیپ خاص Nightshade نیز با ارائه رنگ اختصاصی Karashi که یک تُن خردلی بسیار جذاب و خیره‌کننده است، در میان سایر خودروهای خیابان به راحتی دیده می‌شود. همچنین برای کسانی که به دنبال ایجاد عمق بصری و درخشش بیشتر در سطوح بدنه هستند، رنگ‌های ویژه و پریمیوم Supersonic Red و Wind Chill Pearl به‌عنوان گزینه‌های خاص قابل سفارش هستند. قلب تپنده تویوتا پریوس 2027 همچنان یک پیشرانه ۲ لیتری چهار سیلندر با چرخه اتکینسون است که با سیستم هوشمند هیبریدی تویوتا ترکیب شده و نیروی خود را از طریق یک گیربکس پیشرفته CVT-iS دو سرعته به چرخ‌ها منتقل می‌کند. این مجموعه فنی، خروجی قدرتمندی معادل ۱۹۶ اسب بخار و گشتاور ۱۸۸ نیوتن‌متر را تولید می‌کند که شتاب‌گیری و واکنش‌های خودرو را نسبت به نسل‌های گذشته بهبود بخشیده است

نکته مهم اینجاست که علیرغم این توان فنی، مهندسان تویوتا موفق شده‌اند مصرف سوخت ترکیبی پریوس ۲۰۲۷ را در عددی خیره‌کننده و رقابتی یعنی ۵۷ مایل بر گالن (معادل تقریبی ۴.۱ لیتر در هر ۱۰۰ کیلومتر) حفظ کنند که این امر دستاوردی بزرگ در دنیای مهندسی خودرو محسوب می‌شود، با این حال جیلی امگراند i-HEV با مصرف سوخت ۲ لیتری رکورددار گینس محسوب می‌شود و عملکرد بهتری از محصول تویوتا داشته است

فناوری جنگنده‌ها برای ساخت سوپراسپرت‌های؛ مک‌لارن

مک‌لارن در گامی رو به جلو در مهندسی خودرو، از فناوری کربن نواری که ریشه در صنایع هوافضا دارد، برای تولید سوپراسپرت‌هایی با استحکام بیشتر و وزن به مراتب کمتر بهره می‌برد.

شرکت خودروسازی بریتانیایی مک‌لارن، همواره در خط مقدم نوآوری‌های مواد سبک‌وزن در صنعت خودرو بوده است. این بار، آن‌ها با معرفی روشی جدید تحت عنوان McLaren ART (Automated Rapid Tape)، گامی تازه در استفاده از فیبر کربن برداشته‌اند. این ابتکار به مک‌لارن اجازه می‌دهد تا نسل بعدی سوپراسپرت‌های مک‌لارن را با ساختارهایی سبک‌تر، محکم‌تر و سفت‌تر از همیشه بسازد. مک‌لارن اتوموتیو سال گذشته روشی برای ساخت قطعات فیبر کربنی معرفی کرد که برای صنعت خودروسازی جدید است و آن را McLaren ART نامید. این شرکت از زمان تولید اولین خودروی خود، 12C-McLaren MP4 در سال 2011، تمامی سوپراسپرت‌های خود را بر اساس شاسی‌های پیشرفته فیبر کربنی ساخته است.

فناوری ART که روشی نسبتا جدید برای اعمال فیبر کربن بر روی سازه‌ها است، ریشه‌هایی در صنعت هوافضا دارد و برای ساخت بدنه و ساختار بال‌های جدیدترین هواپیماهای مسافربری و جنگنده‌ها توسعه یافته است. مک‌لارن فناوری ART را در مرکز فناوری کامپوزیت خود در شفیلد مستقر کرده است. یکی از اولین قطعاتی که از این فناوری بهره برد، صفحه‌ی ثابت درون بال فعال جلویی خودروی McLaren W1 بود. این قطعه 10 درصد سفت‌تر از نمونه مشابه ساخته شده با فیبر کربن پیش‌اشباع معمولی بود. فناوری ART همان‌طور که از نامش پیداست، یک فرآیند رباتیک است که از فیبر کربن به شکل نوارهایی شبیه روبان استفاده می‌کند.

تفاوت اصلی روش مک‌لارن با کاربرد این فناوری در صنعت هوافضا این است که در مک‌لارن، قطعه در حال کار (که روی یک بستر متحرک و چرخان نصب شده) حرکت می‌کند، نه سرهای رسوب‌گذار نوار کربن. این فناوری به مهندسان آزادی عمل بیشتری می‌دهد تا فیبرها را در مناطق پر تنش مانند اتصالات یا لبه‌ها متمرکز کنند و از استفاده غیرضروری آن در مناطق کم تنش اجتناب شود. با ART، ضایعات ناشی از برش‌های اضافی مواد معمولی که قابل استفاده مجدد نیستند، کاهش یافته و تا ۹۵ درصد از نوار کربن مورد استفاده در نهایت به محصول نهایی تبدیل می‌شود. این به‌معنای صرفه‌جویی بیشتر در مصرف مواد است و پتانسیل استفاده گسترده‌تر از فیبر کربن در خودروها را فراهم می‌آورد

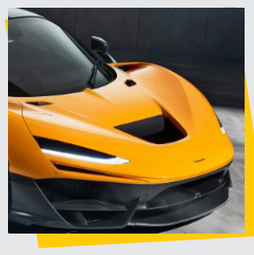

فصل جدید سریال نوستالژی در راه آنتن

سریال‌های «کارآگاه علوی ۳» و «شکیب عیار» از جمله آثار سیمافیلم هستند که یکی در حوزه آثار تاریخی و دیگری در حوزه تاریخ معاصر ساخته می شود.

سیمافیلم به دنبال احیای برندها سراغ ایده ساخت سریال هایی رفت که برخی از آنها متعلق به دهه ۷۰ و ۸۰ بود و آثاری خاطره انگیز برای مخاطب شد.

از جمله این آثار «کارآگاه علوی ۳» است که نقش اول آن را بهنام تشکر بازی می کند و این روزها به تهیه‌کنندگی پرویز امیری و کارگردانی سیدجمال سیدحاتمی در حال ساخت است.

این مجموعه با نگاهی به مسائل سیاسی و اجتماعی دوران پهلوی اول و دوم، روایتگر پرونده‌هایی پیچیده و پر رمزوراز است.

پیش از این پرویز امیری تهیه کننده سریال درباره انتخاب بهنام تشکر به مهر گفته بود: «بهنام تشکر از پیشنهاد این نقش خیلی استقبال کرد. بالاخره کارآگاه علوی یک نوستالژی است و خیلی از بازیگرانی که ما به آنها مراجعه کردیم دوست داشتند این نقش را بازی کنند، اما با توجه به ویژگی‌های کارآگاهی که در این فیلمنامه تعریف شده، احساس کردیم بهنام تشکر به این نقش نزدیک‌تر است.»

سیمافیلم تولید سریال تازه‌ای با عنوان «شکیب عیار» را نیز آغاز کرده است؛ مجموعه‌ای که اگرچه ادامه داستانی سریال «مهیار عیار» نیست، اما از نظر فضا، جهان روایی و شخصیت‌پردازی در همان حال‌وهوا روایت می‌شود.سریال «شکیب عیار» به کارگردانی علی هاشمی، سازنده مجموعه «مستوران» و تهیه‌کنندگی بهروز مفید در حال تولید است.«شکیب عیار» با تلفیق تاریخ و درام، از تازه‌ترین پروژه‌های تاریخی سیمافیلم به شمار می‌رود و تلاش دارد تجربه‌ای متفاوت و جذاب را برای علاقه‌مندان به آثار تاریخی تلویزیون رقم بزند.

رقابت امین حیایی با بهرام افشاری

فیلم سینمایی «زنده شور» به تهیه‌کنندگی و کارگردانی کاظم دانشی از ۲۴ تیر اکران خود را آغاز کرده و با فروش ۱۰۴ هزار و ۶۷ بلیت به فروش ۱۴ میلیارد و ۶۷۷ میلیون تومانی دست یافته است.

از چهارشنبه ۳۱ تیر انیمیشن سینمایی «نبرد با خرچنگ» اکران خود را در سینماها آغاز کرد. سینماها در یک هفته اخیر براساس اعلام سامانه سمفا تا ساعت ۰۸:۰۰ چهارشنبه ۲۴ تیر در ۱۵ هزار و ۴۸۷ سانس، ۳۱۳ هزار و ۹۲۱ مخاطب داشتند و به فروش حدودا ۴۳ میلیارد تومانی دست یافتند که حدود ۳۰ میلیارد تومان نسبت به هفته پیش افزایش پیدا کرده است.

فیلم سینمایی «استخر» به کارگردانی سروش صحت از ۲۴ تیر اکران خود را آغاز کرد و با فروش ۱۳۸ هزار و ۶۸۵ بلیت به فروش ۱۹ میلیارد و ۵۹۹ میلیون تومانی رسید. امین حیایی، سحر دولتشاهی، مهران مدیری، کاظم سیاحی، علیرضا خمسه، پانته آ پناهی ها، بیژن بنفشه خواه، مجید یوسفی، سورنا صحت گروه بازیگران «استخر» را تشکیل می دهند

فیلم سینمایی «زنده شور» به تهیه‌کنندگی و کارگردانی کاظم دانشی از ۲۴ تیر اکران خود را آغاز کرده و با فروش ۱۰۴ هزار و ۶۷ بلیت به فروش ۱۴ میلیارد و ۶۷۷ میلیون تومانی دست یافته است. «زنده شور» درباره یک شب از کار مرتضی زند، نماینده دادستان است که برای اجرای حکم ۵ اعدامی متهم به قتل به شهر دیگری آمده است اما اجرای حکم اول تازه آغاز ماجرا است ... . بهرام افشاری، سارا بهرامی، حامد بهداد، امیر جعفری، شبنم مقدمی، صدف اسپهبدی، محمد ولی‌زادگان، رویا جاویدنیا، علیرضا محمدی‌آرا، عرفان ناصری، فرید سجادی‌حسینی، بهرام ابراهیمی، حسین پورکریمی، مارال فرجاد، محمد عسگری و تورج الوند فهرست پربازیگر این فیلم دانشی را تشکیل می‌دهند.

فیلم «ماجراجویی در جزیره جیمز باند» به کارگردانی بهمن گودرزی و تهیه کنندگی مشترک حمید پنداشته و احسان ظلی پور از ۹ دی ۱۴۰۴ اکران خود را آغاز کرده است. محسن کیایی، سام درخشانی، مهیار حسن و بهراد خرازی جزو بازیگران این فیلم هستند. «ماجراجویی در جزیره جیمز باند» با فروش ۲۷ هزار و ۷۳۰ بلیت به فروش ۳ میلیارد و ۵۵۱ میلیون تومانی دست یافت.

فیلم سینمایی «آنتیک» به تهیه‌کنندگی محمود بابایی و کارگردانی هادی نائیجی با فروش ۸ هزار و ۱۹۱ بلیت به فروش یک میلیارد و ۱۲۳ میلیون تومانی رسید. «آنتیک» داستان ابی و ولی را با بازی پژمان جمشیدی و بیژن بنفشه‌خواه روایت می‌کند. در کنار پژمان جمشیدی و بیژن بنفشه‌خواه، ستاره پسیانی، آناهیتا افشار، امیر نوروزی، غلامرضا نیکخواه، فرزین محدث، علی باقری، مجتبی شفیعی، هادی افتخارزاده، آرش نوذری، لادن ژافه‌وند، یدالله شادمانی، رحمان باقریان، مهدی قربانی و ... بازیگران اصلی هستند که در این فیلم ایفای نقش کرده‌اند

در خلاصه داستان این کمدی سینمایی آمده‌است: «انقلاب شده و کاسبی ابی و وَلی، آنتیک بازهای قبل انقلاب کساد است اما افتادن گذرشان به یک امامزاده، مسیر زندگی‌شان را تغییر می‌دهد ... .»

فیلم «تهران کنارت» به کارگردانی علی بهراد و تهیه کنندگی مجید کریمی با فروش ۷ هزار و ۸۹۱ بلیت به فروش یک میلیارد و ۹۸ میلیونی رسید و در رتبه دوم فروش هفتگی قرار گرفت. این فیلم با حضور بازیگرانی همچون علی شادمان، آناهیتا افشار، آیدا ماهیانی، رضا کولغانی، تینو صالحی، گلنوش قهرمانی، داود ونداده و علی مصفا ساخته شده است

اینفوگرافیک

استفاده از داروهای لاغری در سال‌های اخیر، همزمان با افزایش تقاضا برای کاهش وزن سریع، گسترش یافته است؛ داروهایی که اگرچه در کاهش وزن موثرند اما به گفته کارشناسان، بی‌توجهی به پیامدهای روانی آن‌ها می‌تواند روند درمان چاقی را با چالش‌های جدی همراه کند.

عکس نوشت

شنا و آبتنی در رودخانه دز در گرمای تابستان

جدول روز

8	4						9	2
2				6				8
3				7				5
7		2				6		9
		4	6	5	9	2		
	7	3		2		5	1	
			4		3			

					9	2		
						6	4	7
			7	1				
		1	2		7	4	8	
		8		4		7		9
7			9					1
3	1		6	9				
	8		3					5
	4			8	1		9	