روزنامه سراسری اقتصادی، اجتماعی
چهار شنبه ۲۸ مرداد ۱۴۰۵
۶ ربیع الاول ۱۴۴۸ | ۱۹ آگوست ۲۰۲۶
شماره ۹۷۷
۱۰۰۰۰ تومان

روزنامه مرز اقتصاد
www.marzeghtesad.ir

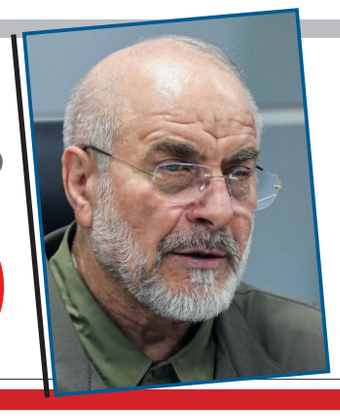

تنگه هرمز تا رفع محاصره و تحریم نفت باز نمی‌شود

صفحه ۰۳

بی‌قیدوشرط در میدان؛ ضرورت روحیه جهادی در مدیریت مسائل کشور

عکس: مرز اقتصاد

مشکل برق و بنزین یکی است!

مجتبی مراد حاصلی
خبرنگار

در پایـــان دولت دوازدهم، هیات‌رئیســـه مجلس از کمیسیون اقتصادی خواست گزارشی در مورد عملکرد وزارت نیرو طی ۸ سال دولت یازدهم و دوازدهم ارائه کند. گزارش ۱۶ صفحه‌ای ارائه‌شده، به صورت صحیح و صریح به این نتیجه رسید که چالش‌های موجود درباره آب و برق عمدتا ناشی از رقابت منفی مستقیم وزارت نیرو با بخش خصوصی است. واقعیتی که متاسفانه دولت‌های بعد در راستای اصـــرار بر حفظ قدرت اقتصادی به آن توجه نکرده‌اند و کماکان به بنگاه‌داری در این حوزه ادامه می‌دهند.واقعیت این است که به قول «دکتر عبده‌تبریزی» اصلاح اقتصادی را می‌توان به تعویق انداخت؛ اما سرانجام واقعیت‌های اقتصادی خود را به ما تحمیل می‌کنند و با رسیدن به مرز بحران دولت ابتکار عمل را از دست می‌دهد. اگر قیمت برق، ســـرمایه‌گذاری، ساختار بازار و نقش دولت را به موقع اصلاح نکنیم، هزینه آن به افزایش قبض برق منتهی نمی‌شود، بلکه کارخانه‌ای که متوقف خواهد شد، بنگاهی که سرمایه‌گذاری نمی‌کند و اشتغالی که ایجاد نمی‌شود نیز همگی بخشی از هزینه اصلاح به تعویق افتاده خواهند بود. به این ترتیب، اصلاحات را یا خودمان در زمان مناسب انجام می‌دهیم یا آن‌قدر به تاخیر می‌اندازیم تا سرانجام بحران بر سر جامعه آوار شود. آنچه امروز در صنعت برق شاهدیم حاصل اتفاق نیست؛ کمبود ظرفیت نیروگاهی، اجتناب از شکل‌گیری بازار، عدم سرمایه‌گذاری و انباشت بدهی صنعت برق جملگی معلولند. علت‌العلل به تعویق انداختن اصلاحات ساختاری توسط دولت و عدم پذیرش هزینه‌های اجتماعی و سیاسی آن است.در حال حاضر کشور در شرایط تعلیق اقتصادی به سر می‌برد. یعنی نوعی جنگ نامرئی علیه اقتصاد که بدون تخریب فیزیکی، سرمایه اقتصادی و اجتماعی را کاهش می‌دهد. نتیجه انفعال دولت در اعمال اصلاحات ساختاری در حوزه انرژی این است که طبق اعلام مرکز پژوهش‌های مجلس شورای اسلامی، سال گذشته کسری برق به ۱۴۷۵۰ مگاوات رسید؛ درحالی‌که اقتصاد ایران در رکود بود.در بنزین هم همین است. نتیجه به تعویق انداختن تصمیمات سخت کار را به جایی رسانده که روزانه با بیش از ۲۰میلیون لیتر کسری مواجهیم. نه امکان افزایش تولید داریـــم و نه واردات. اقدام اخیر دولت در ارائه بنزین مازاد به قیمت لیتری ۸۷هزار تومان در استان کرمان نیز بیش از اینکه نشان‌دهنده عزم دولت در اصلاح ساختاری باشد، حاکی از دستپاچگی است و در سطحی بودن و عدم برخورداری از تحلیل کارشناسی همین بس که دولت مجبور به عقب‌نشینی شد. سهم بنزین در هزینه خانوار تنها یک درصد و در حمل‌ونقل عمومی ۲ تا ۳درصد اســـت. طبق بررسی انجام‌شده توسط «دکتر مسعود نیلی» کشش تورمی بنزین حدود ۵درصد برآورد می‌شـــود. یعنی چنانچه بهای بنزین دو برابر شود، حدود ۵درصد به تورم افزوده خواهد شد. اما گلیم بر آب مانده اصلاحات بسیار سنگین شده و جو روانی حاصل به‌گونه‌ای مساله را در جامعه مطرح می‌کند که گویی اگر قیمت بنزین دوبرابر شود، قیمت همه‌چیز دوبرابر خواهد شد.مخلص کلام اینکه، وضعیت نابسامان برق و بنزین تنها مشتی است از خروارها مطالبه از سوی مردم که دولت دیگر توان برآورده کردن آن را ندارد. پس از چند دهه، کار به جایی رسیده که دولت باید سالانه حدود ۱.۵میلیارد دلار یارانه آرد و نان، ۶.۴میلیارد دلار یارانه کالابرگ، ۷۰میلیارد دلار یارانه سوخت مایع، ۱۸میلیارد دلار یارانه برق، ۸۷میلیارد دلار یارانه گاز، ۲میلیارد دلار یارانه نقدی و ۱۵میلیارد دلار یارانه برای آب؛ یعنی جمعا ســـالانه ۲۰۰میلیارد دلار یارانه، پرداخت کند؛ درحالی‌که کل تولید ناخالص داخلی کمتر از ۴۰۰میلیارد دلار بوده و کیک اقتصاد کشور در حال کوچک شدن است. بدیهی است که این نامعادله غیرقابل‌حل است و روزبه‌روز بر دشواری آن افزوده می‌شود. چنین بار سنگینی بر دوش دولت قابل تحمل نیست و اقتصادی چنین یارانه‌ای دیگر امکانی برای سرمایه‌گذاری، توسعه علم و فناوری و رشد اقتصادی ندارد. باید باور کرد که تنها نتیجه ســـرکوب قیمت کمبود است؛ همان‌طور که با فرار از اصلاح قیمت برق به خاموشی رسیدیم. باید قبول کنیم که تاکنون هزینه‌های امروز را نپرداخته و به تورم منتقل کرده‌ایم و به این نتیجه برسیم که اصلاح زودهنگام ارزان، ولی دیرهنگام دردناک است. باید هرچه زودتر طرحی نو دراندازیم.

نجات اقتصاد با عبور از مدیریت دستوری

عبور اقتصاد ایران از رکود تورمی نیازمند اصلاح حکمرانی، بازسازی ساختارهای مدیریتی، مبارزه با فساد و کاهش مداخلات...

صفحه ۲

هشدار نسبت به تعهدات ارزی بازنگشته دلارها

سازمان مردم‌نهاد دیده‌بان شفافیت و عدالت طی نامه‌ای به رئیس قوه قضائیه، نسبت به حجم قابل توجه تعهدات ارزی...

صفحه ۳

وضعیت ذخایر کالاهای استراتژیک از زمان جنگ افزایشی است

در حوزه امنیت غذایی هیچ مشکلی وجود ندارد و ذخایر استراتژیک کشور نیز از زمان شروع جنگ نه تنها کم نشده بلکه...

صفحه ۴

۶

جاده‌ای برای تجارت؛ ابر طرح دولت چهاردهم

۷

پررنگ‌تر از پوست اندازی و تغییرات فنی

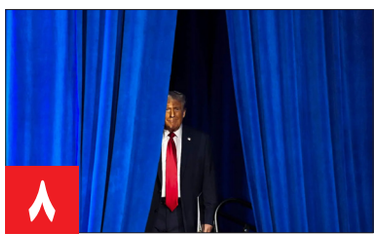

۸

ترامپ در محاصره تصمیم‌های اشتباه

بی‌قیدوشرط در میدان؛ ضرورت روحیه جهادی در مدیریت مسائل کشور

کریم حسن پور – : با نظام اداری کند و ذهن‌های بسته نمی‌توان به اهداف موردنظر دست یافت و ادامه این روند جز اتلاف زمان و منابع نتیجه‌ای نخواهد داشت. امروز بیش از هر زمان دیگری به نگاه، تفکر و روحیه بسیجی و جهادی در مدیریت مسائل کشور نیازمندیم.

جمعی از فعالان و متخصصان جهادی حوزه کشاورزی در نشستی با مسعود پزشکیان رئیس‌جمهور، ضمن تشریح ظرفیت‌ها و محدودیت‌های موجود کشور، مجموعه‌ای از طرح‌ها و برنامه‌های اجرایی خود را برای توسعه تولید محصولات کشـــاورزی و تأمین پایدار مواد غذایی مورد نیاز کشور با اتکا به منابع و امکانات داخلی ارائه کردند.در این نشست، راهکارهای عملیاتی برای ارتقای امنیت غذایی و کاهش وابستگی به واردات و تخصیص ارز، متناسب با شرایط اقلیمی و محدودیت منابع آبی کشور مورد بررسی قرار گرفت.توسعه و افزایش بهره‌وری در تولید گوشت قرمز، گوشت مرغ و آبزیان، اصلاح الگوی کشت، ارتقای بهره‌وری اراضی کشاورزی، توسعه کشت‌های کم‌آب‌بر و استفاده از روش‌های نوین و دانش‌بنیان در تولید از جمله محورهای مطرح‌شده در این نشست بود.

فعالان و متخصصان حاضر همچنین بر ضرورت بازنگری در شیوه‌های سنتی تولید، افزایش بهره‌وری نهاده‌ها و منابع، استفاده حداکثری از ظرفیت‌های موجود و فعال‌سازی ظرفیت‌های مغفول در بخش کشاورزی تأکید کردند و برنامه‌های پیشنهادی خود را با رویکرد کاهش مصرف آب، افزایش بهره‌وری و تقویت تولید داخلی ارائه دادند.پزشـــکیان در این نشست با استقبال از رویکردها و طرح‌های ارائه‌شده، گفت: امروز بیش از هر چیز به افراد توانمند، عالم و باانگیزه نیاز داریم که بتوانند فارغ از پیچ‌وخم‌های اداری و بروکراسی‌های موجود، در حل مسائل و چالش‌های کشور نقش‌آفرینی کنند.

باید به سمت تولید محصولات کم‌آب‌بر حرکت کنیم

وی با اشـــاره به شرایط کنونی کشور و ضرورت اتخاذ رویکردهای واقع‌بینانه در سیاســـت‌گذاری و برنامه‌ریزی، افزود: کشور علاوه بر مسائل و تبعات ناشی از جنگ، با مجموعه‌ای از نارسایی‌ها و چالش‌های اقلیمی از جمله محدودیت منابع آبی مواجه است و سیاست‌های تولیدی و توسعه‌ای باید متناسب با این واقعیت‌ها طراحی و اجرا شود.

پزشکیان: امروز بیش از هر زمان دیگری به روحیه جهادی در مدیریت مسائل کشور نیازمندیم.رئیس‌جمهور اظهار کرد: باید به سمت تولید محصولات کم‌آب‌بر، ارتقای بهره‌وری از منابع و امکانات موجود، اصلاح الگوی کشـــت و فعال‌ســـازی ظرفیت‌های مغفول کشور حرکت کنیم و برنامه‌های توسعه‌ای را بر مبنای مزیت‌ها و محدودیت‌های واقعی سرزمینی سامان دهیم.

پزشکیان با تأکید بر ضرورت تبدیل ایده‌ها و پیشنهادها به برنامه‌های مشخص و قابل اجرا، خطاب به ارائه‌کنندگان طرح‌ها گفت: برنامه اجرایی و عملیاتی طرح‌های خود را به دولت ارائه دهید؛ دولت از آنها پشتیبانی خواهد کرد.

ضرورت تحول در شیوه‌های مدیریتی کشور

وی همچنین بر ضرورت تحول در شیوه‌های مدیریتی و اداری کشور تأکید کرد و گفت: با نظام اداری کند و ذهن‌های بسته نمی‌توان به اهداف موردنظر دست یافت و ادامه این روند جز اتلاف زمان و منابع نتیجه‌ای نخواهد داشت. امروز بیش از هر زمان دیگری به نگاه، تفکر و روحیه بسیجی و جهادی در مدیریت مسائل کشور نیازمندیم.رئیس‌جمهور با اشاره به تجربه مدیریتی خود اظهار کرد: من خودم در سطوح مختلف مدیریتی، مدیر جهادی بوده‌ام و هر آنچه انجام داده‌ام با همین رویکرد بوده و به این نگاه اعتقاد دارم

پزشکیان اصلاح نظام اداری و مدیریتی کشور را ضرورتی اجتناب‌ناپذیر دانست و در عین حال خاطرنشان کرد: تحقق این اصلاحات نیازمند غلبه بر مجموعه‌ای از محدودیت‌ها و فشارهای موجود و مستلزم یک فرآیند تدریجی، نظام‌مند و واقع‌بینانه است.وی همچنین بر ضرورت رعایت الزامات محیط‌زیستی در اجرای طرح‌های توسعه‌ای بخش کشاورزی تأکید کرد و گفت: در طراحی و اجرای این برنامه‌ها باید ملاحظات محیط‌زیستی و پایداری اکوسیستم مورد توجه جدی قرار گیرد و به‌گونه‌ای عمل شود که اجرای طرح‌های تولیدی موجب برهم خوردن تعادل اکولوژیک و تشدید آسیب‌های زیست‌محیطی نشود.رئیس‌جمهور پیشنهاد کرد: مجریان طرح‌ها، در صورت نیاز، جلسات تخصصی خود را با کارشناسان مربوطه برگزار و برنامه‌های پیشنهادی را از نظر فنی، اقتصادی، منابع آب، الگوی کشت و ملاحظات محیط‌زیستی مورد بررسی و تکمیل قرار دهند.

امروز بیش از هر زمان دیگری به روحیه جهادی در مدیریت مسائل کشور نیازمند یمرئیس‌جمهور اظهار کرد: باید به سمت تولید محصولات کم‌آب‌بر، ارتقای بهره‌وری از منابع و امکانات موجود، اصلاح الگوی کشت و فعال‌سازی ظرفیت‌های مغفول کشور حرکت کنیم.

حمایت دولت از طرح‌های عملیاتی در حوزه کشاورزی

پزشکیان با تأکید بر حمایت دولت از طرح‌های عملیاتی و قابل اجرا در حوزه کشاورزی و امنیت غذایی، گفت: دولت با تمام توان از طرح‌های مؤثر و عملیاتی حمایت و برای رفع موانع اداری موجود در مسیر اجرای آنها اقدام خواهد کرد

وی همچنین بر ضرورت بهره‌گیری از ظرفیت مشارکت مردمی در اجرای این برنامه‌ها تأکید کرد و گفت: باید از حداکثر ظرفیت مردم، به‌ویژه جوامع محلی و روستایی، استفاده شود و زمینه مشارکت فعال روستاییان و بهره‌برداران بخش کشاورزی در طراحی و اجرای طرح‌ها فراهم شود.

تأمین مالی پایدار کالابرگ و تداوم آن در دستور کار دولت است

معاون سیاست‌گذاری پولی بانک مرکزی در مجلس شورای اسلامی گفت: چند اصل برای تداوم پرداخت کالابرگ و ایجاد تأمین مالی پایدار آن مورد توجه دولت قرار گرفته تا تعهدی که دولت در این خصوص پذیرفته، بتواند تا پایان سال ادامه دهد.

وحید ماجد مجلس شورای اسلامی در جریان بررسی گزارش کمیسیون‌های اجتماعی، اقتصادی و برنامه، بودجه و محاسبات درباره عملکرد دولت در اجرای طرح کالابرگ الکترونیکی و کیفیت حمایت از معیشت و حفظ قدرت خرید خانوار، گفت: با توجه به اختلاف میان نرخ ۲۸ هزار و ۵۰۰ تومانی و نرخ بازار تجاری، مقرر شد مابه‌التفاوت منابع نفتی در اختیار دولت به حساب کالابرگ واریز شود.

وی افزود: در ابتدای اجرای طرح و پس از پرداخت معادل ریالی ۲.۵ میلیارد دلار با استجازه رهبر شهیدمان، برای آغاز اجرای کالابرگ در چهار ماهه نخست سال، حدود ۱۰ همت نیز از محل بودجه سال ۱۴۰۵ پرداخت شد.

معاون سیاست‌گذاری پولی بانک مرکزی ادامه داد: تا پایان فروردین ماه این منابع پرداخت شد و از ابتدای اردیبهشت ماه نیز مابه‌التفاوت مربوطه به حساب کالابرگ واریز می‌شد تا در اختیار اجرای این طرح قرار گیرد.

ماجد با اشاره به وضعیت تأمین منابع در چهار ماهه دوم سال، از اول اردیبهشت تا پایان مردادماه، گفت: علاوه بر تأمین مالی مطالبات گندمکاران، حدود ۷۳ هزار میلیاردتوکان تعهد پرداخت‌نشده وجود داشت که بخشی از آن طی روزهای گذشته کارسازی شده و ان‌شاءالله تمام تعهدات تا پایان مردادماه انجام خواهد شد.

مدت زمان تسویه با فروشگاه‌های عرضه کالابرگ به ۱۰ روز کاهش یافت

وزیر تعـــاون، کار و رفاه اجتماعی بـــا بیان اینکه مبنای دهک‌بندی مورد بازنگری قـــرار خواهد گرفت، گفت: از ۲۵ خرداد با وقفه‌هایی در پرداخت‌ها مواجه شدیم که این وقفه‌ها در گذشته حدود ۲۰ روز بود و اکنون به حدود ۱۰ روز کاهش یافته است. احمد میدری، وزیر تعاون، کار و رفاه اجتماعی، در جلسه علنی امروز مجلس و در جریان بررسی گزارش کمیسیون‌های اجتماعی، اقتصادی و برنامه، بودجه و محاسبات درباره عملکرد دولت در اجرای طرح کالابرگ الکترونیکی و کیفیت حمایت از معیشـــت و حفظ قدرت خرید خانوار، در پاسخ به سوالات نمایندگان درباره وقفه در پرداخت مطالبات فروشـــگاه‌ها و سیاست دولت برای افزایش مبلغ کالابرگ، اظهار کرد: تا پایان خردادماه، تسویه حساب با فروشگاه‌ها به صورت شبانه انجام می‌شد و خریدهای انجام‌شده در پایان هر روز تسویه می‌شد

وی افزود: در حال حاضر حدود ۶۹۰ هزار پایانه فروشگاهی در طرح کالابرگ فعال است که البته ممکن است یک فروشگاه چندین پایانه داشـــته باشد؛ بنابراین تســـویه این حجم از تراکنش‌ها یک عملیات گسترده است که تاکنون بدون مشکل انجام می‌شد.میدری ادامه داد: از ۲۵ خردادماه با وقفه‌هایی در پرداخت‌ها مواجه شدیم که این وقفه‌ها در گذشته حدود ۲۰ روز بود و اکنون به حدود ۱۰ روز کاهش یافته است. در همین زمینه، دولت روز یکشـــنبه مصوبه‌ای داشت که با یک ابهام حقوقی درباره حساب‌های پشتیبان مواجه بود و امیدواریم با رفع این ابهام، امکان استفاده از رسوب حساب‌ها برای پرداخت مطالبات گندمکاران و کالابرگ فراهم شود تا نوسانات بودجه دولت بدون خلق پول مدیریت و پرداخت‌ها به موقع انجام شود

نوبت دوم

فراخوان مزایده عمومی
فروش ملک تربت حیدریه

پست بانک ایران
مدیریت شعب خراسان رضوی

پست بانک ایران در نظر دارد مزایده عمومی در خصوص فروش شش دانگ عرصه و عیان یک دستگاه واحد آپارتمان واقع در شهر تربت حیدریه خیابان فردوسی ۴ به مساحت عرصه ۹،۴۵ مترمربع و اعیان ۴۷،۱۶ مترمربع را از طریق سامانه تدارکات الکترونیکی دولت برگزار نماید.
کلیه مراحل برگزاری مزایده از دریافت اسناد مزایده تا ارائه پیشنهاد مزایده گران و بازگشایی پاکت‌ها از طریق درگاه سامانه تدارکات الکترونیکی دولت (ستاد) به آدرس www.setadiran.ir انجام خواهد شد و لازم است مزایده گران در صورت عدم عضویت قبلی، مراحل ثبت نام در سایت مذکور و دریافت گواهی امضاء الکترونیکی را جهت شرکت در مزایده محقق سازند.

تاریخ انتشار مزایده در سامانه روز شنبه ۱۴۰۵/۰۵/۳۱ می‌باشد.
مهلت زمانی بازدید ساختمان و دریافت اسناد مزایده از سایت:
تا ساعت ۸:۰۰ روز پنجشنبه تاریخ ۱۴۰۵/۰۶/۰۵ محل بازدید واقع در شهر تربت حیدریه فردوسی ۴ می باشد که لازم است جهت بازدید با شعبه پست بانک تربت حیدریه هماهنگی صورت پذیرد.
مهلت زمانی ارائه پیشنهاد:
تا ساعت: ۱۳:۰۰ روز سه شنبه تاریخ ۱۴۰۵/۰۶/۱۷
زمان بازگشایی پیشنهادات:
ساعت ۱۰:۰۰ صبح روز چهارشنبه تاریخ ۱۴۰۵/۰۶/۱۸
اطلاعات تماس: تلفن: ۰۵۱-۵۲۲۳۷۴۳۷-۰۹۱۵۱۳۳۰۰۲۴

شناسه ۲۲۵۲۸۹۹

روزنامه مرز اقتصاد
www.marzeghtesad.ir
چهارشنبه ۲۸ مردادماه ۱۴۰۵ • شماره ۹۷۷
www.marzeghtesad.ir

اولویت‌های اقتصاد ایران در شرایط جنگی از منظر کارشناسی

یک اقتصاددان با اشـــاره به شرایط اقتصادی کشـــور در زمان جنگ، تأمین کالاهای اساسی و حفظ قـــدرت خرید مردم را اولویت اصلی اقتصاد ایران دانســـت و گفت: جنگ و تحریم‌ها می‌تواند درآمدهای ارزی و نفتی کشـــور را تحت تأثیر قرار دهد و در چنین شـــرایطی باید تلاش کرد فشار اقتصادی کمتری به مردم وارد شود.

با توجه به قرار گرفتن کشور در شرایط جنگی و تغییر برنامه‌هـــا و اولویت‌های اقتصادی، اقتصاد از حالت عادی خارج می‌شـــود و دیگر نمی‌توان با معیارهای معمولی مثل رشـــد، بهره‌وری یا حتی کنتـــرل تورم به تنهـــایی آن را اداره کرد. در این شرایط، اولویت از «بهبود شاخص‌های اقتصادی» به «حفظ بقا و پایداری کشـــور، تولید و معیشت مردم» تغییر می‌کند؛ به‌طوری که همه تصمیم‌های اقتصادی باید در خدمت تاب‌آوری جامعه، جلوگیری از فروپاشی تولید و حفظ انســـجام اجتماعی قرار بگیرند.در شرایط جنگی، هم‌زمان مسیرهای تجارت خـــارجی، درآمدهای ارزی و تـــوان مالی دولت را تحت فشار قرار داده، اقتصاد ایران با چند مسئله به‌هم‌پیوسته روبه‌رو است؛ از تأمین کالاهای اساسی و حفظ قدرت خرید مردم گرفته تا تأمین هزینه‌های دولت و مدیریت کسری بودجه. در چنین شرایطی، محدود شدن مسیرهای دریایی و دشوارتر شدن تجارت نیز می‌تواند فشار بیشتری بر اقتصاد وارد کند و اهمیت استفاده از ظرفیت کشورهای همسایه و مسیرهای جایگزین تجاری را افزایش دهد.

در این میان، این پرســـش مطرح اســـت که دیپلماسی اقتصادی ایران در شرایط جنگ باید بر کدام اولویت متمرکز شود و دولت چگونه می‌تواند میان تأمین نیازهای مردم، حفظ درآمدهای ارزی و تأمیـــن هزینه‌های جنگ تعادل ایجاد کند؟ آیا کشورهای همسایه می‌توانند بخشی از مسیرهای تجاری از دست‌رفته را جبران کنند و آیا در چنین شـــرایطی هنوز می‌توان به جذب سرمایه خارجی امیدوار بود؟

در این زمینه علی قنبری - کارشناس اقتصادی - در گفت‌وگو با ایسنا، با تأکید بر اینکه تأمین کالاهای اساسی و حفظ قدرت خرید مردم باید در اولویت قرار گیرد، کاهش درآمدهای دولت و افزایش کسری بودجه را از مهم‌ترین چالش‌های اقتصاد ایران در شرایط جنگ دانست.او همچنین بر استفاده بیشتر از ظرفیت کشورهای همسایه و تجارت پایاپای برای کاهش فشار ناشی از محدودیت‌های ارزی و تجاری تأکید کرد.قنبری کاهش درآمدهای دولت و افزایش کسری بودجه را از دیگر چالش‌های اقتصاد ایران در شرایط جنگ عنوان و اظهار کرد: دولت هم‌زمان باید هزینه‌های نظامی، امنیتی و نیازهای اساسی مـــردم را تأمین کند و اگر اقتصاد کشـــور ضعیف شود، فشارهای خارجی آسیب بیشتری به مردم وارد خواهد کرد.این اقتصاددان بر استفاده بیشتر از ظرفیت کشـــورهای همسایه به‌ویژه کشورهای دارای مـــرز زمینی با ایـــران تأکید کرد و گفت: با توجه به محدودیت‌هـــای احتمالی در مسیرهای دریایی، گســـترش روابط اقتصادی با همسایگان و اســـتفاده از تجارت پایاپـــای می‌تواند به تأمین کالاهای اساسی و کاهش فشار ناشی از محدودیت درآمدهـــای ارزی کمک کند.قنبری درباره جذب ســـرمایه خارجی نیز گفت: در شرایط جنگ، در حد محدود می‌توان به جذب سرمایه از کشورهای همسایه امیدوار بود، اما این امر به امنیت و روابط مناسب میان کشورها نیاز دارد.وی طولانی شدن جنگ و افزایش فشار اقتصادی بر مردم و دولت را مهم‌ترین نگرانی اقتصاد ایران دانست و تأکید کرد: باید با تقویت تولید داخلی، تأمین کالاهای اساسی و رفع نیازهای تولیدکنندگان، مقاومت اقتصاد کشور در برابر فشارهای خارجی افزایش یابد.

نگرانی صنعت ســـاختمان، کاهش تقاضاست

رئیس اتاق تعاون ایران با بیان اینکه در بخش عرضه شـــرایط مناسبی داریم، اما رکود اقتصادی و شـــکاف میان عرضه و تقاضا می‌تواند به بخش ساختمان آسیب بزند، گفت: بیش از ۱۱ هزار واحد مســـکن مهر با پیگیری اتاق تعاون تحویل شده و با حل مشکلات تســـهیلات، پیش‌بینی می‌کنیم پرونده واحدهای باقی‌مانده مسکن مهر طی یک سال آینده بسته شود. بهمن عبداللهی، رئیس اتاق تعاون ایران، در مراسم افتتاحیه بیست‌وششمین نمایشگاه بین‌المللی صنعت ساختمان، با اشاره به شرایط برگزاری این نمایشگاه اظهار کرد: امسال بیست‌وششمین دوره نمایشگاه صنعت ساختمان را با وجود تمامی سختی‌ها و مشکلات موجود در کشور، به‌ویژه برای صاحبان صنایع، برگزار می‌کنیم. برخلاف برخی مطالب منتشرشده، نمایشگاه امسال بهتر و وسیع‌تر از ســـال گذشته برگزار شده است. بیش از ۸۰۰ شـــرکت و بیش از هشت کشور دنیا نیز در آن مشارکت کرده‌اند. همچنین شاهد حضور هیأت‌های تجاری از ۱۲ کشور دنیا هستیم. با وجود نگرانی‌ها، خوشبختانه استقبال کم‌نظیری از این نمایشـــگاه صورت گرفت که نشان‌دهنده اهمیت آن در عرصه ملی و بین‌المللی است و از این بابت خوشحال هستیم.رئیس اتاق تعاون ایران ادامه داد: آنچه در این نمایشگاه خود را نشان می‌دهد، ارتقای کمی و کیفی این رویداد است. تولیدکنندگان ما از نظر کیفیت و قیمت، نسبت به بسیاری از کشورهای دنیا شـــرایط بهتری دارند و تولیدات کشورمان از نظـــر کیفیت و قیمت، بی‌تردیـــد در اولویت قرار دارند. عزیزانی که بار تولید را بر دوش می‌کشـــند، می‌توانند ادعا کنند که در زمینه ساختمان حرفی برای گفتن داریم و صادرات بسیار خوبی نیز در این زمینه انجام می‌شود.

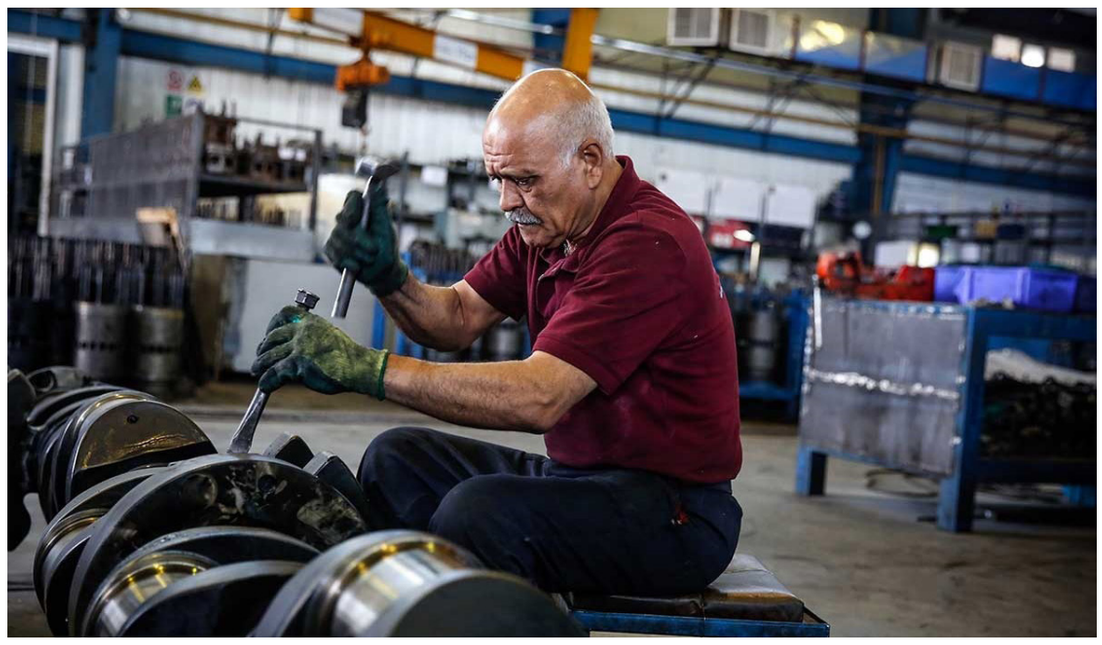

نجات اقتصاد با عبور از مدیریت دستوری

مریم لطفی - عبور اقتصاد ایران از رکود تورمی نیازمند اصلاح حکمرانی، بازسازی ساختارهای مدیریتی، مبارزه با فساد و کاهش مداخلات دولتی است.

در چهار ماه نخست امسال حدود ۲۸.۲ درصد کاهش در صادرات غیرنفتی از نظر ارزشی داشته‌ایم و از نظر وزنی نیز کاهش صادرات به حدود ۳۴.۹ درصد می‌رسد. در حوزه واردات نیز نسبت به سال گذشته کاهش قابل توجهی اتفاق افتاده است.

میـــزان صـــادرات در این بازه زمانی ۱۲میلیارد دلار و ۱۳.۲میلیـــارد دلار نیز واردات انجام شده است.

سال گذشته در همین بازه زمانی حدود ۱۸.۴ میلیارد دلار واردات داشتیم، در حالی که این رقم در چهار ماه نخست امسال به حدود ۱۳.۲ میلیارد دلار رسیده است. این ارقام و همچنین شاخص ها نشان می‌دهد که در تأمین نیازهای صنایع و حتی برخی کالاهای ضروری با مشکل مواجه هستیم.

بر اساس گزارش بانک مرکزی، رشد اقتصادی کشور در سال ۱۴۰۴ معادل منفی ۰.۷ درصد بوده است؛ این در حالی است که میانگین رشد اقتصادی سه سال پیش از آن ۳.۹مثبت بوده است

در خردادماه سال جاری، شاخص مدیران خرید کل اقتصاد با ثبت عدد ۴۵.۹، برای پانزدهمین ماه متوالی در محدوده رکودی قرار داشته و شاخص مقدار تولید نیز برای چهاردهمین ماه متوالی وضعیت نامناسبی را نشان داده است. این شرایط نشان می‌دهد اقتصاد و تولید کشور همچنان در وضعیت رکود تورمی قرار دارند.با توجه به رشد جمعیت، این وضعیت به معنای کاهش قدرت اقتصادی کشور و افت رفاه متوسط جامعه است.

دولت از ابتدای جنگ تحمیلی سوم تاکنون با موفقیت مسیر تامین کالاهای مورد نیاز مردم را طی کرده است، رهبر شهید بارها اشاره داشتند که موفقیت دولت، موفقیت نظام است و امیدواریم ادامه راه نیز با موفقیت همراه باشد.

یکی از مهم‌ترین نشانه‌های وضعیت فعلی اقتصاد، کاهش سنگین تشکیل سرمایه ثابت ناخالص است. در سال گذشته، تشکیل سرمایه ثابت در بخش ماشین‌آلات حدود ۱۲.۳ درصد کاهش داشته و تشکیل سرمایه ثابت در ساختمان نیز با کاهش مواجه شده است.

این آمار به این معناست که بنگاه‌ها به اندازه کافی ماشین‌آلات جدید خریداری نکرده‌اند و پروژه‌های ساختمانی نیز متوقف یا کند شده‌اند.

به‌طور کلی می‌توان گفت اقتصاد ایران در سال گذشته از مسیر رشد فاصله گرفته و سرمایه‌گذاری جدید در زیرساخت‌ها صورت نگرفته است. تشکیل سرمایه ثابت که یکی از حیاتی‌ترین موتورهای رشد اقتصادی است وارد فاز عقب‌گرد شده و این مسئله ظرفیت‌های لازم برای رشد آینده اقتصاد را تضعیف می‌کند.

تحریم‌ها نقش مهمی در کاهش منابع ارزی، کاهش درآمدهای دولت و ایجاد اختلال در تجارت خارجی داشته‌اند. کاهش منابع ارزی و ریالی نیز در نهایت به کسری بودجه، افزایش تورم، کاهش پس‌انداز مردم و کاهش توان سرمایه‌گذاری منجر شده است.

وی در عین حال ضعف مدیریت در سطوح مختلف سیاست‌گذاری، اجرا و نظارت را از دیگر مشکلات دانست و افزود: نبود برنامه‌ریزی بهینه، هدفمند و بلندمدت، تصمیم‌گیری‌های مقطعی و متزلزل و ضعف نهادهای اقتصادی باعث شده ظرفیت‌های داخلی اقتصاد کشور به‌درستی به کار گرفته نشود و زمینه برای رانت، فساد ساختاری و ناکارآمدی فراهم شود.

ضعف حکمرانی اقتصادی، دولتی بودن اقتصاد، ناکارآمدی نهادهای نظارتی، تداخل وظایف دستگاه‌های اجرایی و نبود ارزیابی عملکرد نیز به بی‌ثباتی بازارها و کاهش اعتماد فعالان اقتصادی منجر شده است.

کشورهای موفق با سرمایه‌گذاری در آموزش، پژوهش و نوآوری توانسته‌اند رشد اقتصادی پایدار ایجاد کنند اما در ایران به دلیل توجه ناکافی به آموزش باکیفیت، حمایت از نخبگان و ایجاد انگیزه برای فعالیت‌های علمی، بخشی از ظرفیت‌های کشور به کار گرفته نمی‌شود.

رئیس اتاق بازرگانی تهران نبود یک راهبرد مناسب توسعه صنعتی را نیز یکی دیگر از مشکلات اقتصاد دانست و گفت: در نبود یک سیاست صنعتی منسجم و بلندمدت، اقتصاد کشور با چالش‌های متعددی مواجه شده است؛ در حالی که تولید، پایه اصلی رشد و توسعه اقتصادی است.

علاوه بر این عوامل، جنگ ۱۲ روزه و جنگ ۴۰ روزه و در ادامه محاصره دریایی، محدودیت‌هایی برای صادرات نفت، واردات کالاهای مورد نیاز و صادرات غیرنفتی ایجاد کرده و باعث شده سرمایه‌گذاران داخلی و خارجی اشتیاق خود را برای سرمایه‌گذاری در ایران از دست بدهند.

برای خروج اقتصاد ایران از شرایط رکود تورمی و افزایش سرمایه‌گذاری، علاوه بر رفع مشکلات ناشی از عوامل خارجی مانند تحریم و شرایط بین‌المللی، باید اصلاحات داخلی نیز انجام شود؛ از بازسازی ساختار مدیریتی و ارتقای حکمرانی اقتصادی گرفته تا مبارزه با فساد و سرمایه‌گذاری در سرمایه انسانی با هدف افزایش بهره‌وری.متأسفانه در کشور ما هرچه مشکلات بیشتر می‌شود مشکلات موجود در دستگاه‌های دولتی نیز افزایش پیدا می‌کند.

موضـــوع قیمت‌گـــذاری دســـتوری همچنان وجـــود دارد و به‌جای حل مشـــکلات، ســـازمان‌های مختلـــف ایجـــاد می‌کنیم کـــه در نهایـــت بروکـــراسی را پیچیده‌تر می‌کند. از ســـوی دیگـــر، اقتصاد دولـــتی و اقتصـــاد دســـتوری نیز هـــر روز این فضـــا را محدودتـــر می‌کنـــد. اقتصاد ایـــران نیازمند بازنگـــری در تحلیل‌هـــا و بازســـازی سیاست‌هاســـت تـــا بتـــوان آینده‌ای با رشـــد پایـــدار و همراه با عدالت برای کشـــور ایجاد کرد. امیدواریم کشـــور بتواند از این شرایط عبور کند و دیپلماسی اقتصادی و بین‌المللی نیز تقویت شود.

ساخت مسکن بدون توجه به توان خرید مردم راهگشا نیست

ساخت‌وساز و تولید مسکن باید متناسب با توان خرید مصرف‌کننده باشد، چراکه مسکن تنها به دهک‌های پایین محدود نیست و اقشار متوسط نیز باید امکان دسترسی به مسکن مناسب را داشته باشند

فرزانه صادق، وزیر راه و شهرسازی امروز (سه‌شنبه، ۲۷ مرداد) در نخستین روز از بیست‌وششمین نمایشگاه بین‌المللی صنعت ساختمان، با بیان اینکه نگاه وزارت راه و شهرسازی این است که بخش خصوصی نباید صرفاً مجری پروژه‌ها باشد، گفت: بخش خصوصی باید در فرآیند تصمیم‌گیری‌ها نیز مشارکت داشته باشد.

وی افزود: در وزارت راه و شهرسازی، گفتگو و تعامل بیشتری با بخش خصوصی داشته‌ایم، یکی از مهم‌ترین محورهایی که به رونق صنعت ساختمان می‌انجامد، بخش مسکن است و در این حوزه تأکید ویژه‌ای بر توجه به بخش خصوصی داریم.

وزیر راه و شهرسازی بیان کرد: ما همیشه درباره بخش خصوصی صحبت کرده‌ایم، اما در ماه‌های گذشته در وزارت راه و شهرسازی، علاوه بر صحبت درباره بخش خصوصی، گفتگوی بیشتری با فعالان این بخش داشته‌ایم.وی ادامه داد: در این تعامل، تمام طیف‌های فعال بخش خصوصی در حوزه‌های ساخت، صنعت، سرمایه‌گذاری، توسعه‌گری، صنعتی‌سازی، پیمانکاری، انبوه‌سازی و سایر بخش‌های زنجیره صنعت ساختمان را درگیر کرده‌ایم، نگاهی که در وزارت راه و شهرسازی دنبال می‌کنیم این است که بخش خصوصی تنها مجری پروژه‌ها نباشد، بلکه در فرآیندهای تصمیم‌سازی و تصمیم‌گیری نیز مشارکت داشته باشد

گرانی قطعات؛ خودرو و لوازم خانگی در چرخه پرهزینه تعمیرات

افزایش قیمت قطعات یدکی، رشد هزینه‌های تعمیرات، کاهش قدرت خرید مردم و عرضه برخی قطعات بی‌کیفیت یا فاقد اصالت، تعمیر خودرو و لوازم خانگی را به یکی از دغدغه‌های جدی خانواده‌ها در چهارمحال و بختیاری تبدیل کرده است؛ شرایطی که در کنار کمبود برخی قطعات و فعالیت مراکز فاقد مجوز، شهروندان را با هزینه‌های تکراری و گاه سنگین مواجه کرده است. افزایش قیمت خودرو، لوازم خانگی و قطعات یدکی در ســـال‌های اخیر موجب شـــده اســـت برخی از مردم به جای خرید کالای نو، تعمیر و استفاده مجدد از وسایل موجود را در اولویت قرار دهند؛ با این حال، افزایش قیمت قطعات، نوسان مداوم بازار، دشواری تامین برخی اقلام و کاهش کیفیت بعضی قطعات، تعمیرات را نیز به گزینه‌ای پرهزینه تبدیل کرده است.برخی از مردم استان و رانندگان، به‌ویژه رانندگان تاکسی و خودروهای اینترنتی، از بالا بودن هزینه تعمیرات، تفاوت نرخ‌های دریافتی با تعرفه‌های معمول، نبود برخی وسایل و تجهیزات در سطح استان و همچنین کیفیت پایین برخی قطعات گلایه دارند.

قطعات گران، کیفیت پایین و خرابی‌های تکراری

در بخش خودرو افزایش قیمت قطعات و دستمزد، همراه با تفاوت نرخ خدمات میان استان‌ها، موجب شده است موضوع اصلاح و ابلاغ نرخ‌نامه به یکی از مطالبات تعمیرکاران تبدیل شود؛ در مقابل، شهروندان نیز بر ضرورت نظارت بر قیمت، کیفیت قطعات و خدمات تاکید دارند.

ساماندهی بازار قطعات یدکی، نظارت بر اصالت و کیفیت کالا، برخورد با عرضه قطعات تقلبی و بی‌کیفیت، ابلاغ به‌موقع نرخ‌نامه خدمات، شناسایی واحدهای فاقد مجوز و افزایش نظارت بر فعالیت سایت‌های مجازی می‌تواند بخشی از مشکلات موجود را کاهش دهد.

در نهایت، آنچه برای مصرف‌کننده اهمیت دارد، دریافت خدمات با کیفیت، قطعه اصل و دارای ضمانت، اطلاع شفاف از هزینه تعمیر پیش از انجام کار و امکان پیگیری قانونی در صورت بروز تخلف است؛ موضوعی که می‌تواند مانع از گرفتار شدن مردم در چرخه تکراری تعمیر، خرابی مجدد و پرداخت هزینه‌های چندباره شود

یکی از رانندگان خودروهای اینترنتی با ابراز گلایه از بالا بودن قیمت قطعات خودرو گفت: برخی قطعاتی که خریداری می‌شود کیفیت مناسبی ندارد و گاهی مجبور می‌شویم پس از چند ماه دوباره همان قطعه را تعویض کنیم.هاشم علیپور با اشاره به وضعیت بازار لوازم یدکی خودرو نیز گفت: بازار لوازم یدکی این روزها با رکود مواجه اســـت و کمبود قطعات، به‌ویژه برای خودروهای مونتاژی، گرانی قطعات داخلی و چینی و کاهش چشمگیر قدرت خرید مصرف‌کنندگان، بازار را تحت تاثیر قرار داده است.

وی افزود: برخی از مردم دیگر توان خرید قطعات جدید و نو را ندارند و بیشتر به سمت خرید قطعات دست دوم از اوراقی‌فروشی‌ها رفته‌اند.هاشم با تاکید بر ضرورت نظارت بیشتر بر بازار لوازم یدکی اظهار داشت: با توجه به وضعیت اقتصادی مردم، باید نظارت بیشتری بر تهیه لوازم یدکی خودرو و حتی لوازم خانگی انجام شود تا مردم برای تهیه قطعات و تعمیر وسایل خود با مشکل مواجه نشوند.وی با بیان اینکه قیمت تعمیر خودرو و لوازم آن در مناطق مختلف متفاوت است گفت: نظارت کافی بر کیفیت کالا، ارائه خدمات و قیمت کالا و خدمات، از جمله دستمزد، در سطح استان وجود ندارد.افزایش دستمزد تعمیر خودرو در کنار بازار آشفته لوازم یدکی شرایطی را رقم زده است که بسیاری از شهروندان خود را در چرخه‌ای تکراری، خسته‌کننده و پرهزینه گرفتار می‌بینند؛ چرخه‌ای که در آن خودروها مدام از یک تعمیرگاه به تعمیرگاه دیگر منتقل می‌شوند و صاحبان آنها ناچارند برای یک ایراد مشابه چند بار هزینه کنند، بدون آنکه اطمینانی از رفع دائمی مشکل داشته باشند.گلایه مردم تنها به گرانی محدود نمی‌شود؛ آنچه بیش از همه آنان را آزار می‌دهد، بی‌کیفیتی قطعاتی است که با قیمت‌های گزاف خریداری می‌شوند، اما گاه عمر آنها به چند ماه و حتی چند هفته هم نمی‌رسد.قطعاتی که قرار است امنیت و آسایش را به خودرو بازگردانند، در برخی موارد خود به عامل ایجاد خرابی‌های جدید تبدیل شده‌اند.

رکود بازار لوازم یدکی با کاهش قدرت خرید مردم

یکی از فروشندگان قطعات یدکی خودرو با بیان اینکه در استان نگرانی جدی از بابت تامین قطعات وجود ندارد گفت: یکی از مشکلات فروشندگان، به‌روز بودن قیمت‌ها و تغییر مداوم قیمت کالاهاست.

حسین علیزاده افزود: بازار به حدی در رکود قرار گرفته است که تقاضای خرید محدود شده و همین موضوع باعث شده فروشندگان نیز کمبود قطعات در بازار را کمتر احساس کنند.این فروشنده اظهار داشت: قیمت لوازم و تجهیزات در بازار لوازم یدکی به دلیل محاسبه قیمت بسیاری از کالاها بر اساس نرخ دلار، افزایش قابل توجهی داشـــته اســـت.علیزاده افزود: تهیه تعداد زیادی از قطعات نو از دسترس عموم مردم خارج شده و بیشتر مردم ترجیح می‌دهند قطعات و وسایل خود را تعمیر کنند یا برای تعمیرات از قطعات دست دوم استفاده کنند.به گفته وی، وقتی تقاضا کاهش یافته و نوسان قیمت به صورت روزانه وجود دارد، سرمایه‌گذاران نیز ریسک نمی‌کنند که سرمایه خود را وارد این بازار کنند و می‌توان گفت فعالان بازار محتاط شده و دست نگه داشته‌اند.وی افزود: در حال حاضر به دلیل کاهش چشمگیر قدرت خرید مردم، بازار خرید و فروش لوازم یدکی کارکرده رونق گرفته است.

گرانی قطعات و تعمیرات؛ خودرو و لوازم خانگی در چرخه پرهزینه تعمیرات

رییس اتحادیه صنف تعمیرکاران خودرو شهرستان شهرکرد و عضو هیات‌رییسه اتاق اصناف شهرکرد با اشاره به افزایش قیمت خودرو و به تبع آن رشد بهای قطعات یدکی و لوازم جانبی گفت: افزایش قیمت قطعات در کنار استفاده از قطعات بی‌کیفیت و مراجعه به مراکز فاقد مجوز، از عوامل افزایش هزینه خدمات فنی خودرو به شـــمار می‌رود.محمود شاهدی درباره تعیین نرخ دستمزد تعمیرکاران خودرو در سالجاری افزود: امسال تاکنون افزایش دستمزد نداشته‌ایم و با توجه به اینکه هر سال در ابتدای سال نرخ‌نامه باید از سوی کمیسیون نظارت تصویب شود، اما هنوز نرخ‌نامه جدید ابلاغ نشده است.

وی افزود: نرخ‌نامه سه تا چهار استان هم‌تراز چهارمحال و بختیاری را بررسی کرده‌ایم و تفاوت قابل توجهی میان نرخ خدمات استان و سایر استان‌ها وجود دارد، به‌گونه‌ای که برخی نرخ‌های استان حدود یک‌سوم نرخ خدمات استان‌های هم‌تراز است.

شاهدی گفت: نرخ‌نامه سال‌گذشته با هزینه‌های امروز هم‌خوانی ندارد و تعمیرکاران از اینکه با گذشت چند ماه از سال جدید هنوز نرخ‌نامه جدید ارائه نشده است، گلایه‌مند هستند.

وی افزود: نرخ‌نامه جدید در حال اصلاح است و باید به‌گونه‌ای تعیین شود که با هزینه‌های واقعی واحدهای صنفی هم‌خوانی داشته باشد، اما افزایش قیمت دستمزد پیش از تایید نرخ‌نامه جدید مورد تایید نیست.

رییس اتحادیه تعمیرکاران خودرو شهرستان شهرکرد افزود: طبق نرخ‌نامه سال‌گذشته، دستمزد تعمیر موتور پژو حدود ۱۰۰ میلیون ریال بود، در حالی که هزینه این خدمت در سایر استان‌ها حدود ۱۹۰ میلیون ریال و در تهران حدود ۲۵۰ میلیون ریال است.وی اظهار داشت: در هزینه تمام‌شده تعمیر خودرو ، تنها دستمزد تعیین‌کننده نیست و قیمت لوازم یدکی، قطعات، تراشکاری و سایر خدمات نیز تاثیر دارد؛ برای نمونه هزینه تعمیر موتور پژو که سال گذشته حدود ۴۰۰میلیون ریال بود، امسال به حدود یک میلیارد و ۴۰۰ میلیون ریال رسیده است.شاهدی گفت: قیمت قطعات و لوازم یدکی از سال گذشته چندین بار افزایش یافته و قیمت‌ها به صورت تصاعدی بالا می‌رود همچنین کمبود برخی قطعات و تحریم‌ها نیز این افزایش قیمت را تشـــدید کرده است.وی افزود: با افزایش قیمت لوازم یدکی، مسوولیت تعمیرکار نیز بیشتر شده است، اما دستمزد متناسب با شرایط روز افزایش پیدا نکرده و باید دستمزد تعمیرکاران با تورم و هزینه‌های واقعی فعالیت همخوانی داشته باشد.

قطعه بی‌کیفیت؛ تعمیر خودرو را دوباره به نقطه اول برمی‌گرداند

رییس اتحادیه صنف تعمیرکاران خودرو شهرستان شهرکرد با انتقاد از بی‌کیفیت بودن برخی لوازم یدکی خودرو، به‌ویژه قطعات چینی گفت: به علت شرایط کنونی، کیفیت برخی قطعات کاهش پیدا کرده است و شاهد هستیم موتور خودرو به طور کامل تعمیر می‌شود اما پس از مدت کوتاهی دوباره دچار ایراد می‌شود که یکی از عوامل آن می‌تواند کیفیت پایین قطعات باشد.وی افزود: قطعات در بازار وجود دارد، اما مشکل اصلی در بسیاری از موارد کیفیت پایین است.شاهدی ادامه داد: تعمیر موتور خودرو چند صنف را درگیر می‌کند؛ از خرید قطعه گرفته تا مکانیک، تراشکار و قطعه‌شویی، اگر قطعه نامناسب باشد و خودرو دوباره دچار خرابی شود، همه این افراد ممکن است ناچار شوند دوباره در فرآیند تعمیر مشارکت کنند.وی اظهار داشت: حتی ممکن است در صورت اثبات ایراد قطعه، تعمیرکار و سایر عوامل برای جبران خسارت و تکمیل دوباره کار ناچار به انجام بخشی از تعمیرات بدون دریافت هزینه شوند.

رییس اتحادیه تعمیرکاران خودرو شهرستان شهرکرد با اشاره به افزایش استفاده مردم از قطعات دست دوم گفت: افزایش هزینه‌ها و گران شـــدن وســـایل و قطعات باعث شده مردم به سمت استفاده از قطعات دست دوم بروند و گاهی ترجیح دهند قطعه موجود خودرو را تعمیر کنند تا اینکه قطعه جدید اما کم‌کیفیت خریـــداری کنند.وی درباره کیفیت قطعات موجود در بازار نیز گفت: گاهی قطعات غیراصلی و بی‌کیفیت حتی در بسته‌بندی‌های به ظاهر اصلی عرضه می‌شوند و تعمیرکار نیز با تصور اصل بودن کالا آن را روی خودرو نصب می‌کند، در حالی‌که همان قطعه ممکن است پس از مدتی موجب خرابی مجدد خودرو شود

شاهدی افزود: برای نمونه ممکن است تسمه‌تایم از یک فروشگاه و در بسته‌بندی اصلی خریداری شود، اما به دلیل تقلبی بودن یا کیفیت نامناســـب پس از نصب دچار مشـــکل شود و در چنین شرایطی به طور معمول مشتری تعمیرکار را مقصر می‌داند، در حالی که ایراد از کیفیت قطعه است.

وی تاکید کرد: شهروندان باید لوازم یدکی مورد نیاز خود را از فروشگاه‌های معتبر، همراه با فاکتور رسمی و با اطمینان از اصالت کالا تهیه کنند و تا حد امکان از قطعاتی که اصالت آنها مشخص نیست، استفاده نکنند

وی افزود: گاهی قطعه‌ای که باید تعویض شود، قطعه‌ای کوچک و کم‌هزینه است، اما برای دسترسی به آن لازم است بخش زیادی از خودرو یا حتی کل موتور باز شود؛ بنابراین بخشی از هزینه‌ای که مشتری پرداخت می‌کند مربوط به فرآیند تخصصی تعمیر و اجرت است، نه فقط قیمت قطعه.

بیش از ۸۲۰ واحد تعمیر خودرو در شهرکرد فعال است

شاهدی گفت: در حال حاضر بیش از ۸۲۰ واحد صنفی تعمیرات خودرو در شهرکرد فعال است که دارای پروانه کسب هستند و بازرسی از این واحدها انجام می‌شود.

وی افزود: اتحادیه کمیسیون بازرسی دارد و واحدهای صنفی فاقد پروانه کســـب نیز شناسایی و برای دریافت مجوز اخطار دریافت می‌کنند.

رییس اتحادیه تعمیرکاران خودرو شهرســـتان شهرکرد اظهار داشت : در صورت شکایت از واحد فاقد پروانه کسب، اتحادیه مسوولیتی در قبال آن واحد ندارد و موضوع برای رسیدگی و اعمال قانون به تعزیرات حکومتی ارجاع می‌شود.وی گفت: در برخی موارد خودروهای دچار نقص فنی به تعمیرگاه‌های فاقد مجوز هدایت می‌شوند و شهروندان باید خودشان تعمیرگاه یا تعمیرکار مورد اعتماد را انتخاب کنند و این تصمیم را به راننده خودروبر یا امدادگر واگذار نکنند.شاهدی تاکید کرد: مردم می‌توانند برای شناسایی تعمیرکاران دارای مجوز و مورد تایید از اتحادیه استعلام بگیرند، زیرا میزان تخلف در واحدهای صنفی دارای مجوز به مراتب کمتر از مراکز سیار، موقت یا بدون مجوز است.وی افزود: طرح شناسایی واحدهای صنفی فاقد پروانه کسب با جدیت دنبال می‌شود و اتحادیه با صدور اخطارهای قانونی، فرآیند ساماندهی و دریافت جواز این واحدها را پیگیری می‌کند.عضو هیات‌رییسه اتاق اصناف شهرکرد خاطر نشان کرد: در صورت وقوع تخلف صنفی یا بروز اختلاف میان مشـــتری و واحد خدماتی، کارشناســـان فنی اتحادیه برای بررسی موضوع در محل حاضر می‌شوند و مطابق مقررات نظام صنفی نسبت به تنظیم صورت‌جلسه و رسیدگی اقدام می‌کنند

وقتی خرید لوازم خانگی از توان خانواده‌ها خارج می‌شود

گرانی لوازم خانگی نیز بخش دیگری از مشکلات مردم را شکل داده است، یکی از اهالی شهرکرد که برای تهیه قطعه یدکی وسیله برقی منزل خود به چند فروشگاه مراجعه کرده بود گفت:بخشی از مردم دیگر توان خرید کالای نو را ندارند و تنها راه آنها تعمیر لوازم خانگی قدیمی است، اما با توجه به وضعیت بازار و نوسان قیمت‌ها، هزینه تعمیر و تهیه قطعات نیز افزایش یافته است.

هدا ندیمی گفت: چند ماه پیش برد ماشین لباسشویی وی خراب شد و دستگاه دیگر روشن نمی‌شد.

وی برای تهیه این قطعه به نمایندگی شرکت در تهران و چند مرکز خرید و فروش نیز مراجعه کرد، اما موفق به تهیه آن نشد.وی افزود: تعمیر لوازم خانگی در این روزها هزینه زیادی دارد؛ چراکه هم قیمت قطعات افزایش یافته و هم پیدا کردن برخی قطعات دشوار شده است.

یکی از تعمیرکاران لوازم خانگی گفت: هزینه تعمیر موتور یخچال یا ماشین لباسشویی، بسته به برند دستگاه، ممکن است به ۲۰۰ تا ۳۰۰ میلیون ریال و حتی بیشتر برسد و طبیعی است که بسیاری از خانواده‌ها توان پرداخت چنین هزینه‌ای را نداشته باشند.نوروزی افزود: برخی مشتریان پس از اطلاع از هزینه تعمیر، ترجیح می‌دهند وسیله خراب بماند و حتی مواردی وجود داشته است که خانواده‌ها چند ماه بدون ماشین لباســـشویی زندگی کرده‌اند، زیرا توان پرداخت هزینه تعمیر را نداشته‌اند.وی ادامه داد: با توجه به افزایش قابل توجه قیمت لوازم خانگی، تعمیر وسایل برای بسیاری از مردم به‌صرفه‌تر از خرید کالای جدید است.این تعمیرکار لوازم خانگی افزود: لوازم یدکی و قطعات برخی وسایل به‌راحتی پیدا نمی‌شود، اما برای دستگاه‌های اصلی و برندهای معتبر، قطعات و تعمیرکار تخصصی بیشتر در دسترس است.

نوروزی اظهار داشـــت: حدود ۲۰ درصد مردم توان خرید وسیله جدید را دارند و بیشتر مردم به دلیل شرایط اقتصادی ترجیح می‌دهند وسایل خود را تعمیر کنند.

وی گرانی قطعات و نقدی شدن خریدها را از دیگر مشکلات این صنف عنوان کرد و گفت: بیشتر خرید قطعات اکنون به صورت نقدی انجام می‌شود و قطعات وسایل اصلی و برندهای معتبر راحت‌تر پیدا می‌شود، اما تامین قطعات وسایل دسته دوم و سوم بازار دشوارتر است.نوروزی افزود: تهیه برخی قطعات زمان‌بر و پرهزینه است و حتی در مواردی برخی قطعات از هیچ نقطه‌ای از کشور قابل تهیه نیست.

قطعات برخی لوازم خانگی در بازار نیست

محمدی یکی دیگر از تعمیرکاران لوازم خانگی در شهرکرد گفت: برخی قطعات در بازار موجود نیست یا قیمت آنها بسیار بالاست و مشتریان پس از شنیدن قیمت قطعه اصلی از تعمیر وسیله منصرف می‌شوند

وی افزود: مشتریانی که وسایل خود را برای تعمیر می‌آورند، منتظر قیمت مناسب هستند، اما قیمت‌ها نسبت به گذشته افزایش زیادی داشته است.محمدی اظهار داشت : وسیله‌ای که چند سال قبل خریداری شده است، ممکن است امروز برای تعویض یک قطعه بیش از سه میلیون تومان هزینه نیاز داشته باشد و هرچه کالای الکترونیکی گران‌تر باشد، قطعات آن نیز هزینه بیشتری دارد.

وی گفت: بسیاری از مشتریان پس از شنیدن هزینه قطعه و تعمیر، از انجام تعمیرات منصرف می‌شوند و امیدوارند با بهبود شرایط و افزایش واردات، وضعیت تامین قطعات بهتر شود.

خلیل‌الله کریمی یکی دیگر از تعمیرکاران و تامین‌کنندگان وسایل و تجهیزات لوازم خانگی، نیز گفت: قیمت وسایل برقی و قطعات همچنان رو به افزایش است و مردم به دلیل اینکه توان خرید جدید ندارند، وسایل بیشتری برای تعمیر می‌آورند.وی افزود: یکی از مشکلات اصلی، گرانی و ثابت نبودن قیمت‌هاست؛ قیمت قطعات روزانه تغییر می‌کند و مردم با وجود گرانی شدید، همچنان ترجیح می‌دهند وسایل خود را تعمیر کنند

رییس اتحادیه تعمیرکاران لوازم خانگی شهرکرد گفت: افزایش هزینه‌های خدمات متاثر از تورم قطعات و هزینه‌های جاری اســـت و مقایســـه تعرفه‌های کنونی با نرخ‌های چند سال گذشته بدون در نظر گرفتن جهش قیمت مواد اولیه و قطعات، قیاسی منطقی نیست.محسن کریمی افزود: در ماه‌های اخیر و با تشدید تورم و نوســـانات اقتصادی، بخش خدمات فنی و تعمیرات لوازم خانگی در استان و شهرستان شهرکرد با چالش‌های متعددی مواجه شده است؛ در یک سوی این وضعیت شهروندانی قرار دارند که از هزینه

روزنامه مرز اقتصاد ۳
www.marzeghtesad.ir
چهارشنبه ۲۸ مرداد ماه ۱۴۰۵ • شماره ۹۷۷
www.marzeghtesad.ir

هشدار نسبت به تعهدات ارزی بازنگشته دلارها

فرحناز نعمتی - سازمان مردم‌نهاد دیده‌بان شفافیت و عدالت طی نامه‌ای به رئیس قوه قضائیه، نسبت به حجم قابل توجه تعهدات ارزی سررسید شده و ایفا نشده صادرکنندگان هشدار داد.

محمد دهقان - رئیس هیأت‌مدیره سازمان دیده‌بان شفافیت و عدالت - با اشاره به آمارهای اعلام شده مبنی بر حدود ۷۱ تا ۹۴ میلیارد یورو ارز بازگشته نشده و نیز حدود ۱۱ میلیارد دلار ارز نفتی در اختیار برخی تراستی‌ها، خواستار برخورد قانونی و شفاف با متخلفان شد.

متن نامه رئیس هیأت‌مدیره سازمان دیده‌بان شفافیت و عدالت به حجت‌الاسلام والمسلمین محسنی اژه‌ای - رئیس قوه قضاییه - بدین شرح است:

«عدم ایفای تعهدات ارزی و بازنگرداندن ارز حاصل از صادرات به چرخه رسمی اقتصاد، طی سال‌های اخیر به یکی از مهم‌ترین عوامل بی‌ثباتی بازار ارز، تشدید تورم و کاهش قدرت خرید مردم تبدیل شده است.استمرار این وضعیت، علاوه بر اخلال در نظام ارزی کشور، تأمین کالاهای اساسی، دارو و مواد اولیه تولید را نیز با دشواری مواجه ساخته و از مصادیق بارز تضییع حقوق عمومی به شمار می‌رود.

از این‌رو، سازمان مردم‌نهاد «دیده‌بان شفافیت و عدالت»، در اجرای رسالت قانونی خود، موارد زیر را جهت استحضار و صدور دستور مقتضی تقدیم می‌دارد:

۱. بر اساس اطلاعات نهادهای رسمی که به دیده‌بان شفافیت و عدالت واصل شده است، حجم تعهدات ارزی سررسیدشده و ایفانشده تا کنون از حدود ۷۱ تا۹۴ میلیارد یورو اعلام شده است. این آمار نشان می‌دهد علی‌رغم مصاحبه‌های مقامات رسمی قوه قضاییه و سازمان بازرسی کل کشور و مهلت‌هایی که به متخلفان جهت ایفای تعهدات ارزی داده شده، متأسفانه همچنان حجم بزرگی از ارز ناشی از صادرات به چرخه رسمی اقتصاد کشور بازگردانده نشده است.

۲. برخی مسئولان کشور در آستانه گران شدن ارز و تغییر قیمت ارز تالار دوم از ۷۰ هزار تومان به ۱۳۰ هزار تومان، مهلت‌هایی به متخلفان اعطا کردند. هم‌زمانی افزایش قیمت ارز با مهلت مذکور، عملاً سود ده‌ها هزار میلیارد تومانی را به نفع متخلفان و به زیان ملت به وجود آورد.

همچنین، با اینکه اخیراً اعلام گردید با پیگیری ستاد مبارزه با قاچاق کالا و ارز و برخی دستگاه‌های نظارتی، وضعیت حدود ۶.۵ میلیارد دلار ارز ناشی از صادرات تعیین تکلیف شده است؛ اما همچنان عدم بازگشت مبالغ مذکور، ابهامات زیادی در نحوه عملکرد دستگاه‌های ذی‌ربط جهت پیگیری این امر مهم به وجود آورده است.

افزون بر این، اخیراً برخی مسئولان اتاق بازرگانی از اعطای مهلت چندین‌ماهه برای بازگرداندن ارز حاصل از صادرات سال ۱۴۰۴ خبر داده‌اند؛ این در حالی است که اولاً، اعطای چنین مهلتی به‌صورت عمومی برای همه صادرکنندگان فاقد توجیه بوده و در صورت لزوم، این مهلت باید بر اساس واقعیت‌های میدانی و موانع بازگشت ارز برای هرکدام از صادرکنندگان، به‌صورت موردی بررسی شود. ثانیاً، مبنای قانونی اعطای چنین مهلتی به متخلفان نامعلوم است.

۳. درحالی‌که کشور از کمبود درآمدهای ارزی در رنج است، مسامحه با متخلفان و اعطای مهلت‌های بدون ضابطه (به‌اصطلاح فله‌ای و بدون بررسی موردی و مصداقی) و نیز سپردن اختیارات مربوط به بازگرداندن ارزهای صادراتی به کارگروه‌هایی که مبنای قانونی ندارند، به‌ویژه در شرایط کنونی، با هیچ منطقی سازگار نیست.

۴. موضوع کارت‌های بازرگانی اجاره‌ای به بستر جدی برای سوءاستفاده تبدیل شده است و سوءاستفاده‌گران با بهره‌گیری از این کارت‌ها، میلیاردها دلار ارز دولتی یا ارز ناشی از صادرات را به چرخه رسمی کشور بازنگردانده‌اند. در سال‌های گذشته انتظار می‌رفت قوه قضاییه با جلوگیری از صدور کارت‌های بازرگانی برای افراد فاقد صلاحیت و برخورد با عوامل صدور این کارت‌ها، از تداوم این تخلفات و گسترش زمینه‌های سوءاستفاده پیشگیری کند.

اکنون نیز برای صیانت از بیت‌المال و جلوگیری از تشدید آسیب به نظام اقتصادی و ارزی کشور، ضروری است با تمامی متخلفان و سوءاستفاده‌گران، فارغ از جایگاه و وابستگی آنان، مطابق قانون و بدون اغماض برخورد شده و نتایج آن به‌صورت شفاف به اطلاع افکار عمومی رسانده شود.

۵. براساس اعلام رئیس سازمان بازرسی کل کشور، حدود ۱۱ میلیارد دلار ارز ناشی از صادرات نفت در اختیار عناصر موسوم به تراستی قرار دارد و از طرفی تعدادی از این افراد بدون بازگرداندن وجوه بیت المال از کشور گریخته اند.

ضروری است دستور فرمایید اولاً کسانی که این افراد خائن و فاسد را بر اموال و آبروی کشور حاکم کرده اند به ملت ایران معرفی شده و تحت پیگرد قانونی قرار گیرند. ثانیاً اقدام جدی برای استرداد مجرمین خائن و فراری و محاکمه عادلانه و قاطعانه آنها به‌عمل آید. ثالثاً جهت حفاظت از بیت المال و پیشگیری از تکرار اتفاقات بوجود آمده، نسبت به شبکه افراد معروف به تراستی گزینش مجدد و بازبینی لازم صورت گیرد».

ملت ایران در میدان جنگ اقتصادی تسلیم فشار و تهدید نخواهد شد

وزیر امور اقتصادی و دارایی در واکنش به مواضع اخیر مقامات آمریکایی، تصریح کرد: ملت ایران همان‌گونه که همواره با همبستگی از کشور دفاع کرده، در برابر تهدیدهای اقتصادی نیز هرگز تسلیم نخواهد شد

سیدعلی مدنی زاده وزیر امور اقتصادی و دارایی در واکنش به مواضع اخیر مقامات آمریکایی، با تأکید بر اینکه مردم و دولت در میدان نبرد اقتصادی دو جبهه جدا نیستند، تصریح کرد: ملت ایران همان‌گونه که همواره با همبستگی از کشور دفاع کرده، در برابر فشارها و تهدیدهای اقتصادی نیز هرگز تسلیم نخواهد شد و پاسخ عملی ایران، ساخت اقتصادی با تحریم‌پذیری کمتر است.

بر اساس این گزارش، مدنی‌زاده عنوان کرد: وقتی ابزارهای فشار یکی پس از دیگری آزموده شده و نتیجه مورد انتظار حاصل نشده است، تکرار تهدیدهای اقتصادی با تعابیر بزرگ‌تر، واقعیت میدان را تغییر نمی‌دهد.وی افزود: مردم ایران با این ادبیات و این لاف‌های تکراری بیگانه نیستند؛ سال‌هاست که هر دور تازه‌ای از فشار، با ادعای «بی‌سابقه بودن» معرفی می‌شود، اما ایران همچنان ایستاده، تجارت می‌کند، تولید می‌کند و برای آینده خود برنامه دارد.

وزیر امور اقتصادی و دارایی تأکید کرد: البته فشار اقتصادی را انکار یا کوچک‌نمایی نمی‌کنیم و وظیفه دولت این است که آثار هرگونه فشار خارجی را با تدبیر، اصلاحات اقتصادی و حمایت از تولید و معیشت مردم به حداقل برساند.

حجم‌خوری اینترنت؛ پایان مهلت یک‌هفته‌ای اپراتورها

شاید برای شما پیش آمده باشد که از یک اپراتور بسته اینترنتی خاصی را خریداری کردید ولی طولی نمی‌کشد که پس از مدتی گشت وگذار در اینترنت و باز و بسته کردن صفحات وب، پیام غیرمنتظره‌ای با این مضمون که مشترک گرامی شما ۸۵ درصد حجم بسته اینترنت خود را مصرف کرده‌اید دریافت می‌کنید، بدون آنکه فایلی حجیم دانلود کرده یا ساعت‌ها آنلاین بوده باشید.

در هفته‌های اخیر خبر اتمام زودهنگام حجم بسته‌های خریداری شده اینترنت واکنش کاربران در فضای مجازی را به دنبال داشت و عده بسیاری با تایید این مطلب خواستار پاسخگویی متولیان امر شدند. عده‌ای دیگر پرسش‌هایی را درباره امکان پیگیری این موضوع از طریق مراجع مطرح کردند.

وزیر ارتباطات به اپراتورهای تلفن همراه یک هفته مهلت داد تا گزارش بررسی‌های خود در زمینه ادعای حجم‌خوری اینترنت را ارائه دهند و اعلام کرد که در صورت اثبات تخلف، با اپراتور متخلف برخورد جدی خواهد شد.صرفنظر از عواملی همچون استفاده از وی‌پی ان یا فیلترشکن‌ها، بازی‌های آنلاین، آپدیت خودکار اپ‌های گوشی، ویروس‌ها و آپلود فایل‌ها و درایوهای ابری که موجب کاهش حجم اینترنت می‌شود، دریافت چنین پیامک‌هایی موجب نارضایتی در میان کاربران فضای مجازی شده است. آنها نسبت به زود تمام شدن بسته‌های اینترنت گلایه‌هایی را مطرح می‌کنند و دلیل تمام شدن سریع حجم اینترنت را ابهام برانگیز می‌خوانند.

برخی کاربران با اظهار نارضایتی نسبت به حجم‌خوری اینترنت عنوان می‌کنند که در برابر زودتمام شدن بسته‌های اینترنت نباید بسته مجددی تهیه کرد و تا زمانی که این مشکل برطرف نشده ترجیح می‌دهند اپراتوری دیگر را برای خرید و تهیه بسته اینترنت جایگزین کنند.

در همین راستا سید ستار هاشمی- وزیر ارتباطات و فناوری اطلاعات چندی قبل در بازدید از خبرگزاری ایسنا، ادعای «حجم‌خوری» اینترنت را مورد بررسی دقیق دانست و با هشدار نسبت به اپراتورهای مختلف،این مساله را خط قرمز خود عنوان کرد.

وی تاکید کرد: این موضوع در جلسه مطرح شد و اعلام کردم اگر این مساله به عنوان یک فرضیه مطرح شده، اپراتورها یک هفته فرصت دارند که گزارش دقیق را تهیه کنید. اگر این فرضیه برای من اثبات شود، شخصاً برخورد جدی با آن اپراتور خواهم داشت. در جلسه تأکید کردم که ما یک خانواده هستیم و این خانواده حرمت دارد. بنابراین اگر کسی به این خانواده بی‌حرمتی کند، باید بداند از خط قرمز ما در وزارت ارتباطات عبور کرده و برخورد خواهد شد.

وزیر ارتباطات از اپراتورهای تلفن همراه خواست گزارش بررسی‌های خود در این زمینه را به طور دقیق ارائه کنند و با بیان اینکه به سازمان تنظیم مقررات این ماموریت داده شده تا به صورت ویژه وارد این موضوع شوند،اعلام کرد که در صورت اثبات تخلف، با اپراتور متخلف برخورد جدی خواهد شد.

پایان مهلت یک هفته‌ای اپراتورها برای اثبات عدم حجم‌خوری اینترنت

هاشمی درباره افزایش مصرف اینترنت نیز گفت: نکته‌ای که وجود دارد این است که واقعاً متناسب با توسعه فناوری و ظرفیت امروز، مصرف هم زیاد می‌شود و طبیعی است. حجم مصرف با ارتقای فناوری پیوسته افزایش پیدا می‌کند. همان‌طور که اینترنت حق‌الناس است،ترافیک مصرفی مردم هم متناسب با پرداختشان حتماً حق‌الناس است. اگر تخلفی در این خصوص انجام شده باشد به طور جدی با آن برخورد می‌کنیم و اپراتور مربوطه مکلف به جبران خواهد بود، چون این هم تخطی از قانون و مصوبات است.

فارغ از ادعای حجم‌خوری،هر نوع اطلاعاتی که به سمت فضای مجازی ارسال شود از حجم اینترنت گوشی کسر خواهد کرد.فارغ از ادعای حجم‌خوری باید گفت هر نوع اطلاعاتی که به سمت فضای مجازی ارسال شود از حجم اینترنت گوشی کسر خواهد شد.مثلا این روزها همه از اینستاگرام و تلگرام و شبکه‌های اجتماعی متعدد استفاده می‌کنند یا پست‌های خود را مشاهده و در توئیتر توئیت می‌زنند.هنگامی که مرورگر خود را باز می‌کنید و در جست وجوی مطلبی هستند باز هم از حجم اینترنت شما کاسته می‌شود. درعین حال گوش دادن به موسیقی و پادکست‌های آنلاین در اپلیکیشن‌ها نیز باعث می‌شود یک موسیقی چندین بار پخش و با هر بار شنیدن از حجم اینترنت کسر شود که در این حالت توصیه می‌شود به جای شنیدن چندباره موسقی،آهنگ مورد نظر را دانلود کنید.

در حال حاضر با توجه به گلایه بخشی از مردم و کاربران نسبت به اتمام بسته‌های اینترنت و اصطلاحا حجم‌خوری اینترنت که یکی از پرتکرارترین دغدغه‌های کاربران به شمار می‌رود، این پرسش مطرح است که در صورتی که بسته اینترنت زودتر از حد انتظار به پایان رسید، از چه طریقی می‌توان این مساله را دنبال کرد؟

اگر پس از بررسی تنظیمات گوشی متوجه شدید که مصرف ثبت شده در موبایل شما با حجم کسر شده توسط اپراتور غیرهادی است و اختلاف بسیاری دارد می‌توانید به شکل قانونی موضوع را پیگیری کنید. کافی است برای ثبت شکایت بابت کم‌فروشی یا محاسبه اشتباه حجم اینترنت به سامانه ۱۹۵ (سامانه ثبت و پاسخگوی به شکایات وزارت ارتباطات) مراجعه کرده و مدارک و مستندات خود را ارائه دهید.

پیش از این سازمان تنظیم مقررات و ارتباطات رادیویی در پی ابراز نارضایتی کاربران از پایان زودهنگام بسته‌های اینترنت که حکایت از نگرانی درباره نحوه محاسبه و مصرف داده‌های اینترنت دارد و اینکه حجم بسته‌های اینترنتی خریداری شده سریع‌تر از روال معمول به اتمام می‌رسد، اعلام کرده بود که مصرف اینترنت مشترکان اپراتورهای تلفن همراه به طور مستمر و دقیق تحت نظارت این سازمان قرار دارد و کاربران می‌توانند از طریق تنظیمات گوشی میزان مصرف داده را با میزان مصرف بسته اینترنت مقایسه و در صورت وجود اختلاف از طریق سامانه cra.ir.195//:https شکایت خود را ثبت و کد رهگیری را جهت پیگیری به این سازمان ارسال کنند.

یکی از موضوعات مهمی که از ابتدای دولت چهاردهم به صورت جدی و شبانه‌روزی در دستور کار وزارت ارتباطات و فناوری اطلاعات قرار گرفته بحث ارتقای کیفیت اینترنت و توسعه دسترسی است؛ مطالبه به‌حقی که مردم و کاربران از وزارت ارتباطات دارند و کمترین انتظار این است که امکان دسترسی‌ها در کنار کیفیت و سرعت اینترنت به نحو شایسته فراهم شود. درعین حال شناخت راهکارهای مدیریت حجم بسته اینترنت تاحد زیادی کمک می‌کند تا عواملی که سبب کاهش حجم اینترنت گوشی می‌شود را شناسایی و از آنها اجتناب کنیم.

تنگه هرمز تا رفع محاصره و تحریم نفت باز نمی‌شود

رئیس مجلس شورای اسلامی گفت: به آمریکای متوهم روشن بگویم، تا زمانی که تعهدات آمریکا در تفاهم نامه از جمله، رفع محاصره، آزادی اموال بلوکه شده، رفع تحریم نفت، پایان تهدید و عملیات نظامی در همه جبهه‌ها و دیگر شروطی که در تفاهم نامه آمریکا به آنها متعهد شده است، اجرایی نشود، تنگه هرمز باز نخواهد شد. محمدباقر قالیباف امروز سه شنبه (۲۷ مرداد) در جلسه مجلس شورای اسلامی که به صورت وبیناری برگزار شد در نطق پیش از دستور خود گفت: یکصد و هشتادمین جلسه صحن علنی رسمی مجلس در دوره دوازدهم را در حالی آغاز می‌کنیم که امام شهید، حکیم، فرزانه، مقتدر، آزاده و این رهبر به تمام معنا الهی را در میان خود نمی بینیم. دشمن جنایتکار و تروریست و فاسد آمریکایی-صهیونی، مطابق خوی استکباری اش بدلیل خطای محاسباتی با هدف براندازی نظام مقدس جمهوری اسلامی به ایران عزیزمان حمله کرد. اما مردمی که به برکت راهنماییهای چهل و هشت ساله امامین انقلاب با عنایت الهی مبعوث شده اند، منسجم، یکپارچه و شجاعانه مقابل این جنایت بشری ایستادند و نیروهای جان برکف نظامی با طراحی عملیاتی هوشمندانه، تحت هدایت و رهبری فرمانده معظم کل قوا، چنان تودهنی یی به دشمن تا دندان مسلح زدند که همه دنیا به پیروزی ایران عزیز و مستقل اعتراف کردند.

رئیس مجلس شورای اسلامی افزود: با هم افزایی میدان مبارزه دیپلماسی و نظامی و با حمایت و پشتیبانی مردم مبعوث شده و هدایتهای رهبری معظم انقلاب، این عظمت و پیروزی بزرگ مردم ایران تبدیل به سند شکست آمریکا در حوزه حقوقی و سیاسی تحت عنوان یادداشت تفاهم اسلام آباد شد که باعث خوشحالی دوستان ایران اسلامی در دنیا و عصبانیت دشمنان این کشور گردید

دشمن از سر استیصال به تفاهم نامه پایان جنگ پشت پا زد

وی در ادامه گفت: همانطور که پیش بینی کرده بودیم، دشمنی که از سر استیصال تفاهم نامه پایان جنگ را پذیرفته بود، خیلی زود بر تعهدات خود پشت پا زد تا بتواند شکست سنگین سیاسی اش را در عمل جبران کند لذا زمان آن رسید که میدان نظامی مجدد در کنار میدان دیپلماسی قرار گیرد و پاسخ عملی به نقض عهد دشمن دهد و به دشمن نشان دهد که ملت ایران با وحدت، شجاعت و عقلانیت در راستای گرفتن حقوقش ذره‌ای تردید به خود راه نمی دهد

رئیس قوه مقننه تاکید کرد: امروز نیز بر اساس تکلیف تحقق شروط وتدابیری که رهبری معظم انقلاب تعیین کرده اند، با بکارگیری قدرت منطق و استفاده از منطق قدرت و با هماهنگی میدان دیپلماسی و میدان نظامی، تلاش می کنیم که آمریکای متوهم را مجبوربه پرداخت حقوق ملت ایران کنیم و روشن بگویم، تا زمانی که تعهدات آمریکا در تفاهم نامه از جمله، رفع محاصره، آزادی اموال بلوکه شده، رفع تحریم نفت، پایان تهدید و عملیات نظامی در همه جبهه ها و دیگر شروطی که در تفاهم نامه آمریکا به آنها متعهد شده است، اجرایی نشود، تنگه باز نخواهد شد. البته لازم است تصریح کنم فرصت بدست آمده از تفاهم نامه دررفع محاصره وآتش‌بس، کمک شایسته‌ای برای افزایش تاب‌آوری اقتصادی و بازسازی توان دفاعی ایران کرد و جمهوری اسلامی ایران آماده است به تناسب اقدامات و دست درازی دشمن، شکستی سنگین تر از قبل به او تحمیل کند.

وی در ادامه گفت: پیش از این نیز در فایل صوتی دوم خدمت مردم عزیز ایران توضیح داده بودم که دشمن در طراحی جدید خود به دنبال فشار اقتصادی و از بین بردن انسجام کشور است

و امروز مسئولین دولت آمریکا به صراحت بر این نقشه خود تصریح می کنند. آنها می خواهند با ایجاد نارضایتی و ایجاد شکاف داخل جامعه ایرانی، برنده بازی باشند که تا اینجا در میدانهای نظامی و دیپلماسی به وضوح، باخته اند. براین اساس هر فرد یا دستگاهی که با گفتار، رفتار یا تصمیمات خود، باعث نارضایتی مردم شود یا انسجام ملی کشور را تضعیف کند، خواسته یا ناخواسته در زمین دشمن بازی می کند.

قالیباف درباره مهمترین وظیفه ای که مسئولین کشور خصوصاً مدیران اجرایی دولت بعهده دارند، گفت: اینکه وسط میدان حل مشکلات اقتصادی و معیشتی مردم باشیم و ضمن پشتیبانی از نیروهای مسلح، فشارهای ناشی از جنگ را به حداقل ممکن برسانیم. در این خصوص، اقداماتی که باعث نارضایتی عمومی می‌شود، باید برای همه مدیران ملی و منطقه ای و بخشی ممنوع اعلام شود

رئیس مجلس شورای اسلامی با بیان اینکه در این دوران، مجلس شورای اسلامی نیز فعالانه در صحنه خدمت حضور داشت، گفت: علاوه بر حضور نمایندگان در حوزه های انتخابیه، با برگزاری جلسات نظارتی و رسمی صحن مجلس بصورت مجازی و چند صد جلسه کمیسیونهای تخصصی بصورت حضوری، فرایندهای نظارتی و تقنینی رابرای حل مسائل مردم با جدیت پیگیری کرد و همینجا نیز مجدداً آمادگی خود را برای کمک به دولت در زمینه حل مسائل اقتصادی اعلام می کند

تغییر شیوه استفاده از کالابرگ یا افزایش اعتبار آن ضروری است

وی از ضرورت های جدی که باید هرچه زودتر اجرایی شود، تغییر شیوه استفاده از کالابرگ یا افزایش اعتبار آن برشمرد و افزود: قدرت خرید مردم را بالا می‌برد و آرامشی برای معیشت هموطنان عزیز ایجاد می کند و گام موثری برای مقابله بافشارهای اقتصادی دشمن و برطرف کردن موقت برخی ناکارآمدی های مدیریتی محسوب می شود.

قالیباف تاکید کرد: نکته حائز اهمیت این است که بر اساس اطلاعات پیدا و پنهان دشمن مترصد فرصت برای ایجاد آشوب و ترکیب آن با عملیات های نظامی مانند تروروا اقدامات تجزیه طلبانه است که باجنگ شناختی تکمیل می‌شود. در راستای عملیاتی ساختن این توطئه، دشمن برای سوء استفاده از اقدامات دولت جهت کاهش مصرف بنزین برنامه ریزی کرده است. لذا ضروری است حل مشکل کمبود بنزین با برنامه ریزی جامع و بسیار هوشمند انجام شود. باید توجه کنیم که اگر در گذشته کاهش مصرف بنزین ضرورتی اقتصادی بود، امروز دیگر امری اجتناب ناپذیر است و نمی‌توان با حرفهای کلی به ظاهر جذاب و طرح های غیراجرایی، تصمیم‌گیری درباره آن را به تعویق انداخت.رئیس مجلس شورای اسلامی افزایش قیمت بنزین توسط دولت را تدبیر حساب شده ندانست و گفت: کاهش مصرف بنزین باید با شیوه هایی صورت گیرد که بیشترین عدالت وکمترین نارضایتی را در مردم ایجاد کند و با اقناع افکارعمومی فرصت سوء استفاده را از دشمن بگیرد. اگر با برنامه ریزی دقیق و همراهی ملی بتوانیم چالش بنزین را حل کنیم، تاثیر غیرقابل انکاری بر ناامیدی دشمن درتوطئه جدیدش خواهیم گذاشت و دشمن به این جمع بندی خواهد رسید که راهی ندارد جز اینکه حقوق ملت ایران را بپذیرد و به فضل الهی و با برنامه‌ریزی دولت محترم و هوشمندی مردم شریف همین اتفاق هم ان‌شاءالله خواهد افتاد.قالیباف در ادامه گفت: بصورت خاص از همه نمایندگان ارجمند وکارشناسان و فعالان رسانه‌ای می خواهم چه در پیشنهاد راهکارهای عملیاتی هنگام تصمیم سازی و چه در اجرایی شدن همراه با اجماع هر راهکاری که بعد از همه بررسی ها نهایی شد، با دولت محترم همدلی و هماهنگی لازم را داشته باشند. طبیعی است که لازم است دولت بیش از هر زمان دیگر به شنیدن و ترتیب اثر دادن به نظرات کارشناسان و منتقدان اهمیت دهد.رئیس قوه مقننه تاکید کرد: از مردم عزیز و گرانقدر نیز تقاضا می کنم همچون گذشته وحدت و انسجام خود و جامعه را حول ولی فقیه جامعه حفظ کنند که هرگونه تنازع و اختلاف باعث ضعف داخلی و امیدواری دشمنان خارجی می‌شود

امر ملی جنگ، صحنه رقابت‌های سیاسی و انتخاباتی نیست

وی با بیان اینکه فعالان سیاسی و رسانه ای از همه طیف ها نیز باید توجه داشته باشند که امر ملی جنگ، صحنه رقابت‌های سیاسی و انتخاباتی نیست، تصریح کرد: اتحاد مقدس اسم رمز پیروزی نهایی بر دشمن غدار است و برای مقابله با دشمن نیاز به هسته سخت ۹۰میلیونی داریم. باید به روزهای جنگ ۴۰روزه برگردیم که مردم یکپارچه با سلایق مختلف سیاسی و تفاوتهای اجتماعی پای‌کار ایران اسلامی بودند.قالیباف تاکید کرد: بنده گلایه‌های اقتصادی مردم را به حق می‌دانم و برای همه انتقادهای سیاسی و اجتماعی آنها احترام قائلم ولی این ایام زمانی است که باید شبهای پرشور میادین بار دیگر برای دشمن خودنمایی کند. تریبون داران و صحنه گردانان نیز باید امر رهبری مبنی بر صیانت از وحدت، و پرهیز از تفرقه و تنازع و اختلافات سیاسی و تفاوت های اجتماعی را از اصولی ترین محورهای عمل خود قرار دهند تا باعث طرد مردم با سلیقه های دیگر نشوند. خیابان، محل میتینگ های انتخاباتی نیست بلکه میدان‌های اتحاد مقدسیست که باید هسته سخت ۹۰میلیونی را در خود جای دهد.رئیس قوه مقننه با تاکید بر اینکه در توطئه جدید دشمن، جنگ شناختی کلیدی‌ترین نقش را بازی میکند و نقش رسانه ملی بیش از هر زمان دیگر است که متاسفانه تاکنون موفقیت های لازم را دراین زمینه نداشته‌است، یادآور شد: تبیین ناکارآمدی‌های ساختاری، رویکردی و عملکردی صداوسیما فرصتی مبسوط می‌طلبد اما در این مجال می‌توان بر این نکته تاکید کرد که رسانه ملی‌باید به‌کانون انسجام بخشی و امیدآفرینی برای ۹۰ میلیون ایرانی وطن‌دوست با سلیقه های مختلف سیاسی و تفاوت‌های اجتماعی تبدیل شود

افزایش قیمت طلا معکوس شد

قیمت طلا در معاملات روز سه‌شنبه بازار جهانی، تحت تاثیر افزایش بازده اوراق خزانه آمریکا و صعود قیمت نفت، کاهش یافت.

قیمت هر اونس طلا برای تحویل فوری، با ۰.۵ درصد کاهش، به ۴۳۹۱ دلار و ۱۴ سنت رسید. قیمت هر اونس طلا در بازار معاملات آتی آمریکا برای تحویل در ماه دسامبر با ۰.۶ درصد کاهش، به ۴۴۴۶ دلار و ۷۰ سنت رسید.

طلا در معاملات روز دوشنبه با یک درصد افزایش قیمت بسته شده بود.

بازده اوراق خزانه ۱۰ ساله آمریکا افزایش یافت و هزینه فرصت نگهداری این فلز ارزشمند را افزایش داد.

همچنین قیمت نفت در معاملات روز جاری اندکی افزایش یافت. افزایش قیمت انرژی معمولا موجب تشدید نگرانی‌های تورمی و تقویت انتظارات برای افزایش نرخ بهره توسط فدرال رزرو آمریکا می‌شود. در حالی که طلا معمولا به عنوان یک پوشش ریسک در برابر تورم دیده می‌شود، نرخ‌های بهره بالا، جذابیت آن به عنوان یک دارایی بدون بازده را کاهش می‌دهد.

با این حال، در پی کاهش غیرمنتظره آمار اشتغال بخش غیرکشاورزی آمریکا در ژوئیه، تورم پایین‌تر از حد انتظار قیمت مصرف‌کننده و آمار ضعیف‌تر خرده‌فروشی، پیش‌بینی بازار برای افزایش یک‌چهارم درصدی نرخ بهره در سپتامبر تغییر کرد و احتمال ثابت ماندن نرخ بهره به حدود ۶۵ درصد رسید.

بر اساس گزارش رویترز، سرمایه‌گذاران همچنین در انتظار انتشار صورتجلسه آخرین نشست ژوئیه فدرال رزرو آمریکا در روز چهارشنبه هستند تا سرنخ‌های بیشتری درباره مسیر سیاست پولی آینده بانک مرکزی آمریکا به دست آورند.

وانگ تائو، تحلیلگر فنی رویترز، گفت: قیمت طلا ممکن است سطح حمایتی ۴۳۸۱ دلار را بیازماید و شکستن این سطح به سمت پایین، می‌تواند راه را برای رسیدن به محدوده قیمت ۴۳۲۰ تا ۴۳۵۱ دلار هموار کند.

در بازار سایر فلزات ارزشمند، بهای هر اونس نقره با یک درصد کاهش، به ۶۵ دلار و ۱۱ سنت رسید. بهای هر اونس پلاتین با ۱.۲ درصد کاهش، به ۱۷۴۸ دلار و ۵۶ سنت رسید و هر اونس پالادیوم با ۱.۲ درصد کاهش، ۱۳۱۷ دلار و یک سنت معامله شد. در حال حاضر بازار طلا به خاطر جنگ های و درگیری های خلیج فارس دستخوش تغییرات لحظه ای شده است .

بیت‌کوین برای نوسان ۳۰ درصدی آماده می‌شود

شرکت «فاند استرات گلوبال ادوایزرز» (Fundstrat Global Advisors) که به پیش‌بینی‌های صعودی درباره بیت‌کوین شهرت دارد، اعلام کرد این رمزارز در آستانه نوسان‌های قیمتی ۳۰ درصدی یا بیشتر قرار گرفته؛ الگویی که در سال‌های گذشته نیز بخش مهمی از معاملات بیت‌کوین را شکل داده است.

تام لی، یکی از بنیان‌گذاران شرکت «فاند استرات»، هدف بلندمدت قیمت بیت‌کوین را برای ۲۰۲۶ در محدوده ۲۰۰ تا ۲۵۰ هزار دلار تعیین کرده است. این هدف نشان‌دهنده افزایش قابل‌توجه قیمت نسبت به محدوده‌ای است که این شرکت در اوایل ۲۰۲۶ برای بیت‌کوین در نظر گرفته بود که تقریبا بین ۵۸ هزار و ۲۰۰ تا ۷۴ هزار دلار قرار داشت.

شان فارل، رئیس بخش راهبرد دارایی‌های دیجیتال «فاند استرات»، چشم‌انداز کوتاه‌مدت متفاوتی ارائه کرده است. پیش‌بینی وی شامل احتمال عقب‌نشینی قیمت بیت‌کوین به محدوده ۶۰ تا ۶۵ هزار دلار در دوره‌ای از تثبیت بازار است.

فرضیه کلی «فاند استرات» بر ویژگی شناخته شده در تاریخ معاملات بیت‌کوین استوار است که بخش عمده‌ای از بازده سالانه این رمزارز معمولا تنها در ۱۰ روز معاملاتی رقم می‌خورد. بنابراین، سرمایه‌گذارانی که این روزها را از دست می‌دهند، ممکن است بخش قابل‌توجهی از سود سالانه بازار را از دست بدهند.

لی همچنین گفته است بیت‌کوین ممکن است در حال فاصله گرفتن از چرخه سنتی چهار ساله هاوینگ باشد.

نوسان ۳۰ درصدی در هر جهت، تغییر کوچکی محسوب نمی‌شود. برای بیت‌کوین با قیمت ۷۰ هزار دلار، چنین حرکتی معادل ۲۱ هزار دلار تغییر قیمت است؛ رقمی که می‌تواند موقعیت معاملاتی اهرمی را از بین ببرد یا بر اساس جهت معامله، سود بسیار بزرگی ایجاد کند.

«فاند استرات» از زمانی که تام لی سال‌ها پیش پیش‌بینی‌های عمومی خود درباره بیت‌کوین را آغاز کرد، به یکی از شناخته‌شده‌ترین صداهای نهادی در حوزه پژوهش رمزارزها تبدیل شده است. هدف‌گذاری ۲۰۰ تا ۲۵۰ هزار دلاری بیت‌کوین برای ۲۰۲۶ آن‌قدر بلندپروازانه است که در پایان این سال می‌توان عملکرد آن را به‌روشنی ارزیابی کرد.

طبق گزارش پایگاه خبری کریپتو بریفینگ، ترکیب سناریوی کوتاه‌مدت فارل درباره تثبیت قیمت در محدوده ۶۰ تا ۶۵ هزار دلار با هدف بلندمدت لی نشان می‌دهد «فاند استرات» احتمالا قیمت‌های فعلی را بیشتر فرصت انباشت تا مرحله توزیع و فروش می‌داند.

روزنامه مرز اقتصاد ۴
چهارشنبه ۲۸ مردادماه ۱۴۰۵ • شماره ۹۷۷
www.marzeghtesad.ir

وضعیت ذخایر کالاهای استراتژیک از زمان جنگ افزایشی است

بیتا حسن پور – در حوزه امنیت غذایی هیچ مشکلی وجود ندارد و ذخایر استراتژیک کشور نیز از زمان شروع جنگ نه تنها کم نشده بلکه روند افزایشی داشته است.

غلامرضا نوری قزلجه، در جلسه علنی امروز سه‌شنبه (۲۷ مرداد ماه) مجلس شورای اسلامی که به صورت مجازی تشکیل شد، در پاسخ به سوال عباس بیگدلی نماینده مردم تاکستان در مجلس، ضمن ارائه گزارش مختصری از وضعیت تولید و تأمین امنیت غذایی در ۱۴ و نیم ماه گذشته در کشور، گفت: در این مدت کشور در حوزه امنیت غذایی با چالش‌های مهمی مواجه شد، دو جنگ پیچیده، دو دوره محاصره دریایی و فعال شدن مکانیزم ماشه از جمله این موارد بود.

وزیر جهاد کشاورزی افزود: قرار گرفتن در وضعیت نه جنگ و نه صلح، خشکسالی که در چند دهه اخیر بی سابقه بود و همچنین اصلاح اقتصادی در حوزه ارز از موارد دیگری بود که در طول ۱۴ ماه گذشته به عنوان یک چالش اساسی برای امنیت غذایی تلقی می‌شود. هر کدام از این موارد می‌توانست امنیت غذایی را دچار مشکل جدی کند. اما با هدایت و رهبری رهبر شهید انقلاب و همچنین رهبر معظم انقلاب اسلامی و با تعامل خوب و بی‌نظیری که بین قوا شکل گرفت، امروز شاهد هستیم که در بحث امنیت غذایی مشکل خاصی وجود ندارد.

نوری قزلجه با اشاره به آرامش در بازار و تنظیم بازار که در کشور وجود دارد، تصریح کرد: در حالی که در سایر کشورها شاهد غارت فروشگاه‌ها در چنین شرایطی بودیم. اما مدیریت دولت و حضور مردم در صحنه و این تاب آوری و دوام اقتصادی دشمنان ملت ایران را به حیرت واداشته است و امروز ما هیچ کمبودی در بازار نداریم.

در حوزه امنیت غذایی هیچ مشکلی وجود ندارد

وی با بیان اینکه به دلیل وجود این تعاملات شکل گرفته، شاهد مدیریت بازار و تامین امنیت غذایی کشور هستیم، تصریح کرد: صراحتاً اعلام می‌کنم که در حوزه امنیت غذایی هیچ مشکلی وجود ندارد. ذخایر استراتژیک کشور نیز از زمان شروع جنگ نه تنها کم نشده بلکه روند افزایشی داشته است.

وزیر جهاد کشاورزی در ادامه با اشاره به افزایش قیمت تمام شده برخی از محصولات بیان کرد: با تدبیر و تعامل خوبی که بین قوا شکل گرفته است در تلاش هستیم تا قدرت خرید مردم را بالا ببریم.

نوری قزلجه درباره آمار و ارقام موجود در شماره گذاری دام‌ها عنوان کرد: یکی از وعده‌هایی که بنده در آغاز به کار خود به مجلس دادم، به روز رسانی آمار و اطلاعات و دسترسی به آمار دقیق بود و از همان ابتدا به دنبال به روز رسانی و تکمیل سامانه‌ها در وزارت جهاد کشاورزی بودیم.

سامانه‌های متعددی در وزارت جهاد کشاورزی تکمیل یا تاسیس شده است

وی افزود: برای این کار سامانه‌های متعددی از جمله سامانه جامع هویت دام کشور، سامانه جامع شناسایی و ردیابی دام و فرآورده‌های خام دامی، سامانه جامع صندوق بیمه کشاورزی، سامانه بازارگاه نهاده‌های دامی، سامانه پنجره واحد خدمات کشاورزی، سامانه جامع پهنه‌بندی مدیریت داده‌های کشاورزی در وزارت جهاد کشاورزی تکمیل یا تاسیس شده است که در ماه های گذشته مورد بازدید اغلب کمیسیون های مجلس قرار گرفته است.

وزیر جهاد کشاورزی گفت: در نتیجه در بحث شماره‌گذاری دام‌ها که پایه اصلی این سوال است، عملکرد به این صورت است که در بحث گاو اعم از اصیل، دورگ و بومی ۹ میلیون و ۵۷۸ هزار رأس، در بحث گاومیش ۲۸۲ هزار رأس، در بحث شتر ۱۶۶ هزار نفر، در بحث گوسفند ۶۹ میلیون رأس، در بحث بز ۱۶ میلیون و ۸۲۸ هزار رأس و در بحث اسب و استر ۲۶ هزار و ۶۲۶ رأس و در مجموع قریب به یکصد میلیون رأس از دام‌ها شماره گذاری شده است.

نوری قزلجه خاطرنشان کرد: رسیدن به یک نقطه حدود ۷۰ درصدی در این حوزه را می‌توانیم عملیات صد درصدی تلقی کنیم، زیرا در یک روز دهها هزار رأس بز و بزغاله و گوساله در کشور متولد می‌شوند و همینطور دهها هزار رأس هم به کشتار می روند، لذا تغییر و تحولات از نظر عددی بسیار بالا است؛ بنابراین باید یک درصدی برای این کار در نظر بگیریم که در حال حاضر به نظر میرسد به درصد مطلوبی نزدیک شدیم، اما جا برای پیشرفت وجود دارد.

تقویت قدرت نرم و امنیت مردم‌پایه رسالت اصلی نیروهای مسلح است

معاون سیاسی و امنیتی استاندار ایلام، قدرت ایمان و شهادت‌طلبی را نقطه کور نظام‌های سلطه‌گر دانست و گفت که تقویت قدرت نرم و امنیت مردم‌پایه جزو ماموریت‌های اصلی نیروهای مسلح جمهوری اسلامی ایران به شمار می‌رود.تاج‌الدین صالحیان در آیین تکریم و معارفه مدیران سازمان قضایی نیروهای مسلح استان ایلام بر نقش بی‌بدیل قدرت نرم و ایمان در تمایز نیروهای مسلح ایران با دیگر ارتش‌ها تاکید کرد.

وی اظهار کرد: نیروهای مسلح در همه کشورهای جهان جایگاه بلند و مهمی برای تضمین امنیت دارند، اما قدرت ایمان، ویژگی متمایز کننده نیروهای مسلح جمهوری اسلامی ایران به شمار می‌رود.

صالحیان افزود: در پیوندهای بین‌المللی، بالاترین سود ملی حفظ جان انسان‌ها است و ارتش‌های جهان می‌کوشند در نبردها کشته ندهند.

معاون استاندار ایلام گفت که در نظام جمهوری اسلامی، ایمان نیروهای ما سبب می‌شود تا شهادت در راه خدا به عنوان بالاترین و والاترین ارزش در نظر گرفته شود و این نگاه باورمندانه، نقطه کوری برای کشورهای سلطه‌گر است

صالحیان یادآور شد: دشمنان هیچ‌گاه نتوانسته‌اند این ویژگی معنوی را درک کنند، همان‌گونه که رهبر شهید امت بیان کردند، همین سرچشمه ایمان، مرز تفاوت ما با ارتش‌های دیگر است.

وی در ادامه با واکاوی و تشریح درهم تنیدگی مفهوم‌های امنیتی، بیان کرد که در دوره کنونی تنها قدرت سخت و نیروی فیزیکی برای دفاع و بازدارندگی پاسخگو نیست.معاون سیاسی و امنیتی استاندار ایلام تاکید کرد: ما امروز بیش از پیش به قدرت نرم و تامین امنیت در عرصه‌های سیاسی، اقتصادی، اجتماعی و روانی نیاز داریم و نیروهای مسلح ایران در این عرصه نیز پیشگام هستند.

طرح تحول کشاورزی در ۳۴ هزار و ۵۰۰ هکتار مزارع

مدیر آب و خاک و امور فنی و مهندسی سازمان جهاد کشاورزی استان بوشهر گفت: طرح تحول کشاورزی در سطح ۳۴ هزار و ۵۰۰ هکتار از اراضی زراعی و باغی این استان به اجرادرآمده است.

مهدی اعتمادی در جمع خبرنگاران با اشاره به اجرای طرح تحول کشاورزی در سطح ۳۴ هزار و ۵۰۰ هکتار از اراضی زراعی و باغی استان بوشهر تصریح کرد: بخش قابل توجهی از فاز نخست این طرح با مطالعات روی ۱۸ هزار و ۵۰۰ هکتار از اراضی شهرستان دشتستان، شامل حدود ۱۰ هزار و ۱۰۰ هکتار از نخیلات بخش‌های سعدآباد، آبپخش و کلل و حدود ۸ هزار و ۵۰۰ هکتار اراضی زراعی بخش شبانکاره در دستور کار قرار گرفته است.

وی با اشاره به پیشرفت عملیات در بخش سعدآباد گفت: تاکنون شبکه سه در سطح یکهزار و ۹۶۰ هکتار و سامانه نوین آبیاری در حدود ۷۰۰ هکتار از نخیلات این بخش اجرا شده‌است و طبق برنامه‌ریزی صورت‌گرفته، انتظار می‌رود تا سال‌های ۱۴۰۵ و ۱۴۰۶ کل سطح ۲ هزار و ۴۰۰ هکتاری نخیلات این بخش تحت پوشش آبیاری تحت فشار قرار گیرد.

مدیر آب و خاک جهاد کشاورزی بوشهر درباره چالش‌های موجود در آبپخش و کلل بیان کرد: در بخش آبپخش حدود ۴ هزار هکتار شبکه سه اجرا شده، اما حدود ۳ هزار و ۷۰۰ هکتار از نخیلات این منطقه و کلل همچنان شبکه اجرایی ندارند و امکان بهره‌برداری از سامانه نوین آبیاری در آنها فراهم نیست.

اعتمادی تأکید کرد: مانع اصلی در این بخش، تکمیل نشدن شبکه‌های یک و دو انتقال آب است که بر اساس تفاهم‌نامه چهارجانبه سال ۱۳۹۶ میان وزارت نیرو، وزارت جهاد کشاورزی، سازمان برنامه و بودجه و استانداری بوشهر پیش‌بینی شده بود، اما به دلیل تأمین نشدن اعتبارات لازم، نیمه‌تمام باقی مانده‌است.

وی گفت: در پی طرح مطالب و پرسش‌هایی پیرامون وضعیت مدیریت و توزیع آب نخیلات شهرستان دشتستان و بخش آبپخش، ضمن قدردانی از دغدغه‌مندی کشاورزان و رسانه‌ها، بر ضرورت تفکیک وظایف دستگاه‌های اجرایی برای پاسخگویی به مطالبات بهره‌برداران تأکید کرد.

اعتمادی با بیان اینکه موضوع آب کشاورزی، بویژه در شرایط کنونی تغییرات اقلیمی، مساله‌ای چندوجهی است، ادامه داد: تأمین، تخصیص، مدیریت منابع و تأسیسات اصلی آب و نحوه تحویل آن در شبکه‌های اصلی، تابع قوانین و ضوابط بخش آب و در حوزه مسئولیت دستگاه‌های ذی‌ربط است؛ در مقابل، سازمان جهاد کشاورزی وظایف مشخصی در توسعه و اصلاح شبکه‌های داخل مزرعه، اجرای سامانه‌های نوین آبیاری، افزایش بهره‌وری آب و اصلاح الگوی کشت بر عهده دارد.

مدیر آب و خاک و امور فنی مهندسی سازمان جهاد کشاورزی استان بوشهر با اشاره به ظرفیت کارگروه ماده ۱۱ برای هماهنگی بین‌بخشی، افزود: مصوبات این کارگروه باید توسط دستگاه‌های مسئول در حوزه مربوطه اجرا و نتایج آن برای بهره‌برداران شفاف‌سازی شود که در این ارتباط پیشنهاد می‌شود جزئیات مربوط به میزان آب قابل تخصیص، برنامه توزیع و سهم هر بخش به‌صورت شفاف در اختیار نمایندگان بهره‌برداران قرار گیرد تا ابهامات موجود برطرف شود.

وی با تأکید بر اینکه راهکار نجات نخیلات، فقط افزایش حجم آب تخصیصی نیست، بیان کرد: استراتژی اصلی باید مبتنی بر اجرای همزمان سه محور «تأمین و توزیع منظم آب»، «کاهش تلفات در شبکه» و «افزایش بهره‌وری آب در مزرعه» باشد؛ زیرا بدون تکمیل شبکه‌های اصلی انتقال، اجرای سامانه‌های نوین آبیاری با محدودیت جدی مواجه خواهد بود.

نارنگی مازندران در تیررس مگس مدیترانه‌ای

معاون بهبود تولیدات گیاهی سازمان جهاد کشاورزی مازندران با اشاره به افزایش جمعیت مگس مدیترانه ای، گفت: باغداران برای جلوگیری از خسارت به محصولات، به‌ویژه نارنگی پیش‌رس، بلافاصله اقدام به محلول‌پاشی کنند.

هادی باقری در نشست شورای کشاورزی مازندران در ساری، با هشدار در مورد وضعیت آفت مگس میوه اظهار کرد: میزان افت مگس میوه به مرحله‌ای رسیده است که باغداران حتماً باید به عملیات کاور اسپری اقدام کنند.

وی با تأکید بر اینکه باغداران باید مبارزه با این آفت را در دستور کار جدی قرار دهند، از پیش‌بینی سال تولیدی مناسب برای مرکبات در استان خبر داد و اعلام کرد: انتظار می‌رود دست‌کم سه میلیون تن انواع مرکبات در استان تولید شود.

معاون بهبود تولیدات گیاهی مازندران خاطرنشان کرد: با توجه به اینکه در این فصل از سال، مگس میوه میزبان‌های مختلفی از جمله گلابی، سیب، انجیر و سایر محصولات را دارد، بحث مبارزه باید جدی گرفته شود؛ در غیر این صورت، محصول نارنگی پیش‌رس در معرض خطر جدی قرار خواهد گرفت. باقری مجدداً بر ضرورت اهتمام جدی به مبارزات شیمیایی تأکید کرد.همچنین اداره حفظ نباتات سازمان جهاد کشاورزی مازندران هم در اطلاعیه‌ای با اشاره به رصد وضعیت باغ‌های استان و گزارش‌های دریافتی از ایستگاه‌های پیش‌آگاهی مبنی بر افزایش فعالیت مگس میوه مدیترانه‌ای، بر ضرورت اقدامات پیشگیرانه برای حفاظت از میوه‌ها به‌ویژه نارنگی‌های پیش‌رس تأکید کرد.جهاد کشاورزی مازندران با دعوت از باغداران برای پیوستن به این پویش محافظتی، اعلام کرد که با مدیریت به‌موقع جمعیت آفت، نه تنها از خسارت‌های احتمالی جلوگیری خواهد شد، بلکه زمینه برای افزایش کیفیت محصول نهایی و ارتقاء اعتبارمرکبات استان در بازارهای هدف فراهم می‌شود.

بر این اساس چند توصیه فنی ارائه می‌شود:

۱- تسریع در برداشت میوه‌های رسیده نظیر انجیر، گلابی، سیب و سایر میزبان‌های آفت، به‌منظور قطع زنجیره میزبانی و کاهش جمعیت مگس میوه مدیترانه‌ای، بسیار مؤثر خواهد بود.

۲-نصب تله‌های جلب‌کننده حاوی مایع سراتراپ، سراتینکس یا سراتل، به تعداد حداقل ۵۰ تا ۷۰ عدد در هر هکتار باغ مرکبات، با اولویت نصب در باغ‌های نارنگی پیش‌رس، به‌منظور شکار انبوه آفت توصیه می‌شود. همچنین، در صورت وجود تک درختان میزبان حساس مانند انجیر، گلابی، سیب، خرمالو و سایر میزبان‌ها در حاشیه باغ‌های مرکبات، تأکید می‌شود ۲ تا ۳ تله بر روی هر درخت نصب شود.

۳-انجام طعمه‌پاشی با استفاده از پروتئین هیدرولیزات به میزان ۳ تا ۵ لیتر به‌همراه ۲۰۰ سی‌سی حشره‌کش مالاتیون در ۱۰۰ لیتر آب و با استفاده از سمپاش پشتی ۲۰ لیتری، به‌صورت یک ردیف در میان و مطابق دستورالعمل فنی، در صورت مشاهده شکار روزانه ۲ تا ۳ حشره کامل در تله‌های نصب‌شده در باغ، توصیه و تأکید می‌شود.

۴- در صورت شکار روزانه بیش از ۳ عدد مگس در هر تله جلب‌کننده نصب‌شده در باغ، انجام کاور اسپری (مه‌پاشی) با سموم توصیه‌شده، از جمله مالاتیون یا دیپترکس (تری‌کلروفن)، با دُز توصیه‌شده، الزامی است.

۵-رعایت بهداشت کف باغ، شامل حذف و از بین بردن علف‌های هرز داخل و حاشیه باغ، جمع‌آوری و دفن تمامی میوه‌های ریخته‌شده پای درختان در عمق حداقل ۵۰ سانتی‌متری خاک، نقش بسیار مؤثری در کاهش آلودگی و جمعیت آفت دارد. باغداران و بهره‌برداران محترم برای کسب اطلاعات بیشتر و دریافت راهنمایی‌های فنی، به کارشناسان حفظ نباتات مستقر در مراکز خدمات کشاورزی، مدیریت‌های جهاد کشاورزی شهرستان‌ها و کلینیک‌های گیاه‌پزشکی منطقه مراجعه کنند.

صیادان از هرگونه صید محاصره‌ای خودداری کنند

فرمانده یگان حفاظت منابع آبزیان شیلات استان بوشهر گفت: به همه صیادان و بهره‌برداران هشدار داده می‌شود از هرگونه استفاده از روش صید محاصره ای خودداری کنند.

سرهنگ دوم محسن منفردیان روز سه شنبه در جمع خبرنگاران اعلام کرد: منابع آبزیان از سرمایه‌های ملی و متعلق به عموم مردم است و صیانت از آن، علاوه بر حفظ محیط زیست دریایی، برای استمرار فعالیت و تأمین معیشت صیادان قانونمند استان بوشهر ضرورت دارد.

وی اضافه کرد: صید محاصره ای، به دلیل ماهیت این روش و نحوه محاصره و جمع‌آوری آبزیان، فاقد امکان انتخاب دقیق گونه و اندازه ماهی در هنگام صید بوده و در صورت استفاده خارج از محدوده و شرایط مجاز، می‌تواند موجب صید هزمان ماهیان نابالغ، مولد و گونه‌های غیرهدف و در نتیجه کاهش توان بازسازی طبیعی ذخایر شود.

فرمانده یگان حفاظت منابع آبزیان شیلات استان بوشهر بیان کرد: تداوم و گسترش این شیوه، بویژه در مناطقی که ذخایر آبزیان تحت فشار صیادی قرار دارند، ضمن برهم زدن تعادل ذخایر، در نهایت به کاهش صید و تضییع حقوق صیادان مجاز و تهدید معیشت آنان منجر خواهد شد

وی افزود: گزارش‌های موجود از افزایش استفاده غیرمجاز از این روش، بویژه در مناطق جنوبی استان بوشهر و تلاش برای گسترش آن به مناطق شمالی‌تر، ضرورت برخورد جدی و پیشگیرانه با این روند را دوچندان کرده‌است.

منفردیان ادامه داد: به همه صیادان و بهره‌برداران هشدار داده می‌شود از هرگونه استفاده از روش صید محاصره ای بطور اکید خودداری کنند زیرا با متخلفان بدون اغماض و برابر مقررات برخورد خواهد شد و شناور، ادوات و آبزیان حاصل از صید غیرمجاز حسب مقررات، توقیف و متخلفان برای رسیدگی قضایی به مراجع ذی‌صلاح معرفی خواهند شد.

وی گفت: هیچ‌گونه سابقه استفاده از این روش، عرف محلی یا رواج تخلف در میان برخی صیادان، مجوزی برای ادامه فعالیت غیرمجاز محسوب نمی‌شود و گسترش تخلف نیز مانع اعمال قانون نخواهد بود.

فرمانده یگان حفاظت منابع آبزیان شیلات استان بوشهر گفت: با قدردانی از دستگاه‌های مرتبط با موضوع، از صیادان قانونمند و حامیان و دوستداران محیط زیست دریایی درخواست همکاری برای برخورد قاطع با صید به روش غیرمجاز و مطلق ممنوعه محاصره‌ای دارد و این یگان برای دریافت اخبار و اطلاعات مرتبط با تخلف‌های صیادی با محوریت صید به این روش اماده است.

ذخیره سد زاینده رود نسبت به میانگین بلند مدت ۵۶ درصد کمتر است

معاون حفاظت و بهره برداری شرکت آب منطقه‌ای اصفهان اعلام کرد: اکنون بالغ بر ۳۵۴ میلیون متر مکعب آب در مخزن سد زاینده رود ذخیره شده که نسبت به میانگین بلند مدت ۵۶ درصد کمتر است.

روابط عمومی شرکت آب منطقه‌ای اصفهان روز سه شنبه به نقل از خلیل دادخواه افزود: از دهم خرداد، چهار مرحله جاری سازی آب در نواحی خشک زاینده رود در بازه‌ای ۹۰ روزه و با هدف توزیع آب کشاورزی انجام شد.

وی که در شصت و نهمین جلسه کارگروه سازگاری با کم آبی استان سخن می‌گفت، اضافه کرد: بر اساس جدول مصارف و منابع آب لازم است در پایان شهریور سال جاری ۲۳۶ میلیون مترمکعب در سد زاینده رود ذخیره آب باقی بماند که با توجه به این موارد برای توزیع آب کشاورزی تا سقف حداکثر ۵۸ میلیون متر مکعب آب در دسترس وجود دارد.

معاون حفاظت و بهره برداری شرکت آب منطقه‌ای اصفهان با اشاره به ورود ۱۱ متر مکعب آب بر ثانیه به سد زاینده رود گفت: خروجی آب از این سد در حال حاضر ۸۴ متر مکعب بر ثانیه است.

دادخواه با اشاره به احجام رها سازی شده در مجموعه ورودی شبکه های آبیاری بیان کرد: تا کنون از سد چم آسمان ۳۸۵ میلیون متر مکعب آب رهاسازی شده که ۳۷۷ میلیون متر مکعب آن به طور خالص سهم کشاورزی بوده است.

همچنین مدیرکل مدیریت بحران استانداری اصفهان در این نشست با اشاره به شرایط موجود از تلاش های شبانه روزی همه ارگان ها، صنف کشاورزی، مدیران و مسوولان تقدیر کرد و اظهار داشت: آب مستمر برای کشت کشاورزان حفظ شود تا زحمت ها و تلاش ها به نتیجه برسد.

منصور شیشه فروش بر مدیریت دقیق منابع آبی تأکید و تصریح کرد: تا ۱۵ شهریور ماه آب زاینده رود برای نگهداشت کشت کشاورزان ادامه یابد. سد زاینده رود به‌عنوان یکی از اصلی‌ترین سدهای مرکز کشور و تأمین‌کننده آب آشامیدنی، محیط زیست، کشاورزی و صنعت در منطقه مرکزی ایران است این سد قوسی شکل که سال ۱۳۴۹ به بهره‌برداری رسید در ۱۱۰ کیلومتری غرب اصفهان در شهرستان چادگان قرار دارد.

مدیرعامل شرکت گاز مازندران بر آمادگی کامل حوزه بهره‌برداری برای عبور از زمستان تأکید کرد

مدیرعامل شرکت گاز استان مازندران با حضور در حوزه مدیریت بهره‌برداری، روند اقدامات انجام‌شده و برنامه‌های پیش‌بینی‌شده برای آمادگی زمستانی را بررسی و بر ضرورت ارتقای آمادگی عملیاتی برای تأمین پایدار و ایمن گاز مشترکان تأکید کرد.

هژبر جوادی در این بازدید با بررسی آخرین وضعیت شبکه، تأسیسات و تجهیزات عملیاتی، اظهار کرد: آمادگی برای فصل سرد سال باید پیش از آغاز زمستان و با شناسایی و رفع نقاط آسیب‌پذیر شبکه انجام شود.

وی پایش مستمر تأسیسات، آمادگی نیروهای امدادی و عملیاتی، تأمین تجهیزات مورد نیاز و پیش‌بینی سناریوهای مختلف افزایش مصرف را از الزامات مهم عبور موفق از زمستان دانست.

مدیرعامل شرکت گاز مازندران با تأکید بر اهمیت استمرار جریان گاز، گفت: تمامی واحدهای عملیاتی باید با برنامه‌ریزی دقیق و هماهنگی کامل، آمادگی لازم برای مواجهه با شرایط خاص و تأمین گاز مطمئن و ایمن مشترکان استان را داشته باشند

روابط عمومی شرکت گاز مازندران

افزایش ۲۰ درصدی روند خرید تضمینی گندم در استان مرکزی

مدیرکل غله و خدمات بازرگانی استان مرکزی گفت: خرید تضمینی گندم همچنان در حال انجام است و تاکنون نسبت به مدت مشابه سال قبل ۲۰ درصد افزایش داشته است.

غلامرضا ملکی، افزود: مجموع گندم خریداری شده استان مرکزی تا کنون ۱۹۵ هزار تن است و فرآیند خرید تا پایان شهریورماه ادامه دارد و پیش‌بینی می‌شود افزایش میزان خرید گندم نسبت به سال قبل تا اتمام تحویل گندم به سیلوها تثبیت شود.

وی تصریح کرد: تاکنون ۱۸ هزار و ۵۰۰ کشاورز در استان مرکزی در ۴۲ هزار محموله گندم خود را به مراکز خرید تحویل داده‌اند و کیفیت گندم خریداری شده در سال جاری مطلوب‌تر از سال گذشته است که این موضوع اهمیت ویژه دارد و می‌توان آرد باکیفیت‌تری نیز تولید کرد.

مدیرکل غله و خدمات بازرگانی استان مرکزی اظهار کرد: روزهای اخیر پرداخت مطالبات گندم‌کاران با شتاب بیشتری انجام می‌شود و از تاریخ ۱۹ مردادماه، بخش قابل توجهی از مطالبات کشاورزان پرداخت شده است.

ملکی خاطرنشان کرد: اکنون از ۳۱ مرکز فعال تحویل گندم کشاورزان استان مرکزی ۲۵ مرکز فعال است و در برخی نقاط از جمله شهرستان زرندیه برداشت گندم به اتمام رسیده است.

۶۷۰ هزار هکتار اراضی باغی و کشاورزی در استان مرکزی وجود دارد و یک و ۲ دهم درصد تولیدات کشاورزی مازاد بر نیاز استان به سایر مناطق ارسال می‌شود.

سامانه بومی هوشمند آبیاری، گام خوزستان برای مقابله با کم‌آبی

رییس سازمان جهاد کشاورزی خوزستان از طراحی و توسعه سامانه بومی هوشمند مدیریت آبیاری در استان خبر داد و گفت: این فناوری دانش‌بنیان با پایش برخط رطوبت و دمای خاک، امکان تعیین دقیق زمان و میزان آبیاری را فراهم کرده و گامی برای کاهش هدررفت آب و افزایش بهره‌وری منابع در بخش کشاورزی است.

جواد سلطانی کاظمی اظهار کرد: این سیستم که حاصل تلاش یک شرکت دانش‌بنیان در دزفول، پشتیبانی سازمان اتکا و همکاری جهاد کشاورزی و مرکز رشد صفی آباد این شهرستان است، با پایش دقیق رطوبت خاک، منجر به کاهش چشمگیر هدررفت منابع آب می‌شود.وی با اشاره سامانه هوشمندگفت: به‌کارگیری فناوری نوین در مدیریت منابع آب و طراحی و توسعه سامانه‌ی هوشمند نقش موثری در مدیریت آبیاری استان خوزستان خواهد داشت.رییس سازمان جهاد کشاورزی با تاکید بر بومی بودن این دستاورد اظهار داشت: نرم‌افزار و سخت‌افزار این سامانه با دستان توانمند شرکت دانش‌بنیان دزفول و با همکاری مدیریت جهاد کشاورزی دزفول طراحی و توسعه یافته است.وی در تشریح قابلیت‌های این سیستم افزود: این سامانه با بهره‌گیری از حسگرهای هوشمند و تحلیل داده‌های برخط، رطوبت و دمای خاک را در عمق‌های مختلف سنجش کرده و زمان و میزان دقیق آبیاری را بر اساس نیاز واقعی گیاه تعیین می‌کند، همچنین با ثبت داده‌ها در بستر ابری، امکان پایش شبانه‌روزی و تحلیل روند رطوبت خاک برای کشاورزان فراهم شده است.سلطانی کاظمی در ادامه تصریح کرد: استفاده از این فناوری بومی در باغ‌ها، مزارع و گلخانه‌ها، علاوه بر جلوگیری از هدررفت منابع، موجب افزایش بهره‌وری آب در بخش کشاورزی می‌شود و قابلیت توسعه و اتصال به سایر شبکه‌های مدیریت هوشمند کشاورزی را داراست.وی تاکید کرد: توسعه چنین فناوری‌های بومی نقش کلیدی در مقابله با بحران کم‌آبی و حرکت به سوی کشاورزی پایدار ایفا می‌کند.

روزنامه مرز اقتصاد
www.marzeghtesad.ir
چهارشنبه ۲۸ مردادماه ۱۴۰۵ • شماره ۹۷۷۵
www.marzeghtesad.ir

آغاز تولید پالایشگاه اول پارس جنوبی

لیلا جلیلوند – سرپرست پالایشگاه اول پارس جنوبی از اجرای موفق تعمیرات اساسی این پالایشگاه در مدت یک هفته خبر داد و گفت: این پالایشگاه برای تولید پایدار در فصل سرد سال آماده شد.

به نقل از شرکت مجتمع گاز پارس جنوبی، اکبر غلامی با اشاره به اجرای تعمیرات اساسی این پالایشگاه از ۱۹ تا ۲۵ تیر، بیان کرد: در این بازه زمانی، با برنامه‌ریزی دقیق و بسیج امکانات و ظرفیت‌های تخصصی، مجموعه‌ای از فعالیت‌های مهم تعمیراتی، پیشگیرانه و عملیاتی با هدف افزایش قابلیت اطمینان تجهیزات، ارتقای آمادگی عملیاتی و تضمین استمرار تولید انجام شد.

وی افزود: در جریان این عملیات، کاتالیست‌های واحدهای مرکاپتان‌زدایی دو ردیف گازی تعویض و کالیبراسیون شیرهای اطمینان واحدهای عملیاتی با هدف افزایش ایمنی و اطمینان از عملکرد درست تجهیزات انجام شد.

سرپرست پالایشگاه اول پارس جنوبی ادامه داد: تعویض جکت لاین واحد گوگردسازی، انجام تعمیرات دوره‌ای و یک‌ساله کمپرسورهای صادرات و پروپان دو ردیف گازی و تعمیرات دوره‌ای دیگ‌های بخار و آب‌شیرین‌کن‌های واحدهای یوتیلیتی از دیگر اقدام‌های مهم در این دوره تعمیرات اساسی بود.

غلامی با اشاره به اهمیت پایداری تأمین انرژی و برق مورد نیاز پالایشگاه گفت: در بخش برق، بازبینی و تعمیرات پیشگیرانه مولدهای تولید برق، تعویض شارژرهای ایستگاه‌های برق و تعویض یوپی‌اس‌های ال‌ای‌آرهای سه و چهار انجام شد و فرایند پی‌پی‌ام تجهیزات برقی و ابزاردقیق در ایستگاه‌های ال‌ای‌آر ردیف‌های گازی با هدف پیشگیری از خرابی و افزایش ضریب اطمینان تجهیزات اجرا شد.

وی همچنین از انجام عملیات رفع نشتی از خطوط کاستیک واحد بودارکننده گاز خبر داد و تصریح کرد: تعمیر و تعویض قطعات معیوب پمپ‌های آمین و گلایکول در این برنامه تعمیراتی انجام شد که نقش مهمی در افزایش آمادگی و قابلیت اطمینان تجهیزات فرایندی دارد.

تکیه بر توان متخصصان داخلی و ظرفیت ساخت داخل

سرپرست پالایشگاه اول با تأکید بر رویکرد مجتمع گاز پارس جنوبی در استفاده حداکثری از ظرفیت‌های داخلی بیان کرد: اجرای این حجم از فعالیت‌های تخصصی در مدت کوتاه، حاصل برنامه‌ریزی منسجم، دانش فنی نیروهای متخصص و استفاده از ظرفیت شرکت‌ها و سازندگان داخلی بوده است.

غلامی افزود: در این تعمیرات اساسی، توان متخصصان داخلی و کالاها و تجهیزات ایرانی مورد توجه ویژه قرار گرفت و تلاش شد با بهره‌گیری از ظرفیت سازندگان و تأمین‌کنندگان داخلی، افزون‌بر کاهش وابستگی به منابع خارجی، زمینه توسعه توانمندی‌های ساخت داخل و استمرار تولید پایدار فراهم شود.

وی با اشاره به فعالیت ۲۰۰ نیروی انسانی متخصص و کارآمد در بازه تعمیرات اساسی گفت: این نیروها با تلاش شبانه‌روزی و رعایت الزام‌های ایمنی، در اجرای موفق برنامه تعمیرات نقش‌آفرینی کردند و مجموعه فعالیت‌ها با هدف بازگرداندن تجهیزات به شرایط مطلوب عملیاتی و افزایش آمادگی پالایشگاه انجام شد.

آمادگی پالایشگاه اول برای فصل سرد سال

سرپرست پالایشگاه اول پارس جنوبی یادآور شد: اجرای این اقدام‌های تعمیراتی و پیشگیرانه، گامی مؤثر در افزایش قابلیت اطمینان تجهیزات، کاهش ریسک توقف‌های ناخواسته و آماده‌سازی پالایشگاه برای ورود به ماه‌های سرد سال است.

غلامی گفت: با انجام موفق تعمیرات اساسی و بازگرداندن تجهیزات و واحدهای عملیاتی به شرایط مطلوب، پالایشگاه اول پارس جنوبی آماده است با حداکثر ظرفیت و اطمینان، در مسیر استمرار تولید، فرآورش و ارسال پایدار گاز طبیعی به شبکه سراسری کشور ایفای نقش کند.

برنامه‌ای برای افزایش قیمت بنزین وجود ندارد

سخنگوی کمیسیون انرژی مجلس با بیان اینکه تاکنون برنامه‌ای برای افزایش قیمت بنزین وجود ندارد، گفت: برنامه دولت درباره بنزین، توسعه روش غیرقیمتی است

رضا سپهوند، سخنگوی کمیسیون انرژی مجلس شورای اسلامی، صبح امروز (سه‌شنبه ۲۷ مردادماه) در نشست خبری با اشاره به ضرورت کاهش مصرف سوخت اظهار کرد: نمی‌توان شرایطی را ادامه داد که مردم همواره نگران باشند. برای مدیریت این وضعیت باید کاهش مصرف سوخت را دنبال کنیم.

وی افزود: برخلاف برخی تصورات، مصرف مردم ایران بالا نیست، بلکه مصرف خودروهای کشور بالاست. در حالی که میانگین مصرف خودرو در اروپا حدود پنج لیتر و در کشورهای اطراف ایران حدود هشت لیتر در ۱۰۰ کیلومتر است، این رقم در ایران به حدود ۱۱ لیتر می‌رسد.

نماینده مردم خرم‌آباد در مجلس شورای اسلامی تصریح کرد: بنابراین بخش مهمی از مشکل به خودروها و موتورسیکلت‌ها بازمی‌گردد. از سوی دیگر، سبد سوخت کشور نیز تنوع کافی ندارد و تمرکز آن عمدتاً بر بنزین است.سپهوند ادامه داد: برای تنوع‌بخشی به سبد سوخت باید از سوخت CNG، LPG و برق در کنار یکدیگر استفاده شود تا هر یک بخشی از نیاز مصرفی کشور را تأمین کنند. همچنین باید خودروهای کم‌مصرف، هیبریدی و برقی تولید و وارد شوند.

بازار افغانستان در انتظار سرمایه ایرانی؛ رقبا جلو افتادند

بازار افغانستان با هدف‌گذاری تجارت ۱۰ میلیارد دلاری، توسعه زیرساخت و افزایش تقاضا برای کالا و فناوری، به فرصتی تازه برای ایران تبدیل شده؛ اما رقبا برای تصاحب این بازار منتظر نمی‌مانند

بازار افغانستان در حالی به یکی از مهم‌ترین مقاصد صادراتی ایران در منطقه تبدیل شده که فاصله میان حجم تجارت فعلی دو کشور و ظرفیت برآوردشده برای توسعه مبادلات، همچنان قابل توجه است. در ماه‌های اخیر، از ظرفیت بیش از ۱۰ میلیارد دلاری تجارت ایران و افغانستان سخن گفته شده؛ ظرفیتی که تحقق آن دیگر صرفاً به افزایش صادرات کالاهای سنتی وابسته نیست و توسعه سرمایه‌گذاری، خدمات فنی و مهندسی، انتقال فناوری، ترانزیت و ایجاد زنجیره‌های تولید مشترک را طلب می‌کند. هم‌زمان، رقبای ایران نیز در حال افزایش حضور خود در بازار افغانستان هستند و همین مسئله زمان ورود و تثبیت حضور شرکت‌های ایرانی را به یک متغیر تعیین‌کننده تبدیل کرده است.

تجارت فعلی کجاست و هدف ۱۰ میلیارد دلاری چه معنایی دارد؟

بر اساس آمار منتشرشده از سوی طرف افغانستانی، حجم تجارت ایران و افغانستان در سال ۱۴۰۳ به ۳ میلیارد و ۳۶۶ میلیون دلار رسید که از این میزان، حدود ۳ میلیارد و ۳۱۱ میلیون دلار سهم واردات افغانستان از ایران و ۵۵ میلیون دلار مربوط به صادرات افغانستان به ایران بوده است. در ادامه این روند، تجارت دو کشور در شش ماه نخست سال ۱۴۰۴ نیز به حدود ۱ میلیارد و ۶۲۶ میلیون دلار رسید؛ رقمی که شامل یک میلیارد و ۶۱۳ میلیون دلار واردات افغانستان از ایران و تنها ۱۳ میلیون دلار صادرات افغانستان به ایران بود.این ارقام نشان می‌دهد اگرچه بازار افغانستان ظرفیت قابل توجهی برای توسعه مبادلات دارد، ساختار تجارت همچنان به‌شدت نامتوازن است و بخش عمده مبادلات در مسیر صادرات ایران به افغانستان قرار دارد؛ موضوعی که در کنار هدف‌گذاری تجارت ۱۰ میلیارد دلاری، ضرورت توسعه صادرات افغانستان به ایران، سرمایه‌گذاری مشترک و ایجاد زنجیره‌های تولید میان دو کشور را پررنگ‌تر می‌کند.با این حال، برای سال ۱۴۰۵ آمار رسمی کامل و تجمیعی تجارت دوجانبه تا پایان تیر یا مرداد منتشر نشده است؛ بنابراین نمی‌توان یک رقم جدید را به‌عنوان «حجم تجارت ۱۴۰۵» اعلام کرد. آنچه در دسترس است، مجموعه‌ای از شاخص‌های جدید از عملکرد مرزها، صادرات، ترانزیت و زیرساخت‌های تجاری است که تصویر دقیق‌تری از مسیر حرکت تجارت دو کشور ارائه می‌دهد.در واقع، مسئله امروز بیش از آنکه نبود تقاضا در افغانستان باشد، به توان ایران برای تبدیل این تقاضا به قرارداد، پروژه و سرمایه‌گذاری مربوط می‌شود. بازار افغانستان در حال حرکت از تقاضای صرف برای کالاهای مصرفی به سمت ماشین‌آلات، تجهیزات، خدمات و فناوری است و همین تغییر می‌تواند ساختار تجارت دو کشور را نیز متحول کند.

دوغارون؛ شریان اصلی تجارت با افغانستان

یکی از روشن‌ترین نشانه‌های ظرفیت موجود، عملکرد مرز دوغارون است. بر اساس گزارش‌های منتشرشده در تیر ۱۴۰۵، حجم تجارت ایران با افغانستان سالانه بیش از ۳ میلیارد دلار برآورد می‌شود و دوغارون به‌عنوان مهم‌ترین گذرگاه تجاری ایران با افغانستان، حدود ۶۰ درصد کالاهای صادراتی ایران به این کشور را عبور می‌دهد.این تمرکز نشان می‌دهد که دوغارون تنها یک مرز تجاری نیست، بلکه بخش مهمی از زنجیره تأمین بازار افغانستان به آن وابسته است. بنابراین اگر قرار باشد تجارت دو کشور به سطوح بالاتر برسد، توسعه ظرفیت این مرز، کاهش توقف کامیون‌ها، تسهیل رویه‌های گمرکی، توسعه انبارها و افزایش خدمات لجستیکی باید هم‌زمان با رشد صادرات دنبال شود.در ماه‌های اخیر نیز بر افزایش چشمگیر صادرات از دوغارون و کاهش زمان توقف کامیون‌ها تأکید شده است؛ موضوعی که نشان می‌دهد بخشی از سیاست توسعه تجارت با افغانستان اکنون به سمت رفع گلوگاه‌های فیزیکی و لجستیکی حرکت کرده است.

بازار افغانستان دیگر فقط کالا نمی‌خواهد

تغییر مهم در بازار افغانستان، افزایش تقاضا برای کالاهای واسطه‌ای، سرمایه‌ای و خدمات تخصصی است. افغانستان برای توسعه تولید و زیرساخت خود به تجهیزات، ماشین‌آلات، مصالح، انرژی، خدمات فنی و مهندسی و فناوری نیاز دارد؛ بنابراین ظرفیت ایران می‌تواند از صادرات محصول نهایی فراتر رود

مصالح ساختمانی، فولاد، سیمان، ماشین‌آلات، قطعات و تجهیزات صنعتی، صنایع غذایی، انرژی‌های تجدیدپذیر و تجهیزات خورشیدی، خدمات فنی و مهندسی و فناوری‌های مرتبط با تولید از جمله حوزه‌هایی هستند که می‌توانند زمینه حضور شرکت‌های ایرانی را فراهم کنندمصالح ساختمانی، فولاد، سیمان، ماشین‌آلات، قطعات و تجهیزات صنعتی، صنایع غذایی، انرژی‌های تجدیدپذیر و تجهیزات خورشیدی، خدمات فنی و مهندسی و فناوری‌های مرتبط با تولید از جمله حوزه‌هایی هستند که می‌توانند زمینه حضور شرکت‌های ایرانی را فراهم کنند.این تغییر برای بخش صنعتی ایران اهمیت ویژه‌ای دارد؛ زیرا صادرات ماشین‌آلات و تجهیزات، ارائه خدمات مهندسی و انتقال فناوری، نسبت به فروش مقطعی کالا می‌تواند رابطه تجاری پایدارتر و ارزش افزوده بیشتری ایجاد کند.

از صادرات کالا تا ساختن بازار

در مدل سنتی، شرکت ایرانی محصول خود را در مرز تحویل می‌دهد و معامله پایان می‌یابد؛ اما بازار افغانستان ظرفیت مدلی متفاوت را دارد. شرکت‌های ایرانی می‌توانند در این کشور علاوه بر صادرات، در ایجاد واحدهای تولیدی، تأمین تجهیزات، آموزش نیروی انسانی، تعمیر و نگهداری و انتقال دانش فنی مشارکت کنند.این موضوع به‌ویژه در بخش‌هایی مانند صنایع تبدیلی، کشاورزی، انرژی و ساخت‌وساز اهمیت دارد. در چنین مدلی، افغانستان تنها «بازار مصرف» نیست، بلکه می‌تواند به محل استقرار بخشی از زنجیره تولید تبدیل شود و شرکت ایرانی نیز از یک صادرکننده صرف به شریک اقتصادی تبدیل خواهد شد.

کشاورزی؛ فرصت دوطرفه برای تجارت

کشاورزی نیز می‌تواند یکی از مسیرهای ایجاد توازن بیشتر در روابط تجاری باشد. همکاری در زمینه کشت قراردادی، انتقال فناوری، مکانیزاسیون، تأمین تجهیزات و نهاده‌ها و ایجاد صنایع فرآوری می‌تواند هم برای افغانستان ظرفیت تولید ایجاد کند و هم بازار جدیدی برای فناوری و تجهیزات ایرانی بسازد در توافق‌های اقتصادی دو کشور نیز موضوعاتی مانند مکانیزه‌سازی کشاورزی، سرمایه‌گذاری در معادن، ترانزیت، حمل‌ونقل و تسهیل گمرکی در دستور کار قرار گرفته است؛ توافق اقتصادی ایران و افغانستان نیز ۹۲ ماده دارد و اجرای آن می‌تواند دامنه همکاری‌ها را از تجارت کالا به حوزه‌های تولید و سرمایه‌گذاری گسترش دهد.

رقیب‌ها منتظر ایران نمانده‌اند

یکی از مهم‌ترین نکات در شرایط فعلی، افزایش رقابت برای حضور در بازار افغانستان است. محمود سیادت، رئیس اتاق مشترک بازرگانی ایران و افغانستان، با اشاره به شرایط بازار افغانستان تأکید کرد کهرقبای سرمایه‌گذاری ایران در این بازار فعال هستند و ازبکستان نیز در سال‌های اخیر رشد قابل توجهی در صادرات به افغانستان داشته است رقبای سرمایه‌گذاری ایران در این بازار فعال هستند و ازبکستان نیز در سال‌های اخیر رشد قابل توجهی در صادرات به افغانستان داشته است. او همچنین بر نقش بیشتر بانک‌ها و صندوق توسعه صادرات برای تقویت حضور ایران تأکید کرد.

این مسئله اهمیت هدف ۱۰ میلیارد دلاری را دوچندان می‌کند. اگر ایران صرفاً به افزایش ظرفیت صادراتی خود اتکا کند اما سازوکار مالی، حضور مستقیم شرکت‌ها، شبکه توزیع و شرکای محلی را توسعه ندهد، بخشی از تقاضای جدید افغانستان می‌تواند توسط رقبای منطقه‌ای پاسخ داده شود.

بنابراین رقابت در بازار افغانستان فقط رقابت بر سر قیمت کالا نیست؛ رقابت بر سر سرعت تحویل، هزینه حمل، تأمین مالی، خدمات پس از فروش، انتقال فناوری و امکان اجرای پروژه نیز هست.

راه‌آهن خواف ـ هرات؛ تجارت روی ریل

در کنار جاده، راه‌آهن نیز به‌تدریج در حال تبدیل شدن به یکی از مسیرهای مهم تجارت ایران و افغانستان است. بر اساس آمار وزارت فواید عامه افغانستان، در سال ۱۴۰۴ بیش از ۶۴۲ هزار تن کالا از مسیر خواف ـ هرات جابه‌جا شده است. مجموع انتقالات چهار بندر ریلی افغانستان نیز بیش از ۶.۱ میلیون تن اعلام شده و نسبت به سال قبل ۳۹.۱ درصد افزایش داشته است.اهمیت راه‌آهن از آن جهت است که افزایش حجم تجارت ۱۰ میلیارد دلاری بدون توسعه مسیرهای حمل‌ونقل امکان‌پذیر نیست. انتقال حجم بالای کالا با جاده، هزینه و فشار بیشتری بر پایانه‌های مرزی ایجاد می‌کند و توسعه ریلی می‌تواند بخشی از این بار را کاهش دهد.در نتیجه، تکمیل و توسعه مسیر خواف ـ هرات فقط یک پروژه حمل‌ونقلی نیست؛ بلکه بخشی از زیرساخت مورد نیاز برای افزایش تجارت ایران با افغانستان و اتصال افغانستان به شبکه حمل‌ونقل منطقه‌ای است.

افغانستان می‌تواند از مقصد به مسیر ترانزیتی تبدیل شود

تحولات ۱۴۰۵ یک فرصت بزرگ‌تر را نیز پیش روی ایران قرار داده است. در تیرماه، ایران، افغانستان و تاجیکستان صورتجلسه عملیاتی راهگذر سه‌جانبه جاده‌ای را امضا کردند. طبق این توافق، قرار است نخستین حمل آزمایشی این مسیر حداکثر ظرف یک ماه انجام شود و سه کشور برای کاهش توقف مرزی، تسهیل روادید رانندگان، توسعه زیرساخت‌های مرزی و ایجاد سازوکارهای مشترک همکاری کنند. همچنین امکان توسعه این مسیر به کشورهای آسیای مرکزی و چین نیز بررسی شده است.

قیمت نفت پس از انصراف ترامپ از حمله به ایران کاهش یافت

قیمت جهانی نفت پس از آنکه دونالد ترامپ، رئیس‌جمهور آمریکا، از برنامه حمله نظامی به ایران انصراف داد، روند نزولی گرفت. این تصمیم بخشی از ریسک ژئوپلیتیکی را که روی قیمت نفت نشسته بود از بازار خارج کرد. به نقل از سی‌ان‌بی‌سی، قیمت جهانی نفت خام پس از اعلام دونالد ترامپ مبنی بر کنار گذاشتن برنامه حمله نظامی به ایران، کاهش یافت. این خبر باعث شد نگرانی معامله‌گران از تشدید تنش در خاورمیانه فروکش کند.

با انتشار این خبر، بخشی از صرفه ریسکی که پیش‌تر روی قیمت نفت نشسته بود از بازار خارج شد. معامله‌گران در واکنش، سفارش‌های فروش بیشتری ثبت کردند و فشار خرید ناشی از نگرانی جنگی تعدیل شد.صرفه ریسک ژئوپلیتیک به بخش اضافی قیمت یک کالا در واکنش به نگرانی از اختلال احتمالی در عرضه گفته می‌شود. وقتی احتمال درگیری نظامی در منطقه‌ای مهم برای تولید یا انتقال نفت بالا می‌رود، این صرفه به قیمت افزوده می‌شود و با کاهش نگرانی، دوباره از آن کسر می‌شود. کنار گذاشتن حمله به ایران دقیقاً همین اثر دوم را بر بازار نفت گذاشت.افت قیمت نفت برای مخاطب ایرانی هم بی‌اثر نیست. نفت یکی از عوامل اصلی جهت‌گیری تورم جهانی و سیاست پولی بانک‌های مرکزی بزرگ است؛ همین سیاست‌ها بر ارزش دلار و به‌تبع آن بر قیمت طلا و سکه در بازار داخلی اثر می‌گذارد.تنش میان آمریکا و ایران در ماه‌های اخیر بارها به نوسان بازار نفت دامن زده است. هر بار که احتمال درگیری نظامی مطرح می‌شود، معامله‌گران قیمت را با در نظر گرفتن ریسک اختلال در عرضه تنظیم می‌کنند و با فروکش کردن نگرانی، بخشی از این افزایش قیمت پس گرفته می‌شود.

پیشنهاد ائتلاف دریایی عربستان قیمت نفت را پایین کشید

عربستان سعودی طرح تشکیل یک ائتلاف دریایی برای حفاظت از کشتی‌های تجاری در برابر حملات را مطرح کرد. این پیشنهاد نگرانی‌ها درباره اختلال در مسیرهای صادرات انرژی را کم کرد و به کاهش قیمت نفت در بازارهای جهانی انجامید. به نقل از سی‌ان‌بی‌سی، قیمت نفت خام در بازارهای جهانی کاهش یافت. این افت پس از آن رخ داد که عربستان سعودی طرح تشکیل یک ائتلاف دریایی مشترک برای حفاظت از کشتی‌های تجاری در برابر حملات را مطرح کرد.این پیشنهاد به معنای کاهش احتمال اختلال در مسیرهای حمل نفت است. بخشی از قیمت نفت همواره شامل یک صرفه ریسک ژئوپلیتیک است؛ یعنی معامله‌گران برای احتمال بروز بحران در مسیرهای صادراتی، مبلغی اضافه بر قیمت پایه در نظر می‌گیرند. با کم‌شدن این نگرانی، همان صرفه ریسک نیز کوچک‌تر شد و قیمت نفت پایین آمد.در ماه‌های اخیر، حملات پراکنده به کشتی‌های تجاری در مسیر دریای سرخ و تنگه باب‌المندب یکی از منابع اصلی نگرانی بازار انرژی بوده است. حوثی‌های یمن بارها هدف این حملات معرفی شده‌اند و برخی شرکت‌های کشتیرانی برای عبور امن، مسیرهای طولانی‌تر و پرهزینه‌تر را جایگزین کرده‌اند.طرح ریاض ایجاد یک ائتلاف دریایی چندجانبه با هدف اسکورت و حفاظت از کشتی‌های عبوری از این مسیرهاست. اجرای چنین طرحی می‌تواند هزینه بیمه و حمل‌ونقل دریایی را کاهش دهد و جریان صادرات نفت خاورمیانه را باثبات‌تر کند.

برای مصرف‌کنندگان و فعالان بازار، معنای عملی این خبر روشن است: هرچه ریسک اختلال در عرضه نفت کم‌تر شود، فشار صعودی بر قیمت بنزین و سایر فرآورده‌های نفتی نیز کاهش می‌یابد. با این حال، تحلیلگران تأکید دارند که روند نهایی قیمت نفت به میزان اجرایی‌شدن این ائتلاف و واکنش تولیدکنندگان بزرگ در هفته‌های آینده بستگی دارد.

نفت وست‌تگزاس با رد تمدید آتش‌بس توسط ترامپ در محدوده ۸۴ دلار ثابت ماند

قیمت نفت وست‌تگزاس در معاملات سه‌شنبه در محدوده ۸۴ دلار ثابت ماند، در حالی که دونالد ترامپ از تمدید آتش‌بس در خاورمیانه خودداری کرد. این تصمیم نگرانی از تداوم تنش‌های منطقه و اثر آن بر مسیرهای صادراتی نفت را در بازار افزایش داده است.به نقل از اف‌ایکس‌استریت، قیمت نفت وست‌تگزاس اینترمدیت (WTI)، شاخص اصلی نفت خام آمریکا، در ساعات ابتدایی معاملات آسیایی روز سه‌شنبه (۲۷ مرداد ۱۴۰۵) در محدوده ۸۴ دلار در هر بشکه ثابت ماند و نوسان محسوسی نداشت.معامله‌گران بازار انرژی در این روزها بیش از هر چیز چشم به تحولات خاورمیانه دوخته‌اند. این منطقه سهم قابل توجهی از تولید و صادرات نفت جهان را در اختیار دارد؛ به همین دلیل هر نشانه از تشدید تنش می‌تواند نگرانی از اختلال در عرضه را در بازار دامن بزند

در تازه‌ترین تحول، دونالد ترامپ، رئیس‌جمهور آمریکا، از تمدید یک آتش‌بس در منطقه خودداری کرد. این تصمیم می‌تواند به معنای تداوم یا حتی تشدید ناآرامی‌ها باشد؛ موضوعی که مستقیماً بر آن‌چه در بازار «صرف ریسک ژئوپلیتیک» خوانده می‌شود اثر می‌گذارد، یعنی بخشی از قیمت نفت که از نگرانی سرمایه‌گذاران درباره بحران‌های سیاسی و امنیتی ناشی می‌شود، نه از عرضه و تقاضای واقعی.با این حال، تثبیت قیمت وست‌تگزاس در محدوده ۸۴ دلار نشان می‌دهد بازار هنوز در حال سبک‌سنگین‌کردن ابعاد این خبر است. معامله‌گران منتظرند ببینند آیا تنش‌های خاورمیانه به اختلال واقعی در مسیرهای صادراتی نفت می‌انجامد یا در حد یک نگرانی سیاسی باقی می‌ماند.نوسان قیمت نفت برای مصرف‌کنندگان و کسب‌وکارها اهمیت مستقیم دارد، زیرا هزینه سوخت و حمل‌ونقل را در سراسر جهان تحت تأثیر قرار می‌دهد. به گفته تحلیلگران، تا زمانی که ابهام درباره تحولات خاورمیانه ادامه داشته باشد.

قیمت نفت از مرز ۹۰ دلار عبور کرد؛ نگرانی از اختلال در هرمز

بهای هر بشکه نفت خام از مرز ۹۰ دلار گذشت. کاهش امید به آتش‌بس در خاورمیانه و نگرانی از اختلال در تردد نفتکش‌ها از تنگه هرمز، عرضه جهانی انرژی را تحت فشار قرار داده است.

به نقل از تایمز آو ایندیا، قیمت نفت خام در معاملات اخیر بازارهای جهانی از مرز ۹۰ دلار در هر بشکه عبور کرد. این سطح قیمتی، از بالاترین ارقام نفت در ماه‌های اخیر به شمار می‌رود و نشان می‌دهد بازار انرژی وارد فاز پرریسک‌تری شده است.

برای مصرف‌کننده عادی، گران‌شدن نفت خام به معنای افزایش هزینه حمل‌ونقل و انرژی، و در ادامه بالارفتن قیمت کالاهاست. کشورهای واردکننده نفت نیز با فشار بیشتری بر تراز تجاری و تورم داخلی روبه‌رو می‌شوند.

یکی از دلایل اصلی این جهش قیمتی، کمرنگ‌شدن امید به شکل‌گیری آتش‌بس در تنش‌های جاری خاورمیانه است. بخشی از قیمت نفت پیش‌تر بر پایه احتمال کاهش تنش‌ها تعیین شده بود؛ با دورترشدن این چشم‌انداز، صرف ریسک ژئوپلیتیکی دوباره وارد قیمت‌ها شده است.

عامل دوم، نگرانی از اختلال در تردد نفتکش‌ها از تنگه هرمز است؛ گذرگاهی که بخش بزرگی از صادرات نفت خاورمیانه از آن عبور می‌کند. هرگونه محدودیت یا تأخیر در این مسیر می‌تواند عرضه جهانی را کاهش دهد و فشار صعودی بیشتری بر قیمت‌ها وارد کند

تحلیلگران بازار انرژی می‌گویند ادامه این روند تا حد زیادی به تحولات دیپلماتیک در روزهای آینده بستگی دارد. در صورت تشدید بی‌ثباتی، احتمال نوسان بیشتر قیمت نفت و اثرگذاری آن بر بازارهای مرتبط از جمله ارز و طلا دور از انتظار نیست.

تداوم صعود قیمت نفت در بازار جهانی

قیمت نفت در معاملات روز سه‌شنبه بازار جهانی تحت تاثیر تحولات ژئوپلیتیکی که نگرانی‌ها در مورد عرضه انرژی را تجدید کرد، افزایش یافت.

قیمت نفت خام برنت پس از افزایش ۲.۵ درصدی در معاملات روز دوشنبه، به روند صعودی خود در معاملات روز جاری ادامه داد و به ۹۱ دلار و ۴۹ سنت در هر بشکه رسید.

قیمت نفت خام وست تگزاس اینترمدیت آمریکا با ۷۵ سنت افزایش، به ۸۵ دلار و ۲۵ سنت در هر بشکه رسید. این شاخص روز گذشته با بیش از یک درصد افزایش بسته شد و در بالاترین قیمت از ۳۱ ژوئیه ایستاد.

پیشرفت ظاهری در مذاکرات صلح میان ایران و آمریکا و از سرگیری تردد نفتکش‌ها از طریق تنگه استراتژیک هرمز متوقف شده و این امر تهدیدی برای گسترش درگیری‌هایی است که با تجاوز آمریکایی صهیونی به ایران در ۲۸ فوریه (۹ اسفند) آغاز شد.

سوورو سرکار، رئیس تحقیقات انرژی بانک دی‌بی‌اس گفت: «نبود هرگونه توافقی، بر انتظارات قیمت نفت در سه ماهه چهارم و حتی در سال ۲۰۲۷ تاثیر خواهد گذاشت.» در حالی که عدم قطعیت مربوط به توافق ادامه دارد، او انتظار دارد قیمت نفت در کوتاه‌مدت بین ۸۰ تا ۱۰۰ دلار در هر بشکه باشد

بر اساس گزارش رویترز، ایران به‌طور جداگانه با عمان در حال مذاکره برای توافقی در مورد مدیریت تنگه هرمز بوده و می‌گوید که آنها به توافق نزدیک هستند. اما دونالد ترامپ، رئیس‌جمهور آمریکا، در پاسخ به این مذاکرات، تهدید به بمباران عمان کرد که شریک امنیتی دیرینه آمریکا در منطقه خلیج فارس است.

فراتر از خاورمیانه، داده‌های وزارت انرژی آمریکا نشان داد که ذخایر نفت خام در ذخایر استراتژیک نفت (SPR) در هفته منتهی به ۱۴ اوت، به میزان ۵.۳ میلیون بشکه کاهش یافته و به مجموع ۲۹۳.۴ میلیون بشکه رسیده که پایین‌ترین سطح از پایان سال ۱۹۸۲ است.

آمریکا از ابتدای مارس و پس از حمله غیرقانونی به ایران، دهها میلیون بشکه نفت از ذخایر استراتژیک خود برداشت کرده است تا قیمت انرژی را کنترل کند. این اقدام بخشی از آزادسازی هماهنگ گسترده‌تر ۴۰۰ میلیون بشکه نفت توسط ۳۲ کشور عضو آژانس بین‌المللی انرژی بوده است.

در نظرسنجی اولیه رویترز در روز دوشنبه پیش‌بینی شد احتمالا ذخایر نفت خام آمریکا در هفته گذشته به همراه ذخایر فرآورده‌های نفتی کاهش یافته باشد. موسسه امریکن پترولیوم آمریکا، اواخر روز سه‌شنبه، تخمین‌های خود را از موجودی‌های نفت و سوخت آمریکا منتشر خواهد کرد و به دنبال آن، آمار رسمی در روز چهارشنبه منتشر خواهد شد.

پایداری انتقال گاز با توسعه زیرساخت‌ها و مدیریت هوشمند پیگیری می‌شود

مدیر منطقه ۱۰ عملیات انتقال گاز ایران گفت: با تکیه بر ظرفیت‌ها، برنامه‌ریزی مستمر و هماهنگی با مجموعه شرکت انتقال گاز ایران در تلاشیم نقش خود را در حفظ پایداری شبکه به بهترین شکل ایفا کنیم.

رامین نیک‌خلق با تشریح مهم‌ترین برنامه‌های پیش‌روی این منطقه گفت: استمرار انتقال پایدار گاز در شرایط افزایش تقاضای مصرف، نیازمند توسعه زیرساخت‌ها، برنامه‌ریزی دقیق و اتخاذ راهکارهای مهندسی برای افزایش تاب‌آوری شبکه انتقال گاز است.

وی با اشاره به نقش راهبردی مناطق عملیاتی در تحقق اهداف شرکت انتقال گاز ایران بیان کرد: این مناطق به‌عنوان بازوی اجرایی شرکت، مسئولیت حفظ آمادگی شبکه، تضمین استمرار جریان گاز و مدیریت شرایط مختلف عملیاتی را به عهده دارند و عملکرد مطلوب آن‌ها نقش مستقیمی در تأمین پایدار انرژی کشور دارد.مدیر منطقه ۱۰ عملیات انتقال گاز ایران با اشاره به الزام‌های توسعه شبکه انتقال گاز یادآور شد: در برخی طرح‌های توسعه‌ای، ضرورت احداث ایستگاه تقویت فشار گاز با درنظرگرفتن شرایط بهره‌برداری آینده شبکه باید مورد توجه قرار گیرد، زیرا وجود زیرساخت‌های مناسب تقویت فشار، نقش مهمی در حفظ ظرفیت انتقال و پایداری جریان گاز خواهد داشت.نیک‌خلق درباره مهم‌ترین برنامه‌های پیش‌روی منطقه گفت: بهره‌برداری از ایستگاه شهید کبیری، راه‌اندازی واحد یدک ایستگاه خیرگو ۸، نظارت بر احداث رسیور کیلومتر ۵۳ خط پنجم سراسری، جداسازی خط پنجم و ششم سراسری در این محدوده و اجرای پروژه‌های مرتبط با توسعه و بهسازی شبکه از اولویت‌های منطقه در ماه‌های آینده است.وی افزود: همکاری با پالایشگاه فجرجم در اجرای پروژه خط ۴۲ اینچ برای جداسازی فازهای یک و دو، انجام تعمیرات خطوط براساس نتایج پیگرانی هوشمند، ادامه برنامه‌های پیگرانی تمیزکننده، ارزیابی پوشش خطوط، توسعه تأسیسات حفاظت کاتدی و اجرای عملیات ایمن‌سازی مسیر خطوط نیز در برنامه منطقه قرار دارد.مدیر منطقه ۱۰ عملیات انتقال گاز ایران با تأکید بر اهمیت مدیریت دارایی‌های فیزیکی گفت: آینده صنعت انتقال گاز وابسته به تصمیم‌گیری دقیق بر پایه اطلاعات فنی، پایش مستمر وضعیت تجهیزات و استفاده از روش‌های تازه مدیریت نگهداری است که این رویکرد می‌تواند افزون‌بر افزایش عمر تجهیزات، ریسک‌های عملیاتی را کاهش و بهره‌وری شبکه را افزایش دهد.نیک‌خلق تصریح کرد: با توجه به شرایط کشور و اهمیت تأمین پایدار گاز در بخش‌های مختلف، مناطق عملیاتی باید همواره در بالاترین سطح آمادگی قرار داشته باشند و با نگاه پیشگیرانه، نیازهای آینده شبکه را شناسایی و برای آن برنامه‌ریزی کنند.

روزنامه مرز اقتصاد
اقتصادی، اجتماعی
www.marzeghtesad.ir
چهارشنبه ۲۸ مردادماه ۱۴۰۵ • شماره ۹۷۷۵
www.marzeghtesad.ir

گذار کلان‌شهر اراک به مدیریت نوین منابع آب با اجرای طرح ملی بازچرخانی آب خاکستری

نشست تخصصی بررسی «طرح ملی بازچرخانی آب خاکستری در کلان‌شهر اراک» با حضور مدیرعامل شرکت آب و فاضلاب استان مرکزی و نمایندگان سازمان نظام مهندسی ساختمان برگزار شد تا گامی بلند در مسیر مدیریت هوشمندانه منابع محدود آبی استان برداشته شود.

سعید سرآبادانی، مدیرعامل شرکت آب و فاضلاب استان مرکزی، در این نشست ضمن تأکید بر اینکه تأمین پایدار آب برای آینده کلان‌شهر اراک نیازمند گذار از روش‌های سنتی به سمت فناوری‌های نوین است، بازچرخانی آب خاکستری را نه یک انتخاب، بلکه یک ضرورت استراتژیک برای کاهش فشار بر شبکه آب شرب و حفظ منابع حیاتی استان دانست.

وی با اشاره به حمایت‌های ویژه‌ی استاندار و معاون هماهنگی امور عمرانی استانداری مرکزی، بر لزوم پیگیری فوری عملیاتی سازی این طرح تأکید کرد

در ادامه این نشست و به‌منظور تدوین نقشه راه عملیاتی، مقرر شد کارگروه تخصصی مشترکی میان شرکت آب و فاضلاب و سازمان نظام مهندسی برای نهایی‌سازی ضوابط فنی و نظارتی تشکیل شود.

همچنین با توجه به اهمیت گسترش دایره شمول این طرح، مقرر گردید علاوه بر بخش مسکونی، پتانسیل اجرای بازچرخانی آب در ساختمان‌های دولتی، آموزشی، مراکز بیمارستانی و پادگان‌ها نیز به عنوان فازهای توسعه طرح دیده شود.

شرکت‌کنندگان در این جلسه همچنین بر ضرورت فراهم آوردن زمینه‌های اقتصادی برای ترغیب سازندگان تأکید کردند؛ در این راستا پیگیری‌های لازم برای اعطای مشوق‌های شهرسازی از جمله اعطای اضافه‌بنا از طریق «کمیسیون ماده ۵» در دستور کار قرار گرفت.

علاوه بر این، بررسی سازوکار عرضه «گواهی صرفه‌جویی آب» به عنوان ابزاری نوآورانه برای ارزش‌گذاری اقتصادی صرفه‌جویی‌های واقعی آب، از دیگر اولویت‌های تعیین‌شده در برنامه‌های این کارگروه تخصصی است.سرآبادانی ضمن قدردانی از اهتمام سازمان نظام مهندسی ساختمان، تسریع در فرآیندهای ابلاغی جهت آغاز پروژه‌های پایلوت را خواستار شد تا دغدغه‌های مربوط به تأمین پایدار آب در کوتاه‌ترین زمان ممکن مرتفع گردد.

برنامه‌ریزی سواحل با مشارکت مردم و جوامع محلی

استاندار گیلان با اشاره به اینکه برنامه‌ریزی برای سواحل باید با مشارکت مردم و جوامع محلی صورت گیرد، اظهار کرد: ساحل یکی از مهم‌ترین ظرفیت‌های گیلان برای توسعه است و استفاده از این ظرفیت زمانی اثربخش خواهد بود که منافع آن در زندگی مردم مناطق ساحلی دیده شود.

هادی حق‌شناس در دیدار با شیرین علیزاده سرپرست معاونت توسعه و سرمایه اجتماعی و ساماندهی سواحل و دریا سازمان امور اجتماعی وزارت کشور بر مشارکت جوامع محلی و فراهم‌کردن زمینه حضور بخش خصوصی در برنامه‌های توسعه و ساماندهی سواحل استان تأکید کرد و گفت: ظرفیت‌های ساحلی و دریایی گیلان باید به فرصتی برای توسعه، رونق گردشگری و ارتقای کیفیت زندگی مردم تبدیل شود.

حق‌شناس بر ضرورت فراهم‌کردن زمینه حضور و سرمایه‌گذاری بخش خصوصی در سواحل تاکید کرد و گفت: دولت باید با تسهیل‌گری و ایجاد بستر مناسب، امکان نقش‌آفرینی بخش خصوصی را در کنار مشارکت مردم فراهم کند تا ظرفیت‌های گردشگری، اقتصادی و اجتماعی سواحل به شکل هدفمند فعال شود.وی توجه همزمان به توسعه اقتصادی، مسائل اجتماعی و الزامات زیست‌محیطی را ضروری دانست و افزود: توسعه سواحل نباید فقط به اجرای پروژه‌های عمرانی محدود شود، حفظ محیط‌زیست، مشارکت جوامع محلی و ایجاد فرصت‌های اقتصادی برای مردم باید در کنار یکدیگر دیده شود.استاندار گیلان تقویت سرمایه اجتماعی را یکی از الزامات پیشبرد برنامه‌های توسعه‌ای استان عنوان کرد و افزود: هرچه مردم در تصمیم‌گیری و اجرای برنامه‌های توسعه‌ای نقش بیشتری داشته باشند، زمینه برای اجرای موفق‌تر و پایدارتر این برنامه‌ها فراهم خواهد شد.

افزایش سه‌برابری اعتبار دهیاری‌ها؛

بخشدار ایوانکی با اشاره به افزایش سه تا چهار برابری اعتبارات دهیاری‌های این بخش از شهرستان گرمسار طی ۲ سال اخیر گفت: اجرای طرح‌های عمرانی در روستاها با جذب اعتبارات از بنیاد مسکن و سپاه شتاب گرفت

وحید محمدی دوشنبه در نشست خبری با اصحاب رسانه با اشاره به ظرفیت‌های بخش ایوانکی بیان کرد: اعتبارات دهیاری‌ها در ۲ سال اخیر سه تا چهار برابر افزایش یافت و در کنار آن، اعتبارات قابل توجهی از طریق بنیاد مسکن برای اجرای طرح‌های داخل محدوده روستاها و از سوی سپاه برای بهسازی جاده‌های بین مزارع و راه‌های روستایی جذب شد.عملیات اجرایی برخی طرح‌های عمرانی و زیرساختی در بخش ایوانکی آغاز شد و پیگیری برای تکمیل طرح‌های نیمه‌تمام و تامین زیرساخت‌های مورد نیاز منطقه ادامه دارد.این مجوز مدتی بلااستفاده مانده بود و با توجه به مشکلاتی که سال گذشته در زمینه تامین آب وجود داشت، فعال‌سازی آن در دستور کار قرار گرفت و امسال شرایط تامین آب نسبت به سال گذشته بهبود یافته است.

جاده‌ای برای تجارت؛ ابر طرح دولت چهاردهم

حمید منصوری - جاده دسترسی بندر نوشهر به کمربندی، قرار بود خیلی زودتر از این‌ها ساخته شود؛ طرحی که مطالعاتش از سال ۱۳۸۲ آغاز شد و در سال ۱۳۸۵ به تصویب رسید، اما سال‌ها میان تغییر مسیر، موانع زیست‌محیطی، تملک اراضی و تأمین اعتبار متوقف ماند.

حالا این پروژه قدیمی در دولت چهاردهم دوباره به جریان افتاده و قرار است روزهای آینده به بهره‌برداری برسد؛ مسیری سه کیلومتری که می‌تواند بخش بزرگی از تردد کامیون‌ها را از معابر نوشهر خارج کند و در کنار کاهش بار ترافیکی شهر، دسترسی بندر به شبکه حمل‌ونقل و جابه‌جایی کالا را تسهیل کند.

۱۴ سال زمان کمی برای یک جاده نیست؛ آن هم جاده‌ای که قرار بود یکی از گره‌های قدیمی بندر نوشهر را باز کند. طرح راه دسترسی مستقیم بندر به کمربندی از سال ۱۳۸۲ روی میز بود و سه سال بعد به تصویب رسید، اما سال‌ها در میان وعده‌ها، تغییر مسیر، موانع زیست‌محیطی و مشکلات تملک زمین متوقف ماند. پروژه‌ای که قرار بود کامیون‌ها را از خیابان‌های نوشهر دور کند و مسیر رسیدن کالا از بندر به شبکه اصلی جاده‌ای را کوتاه‌تر کند، عملاً برای سال‌ها بیشتر یک مصوبه بود تا یک جاده در حال ساخت.

اهمیت طرح فقط به ترافیک شهری محدود نمی‌شد. اتصال بندر به کمربندی، پیش‌نیاز دسترسی به پسکرانه ۲۰۰ هکتاری بندر و توسعه ظرفیت‌های تجاری آن نیز بود؛ ظرفیتی که می‌توانست برای دپو، نگهداری و ترخیص کالا مورد استفاده قرار گیرد. با وجود این، موانع مختلف اجازه ندادند پروژه در زمان پیش‌بینی‌شده به سرانجام برسد و وعده‌های متعدد مسئولان نیز نتیجه‌ای در پی نداشت.

حالا پس از سال‌ها، همان پروژه قدیمی دوباره به یکی از طرح‌های مورد توجه مدیریت استان تبدیل شده است. دولت چهاردهم تکمیل راه دسترسی بندر نوشهر را در دستور کار قرار داده و استاندار مازندران بر بهره‌برداری از آن تا پایان شهریور تأکید کرده است. اگر این وعده محقق شود، جاده‌ای که سال‌ها در انتظار اجرا ماند، می‌تواند سرانجام بخشی از بار ترافیکی شهر را از دوش نوشهر بردارد و ارتباط بندر با شبکه حمل‌ونقل زمینی را شکل تازه‌ای بدهد

درواقع راه دسترسی اختصاصی بندر نوشهر به کمربندی، پروژه‌ای است که قرار است دو مسئله به‌هم‌پیوسته را هم‌زمان حل کند؛ ترافیک ناشی از تردد خودروهای سنگین در شهر و دسترسی نه‌چندان مستقیم ناوگان حمل بار به یکی از مهم‌ترین بنادر شمال کشور. این مسیر سه کیلومتری که ۷۰۰ متر آن را سازه پل تشکیل می‌دهد، با هدف خارج کردن بخش قابل‌توجهی از تردد کامیون‌ها از معابر شهری و اتصال مستقیم‌تر بندر به شبکه اصلی جاده‌ای در حال اجراست.

برآورد مسئولان نشان می‌دهد با بهره‌برداری از این مسیر، حدود ۷۰ درصد از بار ترافیکی شهر نوشهر کاهش خواهد یافت؛ موضوعی که تنها به روان شدن رفت‌وآمد در شهر محدود نمی‌شود و می‌تواند زمان جابه‌جایی کالا و هزینه‌های حمل‌ونقل را نیز کاهش دهد. برای تملک و اجرای این پروژه نزدیک به هزار میلیارد تومان هزینه شده و اکنون تکمیل آن در شمار طرح‌های مهم زیرساختی غرب مازندران قرار دارد.

اهمیت این پروژه در شرایطی بیشتر می‌شود که توسعه اقتصاد دریامحور در سیاست‌های اقتصادی کشور و مازندران جایگاه پررنگ‌تری پیدا کرده است. بندر نوشهر برای ایفای نقش بیشتر در تجارت شمال کشور، علاوه بر ظرفیت‌های بندری، به شبکه‌ای از جاده‌ها و مسیرهای دسترسی نیاز دارد که بتواند جریان کالا را سریع‌تر و کم‌هزینه‌تر به خارج از بندر منتقل کند. راه دسترسی اختصاصی به کمربندی یکی از همین حلقه‌هاست؛ پروژه‌ای که نتیجه آن باید هم در خیابان‌های نوشهر و هم در سرعت و هزینه جابه‌جایی کالا دیده شود.

تکاپوی دولت چهاردهم برای بهره‌برداری از پروژه

در همین ارتباط مهدی یونسی رستمی، استاندار مازندران، در بازدید از این پروژه بر سرعت گرفتن عملیات اجرایی تأکید کرد و گفت این طرح باید حداکثر تا پایان شهریور آماده بهره‌برداری شود. به گفته او، تکمیل مسیر علاوه بر کاهش بار ترافیکی هسته مرکزی نوشهر، می‌تواند آلودگی‌های زیست‌محیطی و خطرات ناشی از تردد خودروهای سنگین در شهر را کاهش دهد و دسترسی ناوگان حمل‌ونقل به بندر را آسان‌تر کند.

راه دسترسی بندر نوشهر به کمربندی؛ پیشران توسعه سرمایه‌گذاری در مازندران

اهمیت این مسیر البته فقط به مدیریت ترافیک شهری محدود نیست. بندر نوشهر یکی از بنادر مهم شمال کشور است و بخشی از تجارت استان از این مسیر انجام می‌شود. در چنین شرایطی، کیفیت دسترسی بندر به شبکه جاده‌ای می‌تواند مستقیماً بر هزینه حمل‌ونقل و سرعت جابه‌جایی کالا اثر بگذارد؛ موضوعی که در برنامه‌های مربوط به توسعه اقتصاد دریامحور اهمیت بیشتری پیدا می‌کند.

در همین ارتباط معاون هماهنگی امور اقتصادی استانداری مازندران، راه دسترسی اختصاصی بندر نوشهر به کمربندی را یکی از مهم‌ترین زیرساخت‌های توسعه تجارت، تولید و اقتصاد دریامحور استان دانست و گفت: طرح راه دسترسی اختصاصی بندر نوشهر به کمربندی، یکی از مهم‌ترین طرح‌های پشتیبان تولید، تجارت و اقتصاد دریامحور در مازندران است که آثار آن فراتر از محدوده شهرستان نوشهر خواهد بود.

محمد ابراهیم تولایی در نشست شورای اقتصادی مازندران در ساری با تأکید بر نقش زیرساخت‌های حمل‌ونقل در توسعه اقتصادی استانو با اشاره به پیشرفت قابل توجه این طرح یادآور شد: در شرایطی که توسعه اقتصاد دریامحور به عنوان یکی از راهبردهای اصلی کشور و استان دنبال می‌شود، ایجاد زیرساخت‌های لجستیکی و حمل‌ونقل از مهم‌ترین پیش‌نیازهای تحقق این هدف به شمار می‌رود.

این مقام مسوول افزود: بندر نوشهر یکی از دروازه‌های مهم تجارت در شمال کشور است و تکمیل این مسیر اختصاصی، ضمن کاهش زمان جابه‌جایی کالا، هزینه‌های حمل‌ونقل را کاهش داده و زمینه افزایش رقابت‌پذیری فعالان اقتصادی و تجاری را فراهم می‌کند.

معاون هماهنگی امور اقتصادی استانداری مازندران تصریح کرد: بهره‌برداری از این پروژه علاوه بر روان‌سازی تردد کامیون‌ها و ناوگان حمل بار، ظرفیت‌های جدیدی برای جذب سرمایه‌گذاری، توسعه فعالیت‌های بندری، رونق صادرات و تقویت زنجیره تأمین در غرب استان ایجاد خواهد کرد.

تولایی با اشاره به سرمایه‌گذاری گسترده انجام‌شده در این طرح گفت: نزدیک به یک هزار میلیارد تومان اعتبار برای تملک و اجرای این پروژه هزینه شده که نشان‌دهنده نگاه توسعه‌محور دولت و اهمیت راهبردی بندر نوشهر در معادلات اقتصادی استان است.

وی با قدردانی از پیگیری‌های استاندار مازندران، همکاری سازمان بنادر و دریانوردی و تلاش مدیران استانی و شهرستانی گفت: راه دسترسی اختصاصی بندر نوشهر به کمربندی تنها یک طرح عمرانی نیست، بلکه سرمایه‌گذاری ماندگاری برای آینده اقتصاد استان و بسترساز جهش فعالیت‌های تجاری و لجستیکی در شمال کشور به شمار می‌رود.

جاده‌ای برای تجارت؛ ابر پروژه‌ای که دولت چهاردهم در نوشهر به خط پایان می‌رساند

مازندران سه بندر شامل بنادر امیرآباد بهشهر، منطقه ویژه اقتصادی نوشهر و فریدونکنار دارا است منطقه ویژه اقتصادی بندر نوشهر با بیش از ۸۰ سال به گستره ۸۸ هکتار و دارا بودن ۱۱ پست اسکله تجاری و خدماتی و تجهیزات مدرن بندری و دریایی از ظرفیت مناسبی برای تخلیه و بارگیری انواع کالا ها و پذیرش کشتی های تجاری با ظرفیت بالغ بر ۶ هزار و ۵۰۰ تُن برخوردار است.

اداره کل بنادر و دریانوردی مازندران در منطقه ویژه اقتصادی نوشهر مستقر است و بندر فریدونکنار هم زیر مجموعه این اداره کل است.بندر فریدونکنار حدود ۵۵ هکتار وسعت دارد و به عنوان نخستین بندر خصوصی شمال کشور در پی گسترش مبادلات بازرگانی با کشورهای حاشیه دریای خزر به شمار می‌رود

این بندر از طریق جاده های هراز و فیروزکوه نزدیکترین بندر به مرکز کشور بوده و عمده فعالیت آن به عنوان بندر چند منظوره در زمینه تخلیه و بارگیری فراورده های نفتی، غلات و کالاهای عمومی است و با ۲ پست اسکله سالانه ظرفیت بارگیری و تخلیه حدود ۷۰۰ هزار تن کالا را دارد.

شهر بندری نوشهر در فاصله ۲۰۰ کیلومتری پایتخت قرار دارد. بندر نوشهر در اردیبهشت ماه سال ۹۰ با تصویب مجلس شورای اسلامی به منطقه ویژه اقتصادی تبدیل شد

اکنون بخش مهم ماجرا، رسیدن پروژه به موعد بهره‌برداری است. اگر جاده تا پایان شهریور آماده شود، نوشهر یک مسیر اختصاصی برای انتقال ترافیک سنگین بندر خواهد داشت و در عین حال، دسترسی بندر به شبکه جاده‌ای استان کوتاه‌تر و روان‌تر می‌شود. برای دولت چهاردهم که توسعه اقتصاد دریامحور را دنبال می‌کند، چنین پروژه‌هایی بخشی از زیرساختی هستند که باید میان بندر، جاده، تجارت و سرمایه‌گذاری ارتباط ایجاد کنند؛ ارتباطی که بدون آن، ظرفیت بنادر به‌تنهایی نمی‌تواند به رشد بیشتر تجارت منجر شود.

احداث نیروگاه ۱۰۰ مگاواتی خورشیدی شتاب می‌گیرد

استاندار خراسان شمالی گفت: طرح احداث نیروگاه ۱۰۰ مگاواتی خورشیدی در استان با مشارکت سازمان گسترش و نوسازی صنایع ایران (ایدرو) به‌منظور تامین پایدار برق واحدهای تولیدی شتاب می‌گیرد.

بهمن نوری در دیدار با سیدمحمد اتابک وزیر صنعت، معدن و تجارت اظهار کرد: این طرح با مشارکت ایدرو، شرکت تاچکو و بهره‌گیری از توان واحدهای صنعتی استان در حال پیگیری است و به عنوان یک پیشران در حوزه انرژی‌های تجدیدپذیر، گامی بلند برای تضمین امنیت انرژی در بخش تولید محسوب می‌شود.

وی شرکت آلومینای ایران را به عنوان یکی از ستون‌های اقتصاد استان دانست و گفت: حفظ پایداری تولید در این مجموعه، به تداوم عملیات استخراج بستگی دارد که در این مسیر، تامین به موقع مواد ناریه مورد نیاز معادن از الزامات حیاتی است.

استاندار خراسان شمالی خواستار تسهیل در فرآیندهای قانونی و رفع موانع موجود برای استمرار فعالیت‌های استخراجی این واحد صنعتی شد.

نوری با بیان اینکه صنعت با اقدامات کوتاه‌مدت راه به جایی نمی‌برد، اظهار کرد: رویکرد مدیریت ارشد استان، عبور از مسائل روزمره و متمرکز شدن بر ایجاد زیرساخت‌های پایدار است.

وی افزود: توسعه صنعتی بدون رفع گلوگاه‌های انرژی و زنجیره تامین امکان‌پذیر نیست و خراسان شمالی برای فعال‌سازی ظرفیت‌های نهفته سرمایه‌گذاری، نیازمند حمایت‌های ویژه‌وزارت صنعت، معدن و تجارت در مقیاس ملی است

خراسان شمالی در شمال شرق کشور واقع است و ۴۰۰ واحد تولیدی در این استان فعال است.

خوسف؛ تشنه توسعه فضای سبز

خوسف در پهنه کویری خراسان جنوبی، شهری با پیشینه تاریخی و بافت سنتی است که قرار گرفتن آن در مسیر جاده ترانزیتی، این شهر را به یکی از نقاط مهم عبوری استان تبدیل کرده است؛ شهری که در کنار ظرفیت‌های تاریخی و اقتصادی، با چالش جدی کمبود منابع آب و نگهداری فضای سبز دست‌وپنجه نرم می‌کند.

قرار گرفتن خوسف در اقلیم خشک و کویری، توسعه و حفظ فضای سبز شهری را به موضوعی فراتر از زیباسازی تبدیل کرده است؛ چراکه فضای سبز در چنین مناطقی نقشی مهم در کاهش آثار گرما، بهبود کیفیت محیط شهری و ایجاد شرایط مناسب‌تر برای شهروندان و مسافران عبوری دارد.

فضای سبز؛ نیاز یک شهر کویری و مقصد مسافران

خوسف به واسطه قرار گرفتن در مسیر جاده ترانزیتی، تنها با نیازهای جمعیت ساکن خود مواجه نیست و روزانه میزبان مسافران و خودروهای عبوری نیز هست. از این رو، وضعیت مبلمان شهری، فضای سبز، ورودی‌ها و منظر عمومی شهر می‌تواند در تصویری که مسافران از این شهر کویری دریافت می‌کنند، نقش داشته باشد.در چنین شرایطی، توسعه فضای سبز البته با الگوی متناسب با اقلیم، می‌تواند بخشی از راهکار مدیریت شهری برای ارتقای کیفیت محیط شهری باشد؛ راهکاری که نیازمند استفاده از منابع آبی پایدار و گونه‌های گیاهی سازگار با شرایط خشک منطقه است.با این حال، محدودیت منابع آبی طی سال‌های گذشته، مدیریت فضای سبز خوسف را با دشواری‌هایی مواجه کرده است. به گفته شهردار خوسف، این شهر حدود ۱۰ سال با مشکل تأمین آب برای آبیاری فضای سبز مواجه بوده و یکی از چاه‌های مورد استفاده نیز خشک شده است.

۱۵ میلیارد تومان برای نجات فضای سبز

مرتضی صبور با اشاره به اقدامات انجام‌شده برای حل این مشکل گفت: با حمایت فرمانداری و همکاری دستگاه‌های متولی آب و برق، عملیات انتقال آب برای فضای سبز شهر در حال انجام است و برای اجرای این طرح حدود ۱۵ میلیارد تومان هزینه شده است.

وی افزود: یک حلقه چاه پس از اخذ مجوز، تجهیز شده و این پروژه که در شمار طرح‌های هفته دولت قرار گرفته، لذا در صورت تکمیل می‌تواند وضعیت فضای سبز شهر را متحول کند

به گفته وی، اجرای این طرح تنها به تأمین آب فضای سبز موجود محدود نمی‌شود، بلکه

آبیاری فضاهای سبز دو محدوده جدید الحاق‌شده به شهر نیز در برنامه قرار گرفته است.

این موضوع از آن جهت اهمیت دارد که خوسف در منطقه‌ای کم‌آب قرار گرفته و استفاده از آب شرب برای آبیاری فضای سبز، همواره یکی از چالش‌های مدیریت شهری در مناطق کویری بوده است.شهردار خوسف ابراز امیدواری کرد با بهره‌برداری از این طرح، مصرف آب شرب در پارک‌ها و فضاهای سبز شهری به میزان قابل توجهی کاهش یابد.شهردار خوسف درباره سرانه فضای سبز شهر نیز گفت: سرانه فضای سبز خوسف حدود ۱۸ مترمربع است؛ رقمی که از حداقل استانداردهای داخلی بالاتر بوده و به استانداردهای جهانی که حدود ۲۰ تا ۲۵ مترمربع عنوان می‌شود، نزدیک است.با وجود این، مسئله اصلی برای شهری مانند خوسف صرفاً میزان سرانه فضای سبز نیست، بلکه تأمین آب پایدار برای حفظ این فضاهاست؛ موضوعی که اجرای طرح جدید انتقال آب می‌تواند بخشی از آن را برطرف کند.

شهری تاریخی با دغدغه ساماندهی منظر

خوسف در کنار موقعیت جغرافیایی خود، از بافت تاریخی و سنتی برخوردار است و همین ویژگی، ساماندهی سیما و منظر شهری را به یکی دیگر از موضوعات مهم مدیریت شهری تبدیل کرده است.شهردار خوسف از انجام مطالعات و اقدامات مربوط به ساماندهی بافت شهری با همکاری اداره‌کل راه و شهرسازی و استفاده از مشاور خبر داد و گفت: محدوده‌های بافت فرسوده نیز در حال پیگیری است تا امکان استفاده از اعتبارات مربوط به این بخش فراهم شود

ساماندهی تابلوهای شهری، سیما و منظر، معابر و بازارچه از دیگر برنامه‌هایی است که شهرداری خوسف برای بهبود چهره شهر دنبال می‌کند.این اقدامات در شهری با بافت تاریخی و در عین حال قرارگرفته در مسیر ترانزیتی، می‌تواند علاوه بر ارتقای کیفیت زندگی شهروندان، به بهبود منظر شهری برای مسافران و رونق ظرفیت‌های گردشگری و اقتصادی خوسف نیز کمک کند

بودجه ۷۵ میلیارد تومانی برای شهری با منابع محدود

در کنار چالش آب، تأمین منابع مالی یکی دیگر از دغدغه‌های شهرداری است. شهردار خوسف از افزایش بودجه شهرداری از حدود ۶۰ میلیارد تومان در سال گذشته به ۷۵ میلیارد تومان در سال جاری خبر داد و گفت که در سال گذشته حدود ۱۲۰ درصد بودجه محقق شده است.

وی با اشاره به مشکلات مالی شهرداری‌ها در کشور اظهار کرد: شهرداری خوسف نیز در مقطعی برای پرداخت حقوق کارکنان با مشکل مواجه بود، اما با اقداماتی در زمینه منابع درآمدی، سرمایه‌گذاری و استفاده از ظرفیت ماشین‌آلات، تلاش شده است وضعیت درآمدی شهرداری بهبود یابد.شهرداری همچنین پیگیری طرح‌های سرمایه‌گذاری و ایجاد درآمدهای پایدار را در دستور کار قرار داده است؛ موضوعی که برای شهری با جمعیت محدود و منابع درآمدی محدود، اهمیت ویژه‌ای دارد.

خوسف؛ فرصتی برای تبدیل توقف به ماندگاری

خوسف امروز در نقطه‌ای قرار دارد که دو ویژگی متفاوت را همزمان در خود جای داده است؛ از یک سو شهری کویری با محدودیت جدی منابع آب و از سوی دیگر شهری تاریخی و قرارگرفته در مسیر عبور مسافران و ناوگان ترانزیتی لذا توسعه فضای سبز در چنین شهری اگر بر پایه منابع آبی پایدار، گونه‌های کم‌مصرف و مدیریت بهینه آب دنبال شود، می‌تواند فراتر از یک پروژه عمرانی باشد؛ بخشی از راهبرد برای ارتقای کیفیت محیط شهری و تبدیل خوسف از یک شهر صرفاً عبوری به مقصدی برای توقف و ماندگاری مسافران.

اکنون طرح انتقال آب و برنامه‌های ساماندهی سیما و منظر شهری در کنار تلاش برای جذب سرمایه‌گذاری، سه محور مهمی هستند که می‌توانند در آینده چهره خوسف را تغییر دهند؛ شهری که در دل کویر، برای توسعه بیش از هر چیز به آب پایدار، منابع مالی و نگاه بلندمدت به ظرفیت‌های تاریخی و ترانزیتی خود نیاز دارد.شهر خوسف در ۳۶ کیلومتری غرب بیرجند مرکز خراسان جنوبی قرار دارد.

دیپلماسی اقتصادی هدفمند نیاز روز در مازندران برای توسعه بازارهای صادراتی

معاون هماهنگی امور اقتصادی و گردشگری استاندار مازندران، با اشاره به ظرفیت‌های تولیدی و صادراتی استان، گفت: اعزام و پذیرش هیئت‌های تجاری و اقتصادی باید با رویکردی هدفمند و بر اساس ظرفیت‌های واقعی بازارهای مقصد انجام شود.

محمدابراهیم تولایی روز سه شنبه در جلسه دیپلماسی اقتصادی و خارجی مازندران در ساری یکی از محورهای این نشست را بررسی برنامه برگزاری نمایشگاه توانمندی‌های تولیدی و صادراتی مازندران عنوان کرد و افزود: این نمایشگاه می‌تواند با محوریت ظرفیت‌های استان و با دعوت از کشورهای هدف برگزار شود و زمینه حضور، مشارکت و ایجاد غرفه برای فعالان اقتصادی و تجاری این کشورها را فراهم کند.

او ادامه داد: کشورهای منطقه از جمله عراق و اقلیم کردستان و همچنین کشورهای حوزه دریای کاسپین می‌توانند از مخاطبان و طرف‌های تجاری این نمایشگاه باشند و حضور آنها فرصت مناسبی برای معرفی ظرفیت‌های تولیدی، کشاورزی، صنعتی و صادراتی استان ایجاد خواهد کرد

تولایی با تأکید بر اینکه دیپلماسی اقتصادی باید به ایجاد ارتباط مستقیم میان تولیدکنندگان و بازارهای هدف منجر شود، تصریح کرد: هدف از این اقدامات، صرفاً برگزاری نشست و نمایشگاه نیست، بلکه باید از این ظرفیت‌ها برای انعقاد تفاهم‌های اقتصادی، ایجاد بازارهای جدید و افزایش

صادرات محصولات مازندران استفاده شود.

معاون هماهنگی امور اقتصادی و گردشگری استاندار مازندران همچنین بر پیگیری توافق‌ها و موضوعات مطرح‌شده در دیدارهای دیپلماتیک پیشین تأکید کرد و گفت: برخی مباحث مطرح‌شده در سفر و حضور سفیر ویتنام در مازندران، به‌ویژه در حوزه برنج، باید به‌صورت جدی دنبال شود تا ظرفیت‌های ایجادشده در مسیر توسعه روابط اقتصادی استان با کشورهای هدف قرار گیرد.

معاون استاندار مازندران خاطرنشان کرد: توسعه و گسترش روابط اقتصادی استان با کشورهای هدف نیازمند هماهنگی میان دستگاه‌های اجرایی، بخش خصوصی، فعالان اقتصادی و مجموعه‌های مرتبط با تجارت خارجی است و باید این ظرفیت‌ها در چارچوب یک برنامه منسجم دیپلماسی اقتصادی دنبال شود.تولایی گفت: مازندران با برخورداری از ظرفیت‌های مهم در بخش‌های کشاورزی، صنایع، گردشگری و صادرات و همچنین موقعیت جغرافیایی و دسترسی به دریای خزر، می‌تواند نقش پررنگ‌تری در تعاملات اقتصادی منطقه‌ای ایفا کند و دیپلماسی اقتصادی هدفمند می‌تواند مسیر دستیابی به این ظرفیت را هموارتر کند. مازندران سه بندر شامل بنادر امیرآباد بهشهر، منطقه ویژه اقتصادی نوشهر و فریدونکنار دارا است.منطقه وِیژه اقتصادی بندر نوشهر با بیش از ۸۰ سال به گستره ۸۸ هکتار و دارا بودن ۱۱ پست اسکله تجاری و خدماتی و تجهیزات مدرن بندری و دریایی از ظرفیت مناسبی برای تخلیه و بارگیری انواع کالا ها و پذیرش کشتی های تجاری با ظرفیت بالغ بر ۶ هزار و ۵۰۰ تُن برخوردار است.

اداره کل بنادر و دریانوردی مازندران در منطقه ویژه اقتصادی نوشهر مستقر است و بندر فریدونکنار هم زیر مجموعه این اداره کل است.

روزنامه مرز اقتصاد
www.marzeghtesad.ir
چهارشنبه ۲۸ مرداد ماه ۱۴۰۵ • شماره ۹۷۷۰
www.marzeghtesad.ir

پررنگ‌تر از پوست‌اندازی و تغییرات فنی

عرفان حمیدی - اتحاد و همدل بودن بازیکنان، کادر فنی و تیم مدیریتی در باشگاه‌های بزرگ همیشه یکی از عوامل موفقیت و پایه‌های رسیدن به اهداف ورزشی آن باشگاه بوده است. در پرسپولیس طی سال‌های اخیر این همدلی وجود داشت اما بعضاً بنا به دلایلی کمرنگ می‌شد.

در عین حال بزرگترهای تیم همواره سعی داشتند ضمن کاستن از حواشی برای همدل نگه داشتن اعضای تیم تلاش کنند اما بعضاً نتایج و ناکامی‌ها روی تلاش آنها نیز تأثیر منفی می‌گذاشت تا جایی که دیگر خبری از همدلی و اتحاد نبود.

این معضل طی دو فصل گذشـــته به پرسپولیس لطمات بزرگی وارد کرد هر چند سر آخر همه از مشکلات فنی مربی، ضعف در نقل و انتقالات و دیگر مسائل به عنوان دلایل اصلی ناکامی یاد می‌کردند. همچنین تداوم نتایج ضعیف یا نوسان در نتیجه‌گیری باعث شد بحث همدلی و اتحاد در تیم پرسپولیس کمرنگ شود و نتیجه‌اش دو فصل ناکامی بعد از یک دهه پرافتخار بود.

اما تیم فصل تازه پرسپولیس جدا از پروسه پوست‌اندازی و پایین آوردن میانگین سنی تیم برای تقویت پایه‌های اتحاد و همدلی در تیم نیز کارهای زیادی انجام داده که نتایجش در اولین مسابقه رسمی سرخ‌ها مشهود بود.

اتفاق بزرگ در شـــروع مسابقه با شمس‌آذر در ورزشگاه قزوین رقم خورد. در مراسم شروع بازی و زمانی که بازیکنان دو تیم و تیم داوری در مرکز زمین ایستادند، بازیکنان پرسپولیس دست‌های یکدیگر را گرفتند و به شکل دانه‌های زنجیری در آمدند که به هم متصل شده و زنجیر بلند و محکمی را تشکیل داده‌اند. این اتفاق تاکنون در پرسپولیس رخ نداده بود و همین نشانه مثبتی از رخ دادن یک اتفاق بزرگ در تیم نوساخته مهدی تارتار بود.

این حرکت ثابت می‌کند در تیم پرسپولیس عزمی برای اتحاد بین بازیکنان و همه اعضای تیم به وجود آمده و قرار است اینطوری ظهور پیدا کند. به نظر می‌رسد بزرگان تیم و البته کادر فنی و مدیریت به این نتیجه رسیده‌اند که همزمان با تغییر شرایط فنی پرسپولیس دنبال ارتقای اتحاد و همدلی بین همه اعضای تیم باشند و تا در این زمینه شرایط را بهبود نبخشند با هر تغییر و تقویتی خبری از موفقیت نخواهد بود.

صحنه دوم در زمان شروع بازی اتفاق افتاد. جایی که تمام اعضای تیم پرسپولیس شامل بازیکنان اصلی و نیمکت نشین، اعضای کادر فنی، مدیر تیم، مدیر رسانه و... یک حلقه بزرگ تشکیل دادند و دست‌هایشان را روی شانه‌های همدیگر گذاشتند تا به صحبت‌های مهدی تارتار گوش دهند. صحبت‌هایی که احتمالاً بیشتر از اینکه جنبه فنی داشته باشد انگیزشی و در جهت یادآوری جایگاه بازیکنان در تیم بزرگ پرسپولیس مطرح شده و البته حتماً با تأکید بر اتحاد و همدلی به پایان رسیده است

در طول بازی و بعد از پایان مسابقه هم صحنه‌های زیادی مبنی بر ارتباط مثبت بین بازیکنان و بازیکنان با کادر فنی رویت شد که جالب توجه می‌نمود. جدا از شادی گل‌ها و یکدست بودن نیمکت و بازیکنان در زمان ثبت گل‌ها، ارتباط بین بازیکنان در زمانی که توپی از دست می‌رفت یا موقعیتی می‌سوخت هم جالب بود و هیچ کس سر دیگری فریاد نمی‌زد یا خبری از تشر زدن و جر و بحث نبود.

در عین حال برخی بازیکنان تازه‌وارد بعد از هر صحنه‌ای هم‌تیمی‌های خود را تشـــویق می‌کردند و این رویه از ســـمت بزرگترهای تیم هم اتفاق می‌افتاد تا به نظر برسد تیم امسال پرسپولیس از این حیث مجموعه یکدست‌تری نسبت به دو فصل گذشته است چرا که هیچ بازیکنی خودش را بالاتر از دیگران نمی‌داند و به بازیکنان جوان هم بها داده می‌شود.

نمونه مشـــهود این اتفاق در اردوی پیش فصل و تمرینات آماده‌ســـازی ترکیه و تهران هم بروز و ظهور یافت. جایی که بازیکنان تازه وارد تأکید می‌کردند به محض ورود به مجموعه پرسپولیس هرگز احساس غربت نکرده‌اند بلکه انگار سال‌ها در این تیم حضور داشته‌اند.

واقعیت اینکه حسین کنعانی و علی علیپور به عنوان بزرگترهای باقیمانده از نسل قبلی در ایجاد این حس بین اعضای تیم کمک زیادی کرده‌اند چرا که خلق و خوی آنها - بخصوص کنعانی - به گونه‌ای است که با بازیکنان تازه‌وارد راحت‌تر صمیمی می‌شوند و این فضا که نباید به جوان‌ها زیادی «رو» داد یا آنها را تحویل گرفت تا حد زیادی در رختکن پرسپولیس کمرنگ شده است.

نکته مهم اینجاست که از حدود ۱۰ سال قبل برخی بزرگترهای پرسپولیس با نیت صواب و به جهت مبارزه با حواشی، از بازیکنان جوان می‌خواستند مصاحبه نکنند و در رسانه‌ها حضور نداشته باشند که این به بازیکنان تازه وارد هم تسری پیدا می‌کرد اما فقط محدود به مصاحبه نمی‌شد و همین باعث شده بود بین بازیکنان تیم فاصله بیفتد و حتی بعضاً بزرگترها بداخلاق یا خودشیفته به نظر برسند.

امســـال و در فصل تازه و تیمی که اخیراً شـــکل گرفته این فضا تا حد زیادی از بین رفته و همین تحول می‌تواند به بـــالا رفتـــن صمیمیت بین اعضای تیم و البته اتحاد و همـــدلی آنها کمک کند. در عین حال جدا از دو صحنه نابی که در شـــروع بازی به آن اشـــاره شد تصاویر دیگری هم وجود داشت که می‌شود به آنها اشاره کرد. مثلاً اینکه وقتی سوت پایان بازی زده شـــد مارکو باکیچ نیمکت نشین با ســـابقه بازی در لیگ ایتالیا و پرتغال به پویا پورعلی که در پســـت او فیکس شـــده بود تبریک گفت و او را در آغوش کشید. یا علی علیپور که دقیقه ۶۰ تعویض شـــد و جای خود را به یک بازیکن جوان تازه‌وارد (شهرآبادی) داد بعد از سوت پایان در فضایی صمیمی با مهدی تارتار دست داد و با آغوش کشیدن سرمربی به او تبریک گفت.

همه اینها نشان می‌دهد امسال پرسپولیس متفاوتی را شاهد خواهیم بود. البته همه درباره تفاوت تیم در میانگین سنی بازیکنان و احتمالاً کیفیت فنی شامل تغییرات فاز تدافعی و... حرف می‌زنند اما مهم‌ترین تفاوت ایجاد همین قاب‌های اتحاد و بالا رفتن صمیمیت است که اگر تداوم داشته باشد و حواشی خللی در آن ایجاد نکند کلید موفقیت پرسپولیس و قرار گرفتن دوباره تیم روی ریل کامیابی خواهد بود.

پرسپولیس فرصت تست ندارد

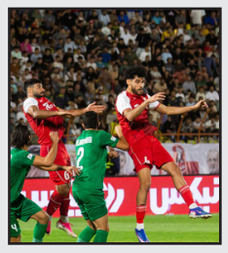

مربی پیشین پرسپولیس با اشاره به پیروزی این تیم برابر شمس‌آذر گفت: تغییرات گسترده در کادر فنی و ترکیب نیازمند زمان است، اما پرسپولیس تیمی نیست که بتواند برای رسیدن به هماهنگی آزمون و خطا کند.

ناصر ابراهیمی، درباره پیروزی ۲ بر صفر پرسپولیس مقابل شمس‌آذر قزوین در هفته نخست لیگ برتر فصل جاری گفت: به هر حال باید پذیرفت وقتی یک تیم سرمربی و تعداد زیادی بازیکن خود را تغییر می‌دهد، برای رسیدن به هماهنگی و شکل گرفتن ساختار جدید به زمان بیشتری نیاز دارد. با این حال، شرایط پرسپولیس متفاوت است و شما در این تیم فرصت زیادی برای صبر کردن ندارید.

وی ادامه داد: نمی‌توان در پرسپولیس فقط بازیکن گرفت و بعد انتظار داشت هوادار برای قهرمانی توقعی نداشته باشد. پیراهن پرسپولیس با خودش توقع قهرمانی می‌آورد. این پیراهن بوی قهرمانی و تعصب می‌دهد و هوادار هم بهتر از هر کسی تشخیص می‌دهد چه بازیکنی برای این تیم زحمت می‌کشد و چه بازیکنی هنوز نتوانسته خودش را با شرایط پرسپولیس وفق دهد.

پیشکسوت پرسپولیس با اشاره به اهمیت پیروزی در نخستین مسابقه فصل گفت: برد در بازی اول برای تارتار و پرسپولیس خیلی مهم بود. وقتی ساختار فنی یک تیم در حال تغییر است، کسب سه امتیاز می‌تواند آرامش بیشتری به مجموعه بدهد و فرصت مناسبی ایجاد کند تا مربی با شرایط بهتری روی نقاط ضعف تیم کار کند.

انتخاب شمشیربازان اعزامی به ناگویا با نظر «بائو»

انتخاب شمشیربازان اعزامی به ناگویا با نظر «بائو»/ محمد فتوحی بهترین است

سرمربی تیم ملی شمشیربازی اسلحه سابر با اشاره به نهایی شدن ترکیب این تیم برای بازی‌های آسیایی، در مورد ملاک هـــای موردنظر برای آن و همچنین امکان تغییر و جابه‌جایی بازیکنان توضیح داد.

محمد رهبری با اشاره به آغاز اردوی آماده سازی تیم ملی شمشیربازی اســـلحه سابر برای حضور در بازی های آسیایی گفت: شنبه گذشته بازیکنان تست بدنسازی دادند و از یکشنبه هم در یزد مستقر شدند تا تمرینات شان را آغاز کنند. این اردو به مدت ۱۰ روز ادامه خواهد داشت و طی آن همزمان روی بدنسازی و شمشیربازی بازیکنان کار می کنیم. از اردوی بعد اما بیشتر تمرکزمان روی شمشیربازی خواهد بود.

وی در پاسخ به این پرسش که «اینگونه عنوان شده بود که در امتداد اردوهای آماده سازی قبل و پیش از بازی های آسیایی هم یک مرحله اردو در ترکیه خواهید داشت. چرا به جای ترکیه در یزد اردو تشکیل شد؟»، گفت: می دانم که رایزنی هایی انجام شد و فدراسیون پیگیر است. به هر حال این اردو را داخلی تشکیل می دهیم. طبق برنامه اردوی بعد هم داخلی خواهد بود.

سرمربی تیم ملی شمشیربازی اسلحه سابر همچنین در مورد ترکیب این تیم برای حضور در بازی های آسیایی که با حضور علی پاکدامن، محمد فتوحی، طاها کارگرپور و نیما زاهدی نهایی شده است، گفت: این ترکیب را برای اعزام به ناگویا قطعی کرده ایم اما امکان جابه جایی وجود دارد و حتی به همین منظور گزینه های رزرو را هم مشخص کرده ایم. نیما آقایی و حسام مرادی بازیکنان ذخیره هستند که در صورت کنار رفتن یکی از بازیکنان ترکیب اصلی، به ترتیب جایگزین می شود. در صورت آسیب دیدگی یا اینکه طی مدت زمان باقی مانده تا بازی های آسیایی بازیکنی از عملکرد رضایت بخش فاصله بگیرد، این جابه جایی انجام می شود.

رهبری همچنین در مورد بازیکنانی که در بخش انفرادی بازی های آسیایی بازی خواهند کرد، گفت: علی پاکدامن که قطعا در بخش انفرادی بازی می کند. گزینه دوم را از میان محمد فتوحی و طاها کارگرپور انتخاب می کنیم. در بخش تیمی که با هر چهار بازیکن شرکت می کنیم اما اینکه اولویت حضور روی پیست با چه نفراتی باشد هنوز نهایی نشده است.

لژیونر در لیگ‌های معتبر موجود نیست!

یکی از نکات منفی حضور ایران در جام جهانی ۲۰۲۶ با ترکیبی مسن و میانگین سنی بالا، پایین آمدن شانس حضور بازیکنان مطرح تیم ملی در لیگ‌های معتبر فوتبال اروپا و انتقال این بازیکنان به ســـطوح اول فوتبال اروپا بود. ایران در دو بازی مقابل بلژیک و مصر، رکورد مســـن‌ترین ترکیب تاریخ جام جهانی از ســـال ۱۹۳۰ به این سمت را شکســـت و همین مسأله یکی از دلایلی بود که با وجود عملکرد نسبتا خوب برخی بازیکنان، پس از این دوره جام جهانی شاهد انتقال بازیکنان مطرح فوتبال ایران به لیگ‌های معتبر فوتبال دنیا نبودیم.

در فصل گذشته، فوتبال ایران برای نخستین بار در یک دهه اخیر و پس از انتقال مهدی طارمی از اینتر به المپیاکوس، حتی یک بازیکن هم در پنج لیگ معتبر اروپایی نداشت و حالا این روند، تا اینجای پنجره نقل و انتقالات فصل ۲۰۲۷-۲۰۲۶ فوتبال اروپا نیز ادامه پیدا کرده است.نکته جالب در این خصوص، مقایسه تیم ملی ایران با سایر تیم‌های حاضر در جام جهانی و تیم‌های حاضر در رتبه‌های مناسب رده‌بندی فیفا است؛ ایران در حالی در رده بیست و دوم رده‌بندی فیفا قرار گرفته که هیچ بازیکنی در پنج لیگ معتبر فوتبال اروپا یعنی انگلیس، ایتالیا، اسپانیا، آلمان و فرانسه ندارد و در این زمینه به نسبت سایر تیم‌های حاضر در رده‌های مشابه رده‌بندی فیفا، رکوردی منفی را ثبت کرده است. اگر گستره تیم‌های برتر رده‌بندی فیفا را به ۵۰ تیم گسترش دهیم، تنها تیم ملی پاناما در رده ۴۴ رده‌بندی فیفاست که مانند ایران، بازیکنی در پنج لیگ معتبر اروپایی ندارد؛ تنها تیم از بین ۴۸ تیم حاضر در جام جهانی که حتی یک بار هم موفق به گلزنی نشد!نکته جالب اینجاست که اگر لیگ پرتغال را به عنوان ششمین لیگ معتبر فوتبال جهان در نظر بگیریم، ایران تا این لحظه در این لیگ نیز نماینده‌ای ندارد و علیرضا جهانبخش که حالا با تیم اکسلسیور به فوتبال هلند بازگشته، معتبرترین بازیکن فوتبال ایران در رقابت‌های اروپایی محسوب می‌شود که این نکته نشان می‌دهد استفاده امیر قلعه‌نویی از بازیکنان مسن در جام جهانی، تا چه اندازه روی دیده نشدن استعدادهای جوان فوتبال ایران اثرگذار بوده است. با این حال تنها شانس ایران برای داشتن بازیکن در پنج لیگ معتبر اروپایی در اختیار مهدی طارمی خواهد بود که شایعاتی از علاقه برخی باشگاه‌های اسپانیایی، فرانسوی و ایتالیایی به او شنیده می‌شود و تاکنون، نام باشگاه لیل به عنوان یک گزینه ایده‌آل برای طارمی مطرح شده است اما مذاکرات، همچنان در مراحل ابتدایی قرار دارد

۹۰ درصد شاکله استقلال داخلی است

سرمربی تیم کشتی آزاد استقلال گفت: ۹۰ درصد شاکله تیم استقلال را کشتی‌گیران داخلی تشکیل می‌دهند و این تیم برای جذب کشتی‌گیران طراز اول دنیا نیز برنامه دارد.

غلام محمدی، درباره هدایت تیم استقلال در لیگ کشتی آزاد گفت:حدود ۲۳، ۲۴ سال است که در لیگ حضور دارم و با بسیاری از باشگاه‌های معتبر کشور کار کرده‌ام و امسال در خدمت تیم استقلال تهران هستم. خدا را شکر کشتی‌گیرهای بسیار خوبی را جذب کردیم و فکر می‌کنم ۹۰ درصد شاکله تیم ما از کشتی‌گیرهای داخلی بسته شده است. از مجموعه باشگاه بزرگ استقلال تشکر می‌کنم که امسال افتخار سرمربیگری این تیم بزرگ در لیگ برتر را به من سپرده است. واقعاً این افتخار بزرگی است و بسیار خوشحالم که در جمع خانواده استقلال هستم. در عین حال مسئولیت سنگینی است، زیرا این تیم یکی از پرطرفدارترین تیم‌های کشور است.

سرمربی تیم کشتی آزاد استقلال تأکید کرد: سعی کردیم در زمان نقل‌وانتقالات کشتی‌گیرانی را جذب کنیم که بتوانند به موفقیت تیم کمک کنند. این موضوع بسیار اثرگذار است و من نیز طی سال‌ها حضور در لیگ برتر این تجربه را به دست آورده‌ام. تلاش می‌کنم با استفاده از تجربیات سال‌های گذشته و در کنار همکارانم و با حمایت مجموعه باشگاه استقلال، برای موفقیت این تیم و شاد کردن هواداران پرشور استقلال تلاش کنیم.

وی درباره قرارداد امیرحسین زارع نیز گفت: امیرحسین زارع با ما قرارداد امضا کرده که این موضوع به دلیل اعتمادی است که به من دارد و همچنین ارتباط عاطفی میان ماست. امیرحسین سرمایه ورزش این مملکت، نه‌تنها کشتی است و باید از این سرمایه به خوبی محافظت کنیم. او از جمله سرمایه‌های ارزشمند ورزش کشور است که پیش از هر چیز باید به حفظ آن فکر کنیم و سپس به موفقیت تیم بپردازیم. زارع با استقلال قرارداد امضا کرده است، اما لیگ یک فضای حرفه‌ای است و قطعاً تیم‌های دیگر نیز برای جذب کشتی‌گیران طراز اول با او مذاکره می‌کنند و باید دید در نهایت چه اتفاقی رخ خواهد داد.

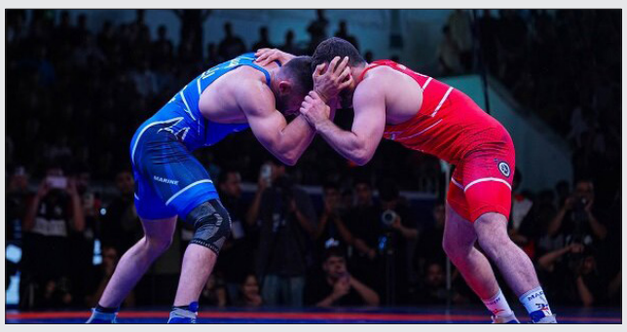

محمدی درباره حضور ملی‌پوشـــان اســـتقلال در لیگ برتر ادامه داد: با توجه به اینکه اکثر ملی‌پوشان ما در رده‌های سنی مختلف، از جوانان و امید تا بزرگسالان، در ترکیب تیم استقلال حضور دارند، باید هماهنگی لازم را با سازمان لیگ داشته باشیم؛ چرا که اولویت فدراسیون حفظ منافع ملی است. این موضوع در بخشنامه نیز آمده و همه باشگاه‌ها و کادرهای فنی باید در راستای منافع ملی از آن تمکین کنند. با این حال، فکر می‌کنم باید تدبیری اندیشیده شود تا تیم‌ها هم متضرر نشوند و ملی‌پوشان پس از برگزاری مسابقات مهم خود به ترکیب تیم‌هایشان اضافه شوند

محمدی ادامه داد: با توجه به حســـاسیت مسابقات به‌ویژه در سال جاری، وظیفه ماست که شـــرایط و مسابقات مهم پیش‌رو در ورزش کشور را در نظر بگیریم. بازی‌های ناگویا را پیش رو داریم و مسابقات امیدهای جهان در لاس‌وگاس آمریکا و پس از آن مسابقات قهرمانی جهان در قزاقستان برگزار می‌شود. من همواره شخصاً سعی کرده‌ام در کنار فدراسیون و سازمان لیگ باشم و معتقدم اگر این تعامل وجود داشته باشد، در نهایت به نفع کشتی و ورزش کشور خواهد بود.

وی درباره برنامه اســـتقلال برای جذب کشـــتی‌گیران خارجی گفـــت: در خصوص جذب کشتی‌گیران خارجی نیز فکر می‌کنم جزو نخستین افرادی بودم که در لیگ برتر، زمینه حضور

دو موضوع بلای جان پیکان شده است

ساکت الهامی سرمربی پیکان درباره بازی امروز تیمش مقابل گل‌گهر سیرجان می‌گوید: «با یک تیم خوب بازی داریم. تیمی که در چند ســـال اخیر ثبات خوبی داشـــته و در بازی قبل هم نتیجه دلخواهش را کسب کرده است.» او به دو مشکل اصلی تیمش اشاره می‌کند: «همان‌طور که گفتم دو موضوع بلای جان ما شده؛ یکی زمان دیرهنگامی است که من اضافه شدم و یکی هم بحث خالی بودن دستمان است.

کسانی که در مجموعه هستند خیلی خوب هستند و این را با شجاعت می‌گویم. مطمئن هستم از آب و گل خارج می‌شویم. از مدیران باشگاه هم تشکر می‌کنم که قول دادند چند بازیکن جذب کنند.

مطمئنـــم از هفته چهارم به بعد، فوتبال پیکان اســـتارت می‌خورد. با توجه به اینکه نفرات باتجربه زیادی را از دست دادیم، دستمان بسته شده ولی به همین نفرات فعلی هم ایمان دارم و مطمئنم در ادامه راه، عصای دستمان خواهد بود.

در دو سه هفته اول، برای رسیدن به هارمونی یک مقدار نیاز به زمان داریم. این سختی را در ادامه به شیرینی تبدیل خواهیم کرد چون تیم ما جوان‌های خیلی خوبی دارد.»

آغاز اردوی دختران فوتسال برای المپیک

سومین اردوی آماده‌سازی تیم ملی فوتسال جوانان بانوان از صبح روز دوشنبه ۲۶ مرداد با حضور بازیکنان دعوت‌شده و زیر نظر فاطمه شریف آغاز شد. بازیکنان دعوت‌شده به سومین اردوی آماده‌سازی تیم ملی فوتسال جوانان بانوان از ساعت ۱۰:۳۰ روز گذشته تمرینات خود را در حضور کادر فنی آغاز کردند. ملی‌پوشان در ابتدای این جلسه تمرینی، برنامه‌های گرم کردن و آماده‌سازی را پشت سر گذاشتند و پس از آن وارد بخش اصلی تمرین شدند. بازیکنان در ادامه با حضور اعضای کادر فنی به اجرای تمرینات ترکیبی و تاکتیکی پرداختند و برنامه‌های فنی مورد نظر سرمربی را مرور کردند. عملکرد بازیکنان در طول این اردو به‌صورت مستمر از سوی کادر فنی مورد ارزیابی و آنالیز قرار می‌گیرد تا میزان آمادگی فنی و شرایط نفرات برای حضور در ترکیب نهایی تیم ملی به دقت بررسی شود. با اعلام کادر فنی، یک بازی درون‌اردویی نیز در جریان این اردو برگزار خواهد شـــد تا بازیکنان در شرایط مسابقه مورد محک قرار گیرند و کادر فنی فرصت داشته باشد ارزیابی دقیق‌تری از شرایط فنی و تاکتیکی ملی‌پوشان داشته باشد. بازیکنان تیم ملی فوتسال جوانان بانوان تا روز جمعه ۳۰ مرداد تمرینات خود را زیر نظر فاطمه شریف پیگیری خواهند کرد. اردوهای آماده‌ســـازی تیم ملی فوتسال جوانان بانوان در راســـتای حضور در بازی‌های المپیک جوانان برگزار می‌شود؛ این رقابت‌ها آبان ماه به میزبانی سنگال در شهر داکار برگزار خواهد شد.

حسین‌نژاد، همچنان بلاتکلیف

شمیل گازیف، مدیرعامل باشگاه دینامو ماخاچ قلعه، در گفت‌وگو با رسانه «آربی اسپورت» درباره احتمال جدایی محمدجواد حسین‌نژاد، هافبک ایرانی این تیم صحبت کرد. پیش از این رسانه‌های ورزشی اروپا گزارش داده بودند که حسین‌نژاد ۲۳ ساله در آستانه انتقال به باشگاه پرتغالی ریوآوه قرار دارد و ارزش این انتقال حدود یک میلیون و ۵۰۰ هزار یورو خواهد بود. با این حال، مدیرعامل دینامو ماخاچ قلعه تأکید کرد که این انتقال هنوز نهایی نشده است. گازیف در پاســـخ به این ســـؤال که آیا انتقال حسین‌نژاد به ریوآوه قطعی شده یا همچنان مشکلاتی وجود دارد، گفت: «هنوز همه چیز به طور کامل توافق نشده است. این انتقال هنوز انجام نشده است.» او در ادامه با اشاره به دشواری‌های انتقال بازیکنان به باشگاه‌های اروپایی اظهار کرد: «در مورد باشگاه‌های خارجی ممکن است همه چیز در مسیر درستی پیش برود، اما به دلیل شرایط خاصی که در آن قرار داریم، شاید ناگهان همه چیز تغییر کند. مسائل زیادی از جمله انتقال پول و موارد دیگر وجود دارد و این موضوع ساده‌ای نیست.» حسین‌نژاد در آگوست سال گذشته از سپاهان جدا شد و به دینامو پیوست. ارزش این بازیکن ایرانی در سایت ترانسفرمارکت در حال حاضر یک میلیون و ۲۰۰ هزار یورو برآورد شده است.

الهلال هم بنزما را نمی‌خواهد!

کریم بنزما در فهرست فروش الهلال قرار دارد و این بازیکن فرانسوی می‌تواند راهی هر تیمی شود که دوست دارد.

کریم بنزما بعد از آنکه با سران باشگاه الاتحاد به مشکل خورد تصمیم به جدایی از این تیم گرفت.

بنزمـــا در مدتی که برای الهلال به میدان رفته نتوانسته است انتظارات را برآورده کند.

این باشـــگاه عربســـتانی بنزما را نمی‌خواهد و می‌خواهد به جای او یک مهاجم سرشناس و گران قیمت در تابستان جذب کند.

اسکای اسپورت اعلام کرد که بنزما الهلال را ترک می کند و به عنوان بازیکن آزاد می تواند راهی هر تیمی شود که می خواهد.

از الاهـــلی به عنوان مقصد بعدی این ســـتاره فرانســـوی یاد می شـــود و به نظر می رســـد که ماجراجویی او در عربستان فعلا ادامه دارد.

اولین اظهارنظر رامین رضاییان در اهواز!

رامیـــن رضاییان بعد از حضور در فرودگاه اهواز با استقبال هواداران فولاد مواجه شد.

رامین رضاییان بعد از رسیدن به هواز برای برای نهایی شـــدن انتقالش به تیم فولاد در میان استقبال هواداران گفت: جام جهانی را مدیون مردم اهوازم و از آن‌هت بابت حمایت‌هایشان قدردانی می‌کنم.

رامین رضاییان شامگاه دوشنبه ۲۶ مرداد پس از ورود به اهواز برای عقد قرارداد با باشگاه فولاد، اظهار کرد: هواداران خوزســـتانی خونگرمند و من قبلاً هم گفته‌ام که جام جهانی را مدیون خانواده اهوازم.

او افزود: امشب هم اینجا هستم تا مجدداً دل مردم اهواز را شاد کنم. من آدم حرف زدن نیستم و آدم عملم و ان‌شاءالله بتوانیم در زمین جبران کنیم.

رضاییان گفت: من جام جهـــانی را مدیون مردم اهوازم و از آنها ممنونم که قدردانند و حمایت می‌کنند

برد دختـــران فوتبال خاتون بم در آغاز مقدماتی لیگ قهرمانان آسیا

تیم فوتبال خاتون بم در اولین مسابقه از دور گروهی لیگ قهرمانان زنان آسیا به پیروزی رسید.

مرحلـــه گروهی لیگ قهرمانان زنان آسیا از امروز (دوشنبه، ۲۶ مرداد) آغاز شد و تیم فوتبال خاتون بم به عنوان نماینده ایران به مصاف رقیب خود رفت.

خاتون بم که به عنوان قهرمان ایران در این رقابت‌ها شرکت کرده، در اولین مسابقه دور گروهی به مصاف زسکا تاجیکستان رفت و با سه گل پیروز شد.نماینده ایران در این مســـابقه که از ساعت ۱۸:۳۰ به میزبانی تاجیکستان آغاز شد، با گل‌های سارا دیدار (دو گل) و مریم دینی حریف خود را شکست داد.

جورجینا: در اتاق نشیمن ازدواج کردیم!

جورجینا رودریگز، همســـر کریستیانو رونالدو، در گفت‌وگویی اختصاصی با مجله «ووگ» درباره مراسم ازدواجشـــان و دلیل انتخاب یک جشـــن کوچک و صمیمی صحبت کرد.کریستیانو رونالدو و جورجینا، در ۱۱ آگست، دقیقاً ۱۰ سال پس از نخستین دیدارشان در فروشگاه گوچی در مادرید، در پرتغال ازدواج کردند. جورجینا که در کودکی رویای یک عروسی باشکوه و مجلل را داشت، حالا نگاه متفاوتی به مراسم ازدواج دارد

او درباره تصمیمشـــان برای برگزاری مراســـمی خانوادگی گفت:«در آینده، یک عروسی بزرگ برگزار خواهیم کرد تا بتوانیم آن را با خانواده و دوســـتانمان جشـــن بگیریم.»جورجینا ادامـــه داد: «وقتی دختر کوچکی بودم، رویـــای بزرگ‌ترین قلعه، مجلل‌ترین کالسکه، لباس عروسی با بلندترین دنباله و تاجی پر از الماس را داشتم.»«اما حالا فکر می‌کنم نه؛ من چیزی واقعاً صمیمی می‌خواهم. فقط با همسرم و فرزندانمان، همین‌جا، در خانه خودمان.»همســـر رونالدو با اشاره بـــه امکانات و ثروتی که در اختیـــار این خانواده قرار دارد، توضیح داد: «قلعه‌ها، خانه‌ها، جزیره‌ها، اسب‌ها و ماشین‌ها... همه این‌ها را می‌توانیم به‌راحتی در زندگی داشته باشیم. اما لحظه‌ای با این میزان صمیمیت، چیزی است که به سختی می‌توان به دست آورد.»او افزود: «به همین دلیل تصمیم گرفتیم در اتاق نشیمن خودمان ازدواج کنیم؛ همان جایی که صبحانه، ناهار و شـــام می‌خوریم و زندگی روزمره‌مان را می‌گذرانیم.»جورجینا در پایان گفت: «۳۰ سال دیگر می‌خواهم فرزندانمان به گذشته نگاه کنند و بگویند: «چیز فوق‌العاده‌ای پشت این میز اتفاق افتاد؛ اینجا همان جایی است که مامان و بابا در روز عروسی‌شان عهدهایشان را بستند.»»

کریســـتیانو رونالدو دیوانه این ورزش است!

کریســـتیانو رونالـــدو، ایـــن بـــار در نقش یک سرمایه‌گذار ورزشی ظاهر خواهد شد.

کریستیانو رونالدو علاقه زیادی به پدل پیدا کرده و این ورزش حالا به یکی از سرگرمی‌های ثابت او در دوران تعطیلات تبدیل شده است. ستاره پرتغالی می‌گوید در روزهای استراحت، تقریباً هر روز سعی می‌کنـــد پدل بازی کند.رونالدو حتی پس از پایان تورنمنت‌های بزرگ، از تعطیلات خود برای حضور در زمین‌های پدل در مادرید اســـتفاده کرده و در کنار ستاره‌هایی مانند آرتورو کویلو، کوکی نیتو و خاوی باراهونا به بازی پرداخته است.

امـــا علاقه رونالدو به پـــدل تنها جنبه تفریحی ندارد. این ستاره پرتغالی از طریق شرکت خود بیش از ۵ میلیون یورو در ســـاخت یک مجموعه بزرگ پدل در ائیراس پرتغال سرمایه‌گذاری کرده است.

این مجموعه قرار اســـت ۱۷ زمین پدل داشته باشـــد و رونالدو با این ســـرمایه‌گذاری، عملاً وارد پروژه‌ای برای توسعه و گسترش جهانی این ورزش شده است.به نظر می‌رســـد رونالدو همان‌طور که ســـال‌ها در فوتبال به دنبال فتح قله‌ها بوده، حالا در دنیای پدل هم به دنبال یک بازی بزرگ است؛ این بار نه با توپ فوتبال، بلکه با راکت.از اســـطوره فوتبال تا کارآفرین پدل؛ کریستیانو رونالدو ظاهراً برای این ورزش هم برنامه‌های بزرگی دارد.

روزنامه مرز اقتصاد
۸
چهارشنبه ۲۸ مردادماه ۱۴۰۵ • شماره ۹۷۷۵
www.marzeghtesad.ir

صاحب امتیاز: موسسه مطبوعاتی دانش پیام بامداد نوین
مدیر مسئول: ابوالفضل حمیدی
چاپ: جام جم
آدرس: تهران، بلوار مرزداران، خیابان البرز ، البرزیکم، پلاک ۶
تلفن: ۰۲۱-۴۹۱۰۵۰۰۰
گستره توزیع : سراسری
شرکت توزیع : نشر گستر

پارسا پیروزفر و علی شادمان با «سرخ و سیاه» به خانه‌ها می‌آیند

سریال تاریخی «سرخ و سیاه»، اثر جدید آیدا پناهنده که در بخش مسابقه جشنواره بین‌المللی سریال کن به نمایش درآمد، حوالی زمستان در شبکه نمایش خانگی منتشر می‌شود قصه «سرخ و سیاه» که پیشتر با عنوان «جادوی سفید» شناخته می‌شد روایتی از زندگی و زمانه بانوان ایرانی در دوران قاجار است. شخصیت محوری این داستان «علی شادمان» است که در دو نقش متفاوت و دو دوره متفاوت حضور محوری دارد؛ استاد خوشنویسی و نقاش زبردستی که به فرزندان حاکم شهر مشق خط می‌دهد و دلداده دختر حاکم شهر است اما حضور یک خانواده دوره‌گرد در میدان اصلی شهر و درگیری ناگهانی آنها با ماموران حاکم با بازی پارسا پیروزفر، سرنوشت این جوان هنرمند را تغییر می‌دهد و او شبانه، شهر و دیار و خانواده‌اش را ترک می‌کند نه با دختر حاکم که با دختر کولی زخم خورده از حاکم!قصه «سرخ و سیاه» که قرار است در دو فصل و ۱۴ قسمت منتشر شود، یک عاشقانه ایرانی با روایت قصه زندگی دخترانی است که روزگاری نه چندان دور با بی‌مهری و بی‌اعتنایی زیستند و در دوران سیاه مردسالاری، ارباب ـ رعیتی و شکاف عمیق طبقاتی، نسل‌هایی تربیت کردند

ترامپ در محاصره تصمیم‌های اشتباه

سیاوش باقی – به نظر می‌رسد هیچ‌کس استراتژی محکم و مشخصی در جنگ علیه ایران ندارد.

درگیری با ایران تأثیر جهانی بیشتری نسبت به خونریزی گسترده و مرگبار در عراق دارد. کافی است به آسیب‌های اقتصادی ناشی از اقدام تهران در تصرف تنگه هرمز نگاه کنید. در دهه ۲۰۰۰، آمریکا با چالش‌های کمتری برای نفوذ جهانی خود مواجه بود و می‌توانست از عهده یک شکست بزرگ برآید. اما اکنون، اعتبار آمریکا به دلیل اشتباهاتش در خاورمیانه در حال کاهش است، در حالی که جایگاه چین در حال افزایش است.

افرادی از هر دو جناح سیاسی می‌گویند دونالد ترامپ، رئیس‌جمهوری آمریکا، با نوسان مداوم درباره اینکه در قبال ایران چه اقدامی باید انجام دهد و همچنین تضعیف ائتلاف‌های آمریکا با کشورهایی که می‌توانند به واشنگتن کمک کنند، بیش از پیش به اعتبار آمریکا آسیب می‌زند.

الیوت آبرامز، از چهره‌های باسابقه جریان تندرو در سیاست خاورمیانه که در اولین دوره ریاست‌جمهوری ترامپ با او همکاری می‌کرد، گفت: «این لحظه به‌شدت خطرناک است و دولت ترامپ در حال نشان دادن عدم قطعیت و بی‌کفایتی است.»

دن شاپیرو، که در دولت بایدن از مقام‌های ارشد پنتاگون بود، نیز با او موافق است. او گفت: «وجود انتخاب‌های دشوار و مصالحه‌های سخت امری معمول است، اما به‌ندرت پیش می‌آید که خودمان را در بن‌بستی ببینیم که خودمان ایجاد کرده‌ایم و واقعاً فقط گزینه‌های بد پیش رو داشته باشیم.»

وقتی از مقام‌های فعلی و پیشین آمریکا درباره پیروزی در جنگ پرسیده شد، رایج‌ترین پاسخ اولیه نوعی فریاد از سر استیصال بود که می‌شد آن را این‌گونه ترجمه کرد: «ما اصلاً نباید این جنگ را شروع می‌کردیم.» پس از آن، سؤال دیگری مطرح می‌شد: «منظورتان از پیروزی چیست؟»

این سؤال کاملاً بجایی است؛ سؤالی که کاخ سفید نیز در پاسخ به آن ناکام مانده، چراکه اهداف خود را مدام تغییر می‌دهد. ترامپ جنگ را با این هدف آغاز کرد که برنامه هسته‌ای ایران را پایان دهد، بخش بزرگی از توانمندی‌های نظامی این کشور را نابود کند و حتی تلویحاً از تغییر نظام سخن گفت. اما اکنون به نظر می‌رسد مهم‌ترین هدف او بازگشایی تنگه هرمز است.

در میان برخی مقام‌های رده‌های پایین‌تر دولت، نوعی احساس ناامیدی و استیصال شکل گرفته است.یکی از مقام‌های آمریکایی آشنا با راهبرد دولت ترامپ در خاورمیانه گفت: «من راهی برای خروج از این وضعیت نمی‌بینم.» این مقام معتقد بود تیم ترامپ «اساساً درک درستی از حاکمان ایران ندارد.» ترامپ و دستیارانش «همیشه تصور کرده‌اند که می‌توانند به اعمال فشار و وارد کردن درد ادامه دهند تا ایران فروبپاشد، اما فرو نخواهد پاشید.»

به این مقام و دیگر مقام‌هایی که با آنها گفت‌وگو شد، برای آنکه بتوانند درباره مسائل حساس صریح و بی‌پرده صحبت کنند، قول داده شد هویتشان فاش نشود.

به‌طور کلی، حدود سه جریان اصلی درباره اینکه آمریکا باید چه اقدامی انجام دهد شکل گرفته است؛ با این حال، به نظر می‌رسد همه آنها بیش از آنکه بر واقعیت متکی باشند، بر امید و خوش‌بینی استوارند:

یک جریان متشکل از تندروهایی است که خواهان افزایش فشار نظامی و سایر فشارها بر تهران هستند. پیشنهادهای این گروه شامل این موارد است: آمریکا کنترل جزیره خارک، یکی از گره‌های اصلی تولید و صادرات نفت ایران را در دست بگیرد؛ به اسرائیل برای ترور بیشتر مسئولان ارشد ایران چراغ سبز نشان دهد؛ از امارات متحده عربی بخواهد سه جزیره مورد مناقشه با ایران را تصرف کند؛ و گروه‌های قومی مختلف در سراسر ایران را مسلح کند. برخی از تندروها نیز معتقدند حمله گسترده دو هفته‌ای آمریکا برای دستیابی به نتیجه، کافی است

این تندروها نگرانند که ایران، بویژه اکنون که در برابر حمله آمریکا و اسرائیل مقاومت کرده، با سرعت به سمت بازدارندگی هسته‌ای حرکت کند. برخی از آنها پیشنهاد می‌کنند- هرچند به‌ندرت صراحتاً چنین حرفی می‌زنند- که بهتر است ایران به یک کشور ناکارآمد (failed state) تبدیل شود.

هیچ تضمینی وجود ندارد که اقدامات نظامی بیشتر به سقوط جمهوری اسلامی ایران منجر شود. این ساختار به شکلی عمیق در سراسر ایران ریشه دوانده است. علاوه بر این، حس ملی‌گرایی ایرانیان ممکن است تلاش‌ها برای تقسیم آنها بر اساس قومیت را خنثی کند.

جریان دیگری متشکل از «محدودکنندگان» یا طرفداران مهار و کاهش تنش است؛ کسانی که تقریباً فارغ از اینکه آمریکا برای دستیابی به کاهش تنش مجبور به چه امتیازهایی شود، خواهان تنش‌زدایی هستند. به نظر می‌رسد این جریان از نظر نفوذ و طرفداران، هم در جناح چپ و هم در جناح راست در حال رشد است و حتی برخی از مقام‌های دولت بایدن نیز به ایده‌های آن گرایش پیدا کرده‌اند.

طرفداران این رویکرد معتقدند آمریکا باید با ایران به توافق برسد، حتی اگر این کار مستلزم ارائه امتیازهایی مانند کاهش یا رفع تحریم‌ها باشد. آنها معتقدند توافقی مشابه تفاهمنامه قبلی که آمریکا با تهران مذاکره کرده بود، می‌تواند راهگشا باشد. اگر دستیابی به توافق غیرممکن باشد، این گروه استدلال می‌کند که آمریکا باید کاملاً کنار بکشد و اجازه دهد کشورهای منطقه با پیامدهای آن مقابله کنند.

بنابراین از دید واشنگتن، عقب‌نشینی به معنای از دست دادن همه چیز نیست. چرا باید جان و منابع بیشتری از آمریکایی‌ها را به خطر انداخت؟ آمریکا همین حالا نیز با کمبود برخی مهمات کلیدی مواجه است

«ما باید همین حالا متوقف شویم، زیان‌هایمان را بپذیریم و در راهبرد دفاعی خود تجدیدنظر کنیم.» این را جنیفر کاوانا، از اندیشکده Defense Priorities که بر رویکرد مهار و کاهش مداخلات نظامی تمرکز دارد، گفت

و سپس جریان سومی هم وجود دارد؛ جریانی که جایی میان تندروها و طرفداران مهار قرار می‌گیرد و البته هنوز به یک نام مناسب نیاز دارد.

این گروه خواهان آن است که آمریکا محاصره خود بر تردد دریایی ایران را حفظ کند. امید آنها این است که چنین اقدامی، در کنار تحریم‌های موجود و تحریم‌های جدید، اقتصاد ایران را به‌تدریج فرسوده کند. یکی از چهره‌های برجسته این جریان، میعاد ملکی، مقام پیشین وزارت خزانه‌داری آمریکا و عضو کنونی بنیاد دفاع از دموکراسی‌ها (FDD) است.

اما محاسبه نقطه فروپاشی ایران ممکن است بسیار دشوارتر از آن چیزی باشد که بسیاری از اعضای این جریان تصور می‌کنند. همان مقام آمریکایی آشنا با راهبرد دولت در خاورمیانه، با لحنی آمیخته به ناامیدی، خاطرنشان کرد: «دولت آمریکا در تمام این دهه‌ها، همیشه ارزیابی کرده است که اقتصاد ایران در آستانه فروپاشی قرار دارد.» منبع: politico

این وضعیت، شرایط جنگ ایران را برای کارشناسان و فعالان حوزه سیاست خارجی بیش از پیش خشم‌آور و ناامیدکننده کرده است.

بحران برای آمریکا

اگر آمریکا به محاصره کشتی‌های ایرانی ادامه دهد، احتمالاً ایران نیز محاصره خود بر کشتیرانی جهانی از طریق تنگه هرمز را ادامه خواهد داد. در چنین شرایطی، اقتصاد جهان -از قیمت سوخت گرفته تا تأمین مواد غذایی -در کنار ایران آسیب خواهد دید. از نظر سیاسی، این وضعیت برای ترامپ خطرناک است؛ چراکه حزب جمهوری‌خواه او در ماه نوامبر با انتخابات میان‌دوره‌ای روبه‌روست.

این وضعیت، شرایط جنگ ایران را برای کارشناسان و فعالان حوزه سیاست خارجی بیش از پیش خشم‌آور و ناامیدکننده کرده است.سوزان مالونی، تحلیلگر مسائل ایران در مؤسسه بروکینگز در واشنگتن، گفت: «مانند عراق، این نیز بحرانی است که خودمان ایجاد کرده‌ایم؛ بحرانی که باید پیش‌بینی می‌شد و با برنامه‌ریزی آگاهانه‌تر می‌شد پیامدهای آن را کاهش داد.»

هیولای روباز برابوس؛ بودو کابریوله با ۱۰۰۰ اسب‌بخار قدرت رونمایی شد

برابوس با معرفی نسخه ویژه بودو کابریوله ۱۰۰۰ اسبی که تنها در ۷۷ دستگاه تولید می‌شود، ادای احترامی به بنیانگذار فقید خود انجام داد.

برابوس بودو کابریوله با پیشرانه‌ای خیره‌کننده با توان حدود ۱۰۰۰ اسب‌بخار معرفی شده و به نمادی از مهندسی بی‌رقیب برابوس تبدیل شده است. آنچه این مدل را از دیگر ساخته‌های برابوس متمایز می‌کند، تنها قدرت بالا و طراحی روباز آن نیست؛ بلکه ادای احترامی به میراث بودو بوشمان، بنیان‌گذار فقید این برند است. به همین دلیل تولید این نسخه خاص و یادبودگونه به ۷۷ دستگاه محدود شده تا ارزش کلکسیونی آن حفظ شود

طبق آخرین اخبار خودرو، برابوس بودو کابریوله ترکیبی از زیبایی، عملکرد فوق‌العاده و جزئیات دست‌ساز را در یک پکیج بی‌نقص گرد هم آورده استکه نه‌تنها پاسخ‌گوی عاشقان سرعت است، بلکه برای علاقه‌مندان به خودروهای خاص و کلکسیونی نیز انتخابی جذاب به شمار می‌رود.

قلب تپنده برابوس بودو کابریوله، یک پیشرانه دوازده‌سیلندر با حجم ۵□۲ لیتر و آرایش توئین‌توربو است که در جایگاه موتور جلو-میانی، اندکی عقب‌تر از محور جلو جانمایی شده تا توزیع وزن بهینه‌ای را برای این غول آهنین فراهم آورد. این نیروگاه عظیم با استفاده از سرسیلندرهای چهارسوپاپه و بهره‌گیری از دانش فنی برابوس در زمینه سامانه‌های القای اجباری، قادر است قدرتی خیره‌کننده معادل ۷۳۵ کیلووات یا ۱۰۰۰ اسب‌بخار را در کنار گشتاور ۱۲۰۰ نیوتن‌متر تولید کند.

نیسان Z9 به ایران رسید؛ مشخصات و قیمت نخستین پیکاپ پلاگین هیبرید وارداتی

مشخصات و قیمت پیکاپ نیسان Z9 وارداتی با قوای پلاگین هیبرید برای بازار ایران اعلام شد. این خودرو با امکانات پرشمار و قابلیت رانندگی آفرود با مدعیان به رقابت می‌پردازد.

پیکاپ ژنگژو نیسان Z9 با برچسب GE PHEV، محصولی است که در راستای همکاری سه نام بزرگ خودروسازی دنیا یعنی نیسان، دانگ فنگ و ژنگژو شکل گرفته و مسیری را پیموده که هم برای بازار داخلی چین اهمیت دارد و هم برای بازار ایران معنا پیدا می‌کند. در نگاه اول، طراحی بیرونی آن شاید برای بسیاری یادآور فرانتیر پرو باشد، اما در واقعیت با یک پیکاپ پلاگین هیبرید مدرن روبه‌رو هستیم که از دل همکاری دانگ فنگ و نیسان بیرون آمده و حالا با نام مانیان Z9 به بازار داخلی ایران نزدیک شده است.این خودرو نخستین بار در سال ۲۰۲۴ و زیر پرچم مشترک دانگ فنگ-نیسان در چین معرفی شد و برخلاف تصور رایج، نه نسل تازه ناوارا است و نه یک پیکاپ صرفاً بنزینی. در واقع دانگ فنگ Z9 نخستین نسل از همین خانواده به‌شمار می‌رود و نسخه صادراتی آن با نام فرانتیر پرو شناخته می‌شود.

پرشیا خودرو نیز نسخه پلاگین هیبرید این خودرو را با برند مانیان از نسخه نیسان GE Z9 PHEV برای بازار ایران در نظر گرفته و همین انتخاب، ماهیت و جایگاه این خودرو را از بسیاری از پیکاپ‌های رایج بازار جدا می‌کند. در این بخش از اخبار خودرو گجت نیوز به بررسی مشخصات و قیمت احتمالی پیکاپ نیسان Z9 وارداتی می‌پردازیم.

طراحی پیکاپ نیسان Z9 مانیان از همان نخستین نگاه نشان می‌دهد که با یک خودروی عادی مواجه نیستیم. چهره این پیکاپ بر پایه زبان طراحی اختصاصی ژنگژو نیسان شکل گرفته که از آن با نام Z-vision یاد می‌شود. مهم‌ترین ویژگی Z9 در نمای جلو چهره‌ای پهن و قدرتمند با جلوپنجره بزرگ است که فوراً توجه هر بیننده‌ای را به خود جلب می‌کند.

مشخصات و امکانات کیا پیکانتو GT Line وارداتی منتشر شد

یکی از خودروهای وارداتی جدید بازار، کیا پیکانتو GT Line است که در ادامه با مشخصات فنی و امکانات آن آشنا خواهیم شد.

یکی از برندهای مطرحی که در دور جدید عرضه خودروهای وارداتی با استقبال مشتریان مواجه شد، کیا است. این خودروساز توانسته در طول دهه‌های اخیر با تولید انواع محصولات در سگمنت‌های مختلف، نبض بازار را در دست بگیرد و موفقیت‌های بسیاری کسب کند. خوشبختانه شرکت‌های واردکننده ایرانی مثل همیشه به این برند روی خوش نشان داده و سراغ آن رفته‌اند.

یکی از وارداتی‌های جدید از برند Kia، هاچ بک جمع‌وجور شهری پیکانتو است که از طراحی کامپکت، مصرف مناسب و بهینه سوخت و آپشن‌های رفاهی و ایمنی مطلوب بهره می‌برد. این خودرو مطابق با کاتالوگ منتشر شده مجهز به یک پیشرانه ۱,۲ لیتری شده و نیروی محرکه را از طریق یک گیربکس اتوماتیک ۴ سرعته به چرخ‌های جلو منتقل می‌کند

هدف سازندگان کیا پیکانتو، خلق هاچ بکی جمع‌وجور و کوچک با تمرکز بر سهولت رانندگی، امکانات رفاهی مناسب و حفظ امنیت سرنشینان بوده است. هنوز اطلاعاتی از شرایط فروش و قیمت دقیق این خودرو وارداتی در دست نیست و در روزهای آینده بیشتر راجع به این هاچ بک خواهیم شنید.پیکانتو به لطف موتور ۱۲۴۸ سی سی که زیر کاپوت دارد، می‌تواند حداکثر ۸۳ اسب بخار قدرت تولید کند. فاصله بین دو محور آن ۲۴۰۰ میلی متر بوده و همین باعث شده تا فضای ردیف عقب، سرنشینان را آزار ندهد.

زمان پخش سریال جدید «آیدا پناهنده»

سریال تاریخی «سرخ و سیاه»، اثر جدید آیدا پناهنده که در بخش مسابقه جشنواره بین‌المللی سریال کن به نمایش درآمد، حوالی زمستان در شبکه نمایش خانگی منتشر می‌شود. قصه «سرخ و سیاه» که پیش‌تر با عنوان «جادوی سفید» شناخته می‌شد روایتی از زندگی و زمانه بانوان ایرانی در دوران قاجار است. بازیگرانی چون پارسا پیروزفر، علی شادمان، رضا بهبودی، پردیس پورعابدینی، پوریا رحیمی‌سام و ندا جبرائیلی در این سریال ایفای نقش کرده‌اند.

«مجید مظفری» گواهینامه درجه یک هنری دریافت می‌کند

آیین اهدای گواهینامه درجه یک هنری به مجید مظفری، بازیگر پیشکسوت و چهره شناخته‌شده سینمای ایران، برگزار می‌شود.

این مراسم روز سه شنبه ۲۷ مرداد ساعت ۱۴:۳۰ در سالن سیف‌الله داد سازمان سینمایی برگزار می شود و پیش از مراسم نیز در ساعت ۱۲:۳۰ نسخه مرمت شده فیلم «مسافران» ساخته زنده یاد بهرام بیضایی و با بازی مجید مظفری پخش خواهد شد.

«علی قمصری» در تالار وحدت

علی قمصری در تازه‌ترین پروژه خود، کنسرت «آنچه نگذشت...» را پیش روی مخاطبان قرار می‌دهد. این اجرا با حضور ارکستر جوانان پارس‌زمین، گروه دف‌نوازان هویار و هم‌نوازان حصار برگزار می‌شود.

در این کنسرت مصباح قمصری نوازنده بم‌کمان و کاخن، اشکان مرادی نوازنده کمانچه و حمیدرضا یوسفی نوازنده سازهای کوبه‌ای هستند. صبا پاشایی و گروه هم‌آوایان سکوت نیز در این اجرا حضور دارند. کنسرت «آنچه نگذشت...» از ۳۰ مردادماه در تالار وحدت برگزار می‌شود.

تمدید «آنچه نگذشت...» علی قمصری

کنسرت «آنچه نگذشت...» با حضور ارکستر جوانان «پارس زمین» به سرپرستی امین غفاری، گروه «دف نوازان هویار» به سرپرستی حسین رضایی‌نیا و سینا شهریاری اجرا می‌شود

کنسرت «آنچه نگذشت...» به آهنگسازی، نوازندگی تار و سه‌تار علی قمصری قرار بود ۳۰ مرداد و یکم شهریورماه ساعت ۲۱:۳۰ در تالار وحدت روی صحنه برود که این کنسرت با توجه به استقبال مخاطبان تمدید شد و سوم شهریورماه نیز برگزار خواهد شد.

کنسرت «آنچه نگذشت...» با حضور ارکستر جوانان «پارس زمین» به سرپرستی امین غفاری، گروه «دف نوازان هویار» به سرپرستی حسین رضایی‌نیا و سینا شهریاری اجرا می‌شود

همچنین در این کنسرت مصباح قمصری نوازنده بم‌کمان و کاخن، اشکان مرادی نوازنده کمانچه و حمیدرضا یوسفی نوازنده سازهای کوبه‌ای هستند. صبا پاشایی و گروه «هم‌آوایان سکوت» نیز در این اجرا حضور دارند.

سرقت ۴ نقاشی رنسانس از موزه

سارقان در جریان یک تعطیلات در ایتالیا، آثار هنری رنسانس را از یک موزه دزدیدند.

سارقان چهار شاهکار دوره رنسانس اثر «آنتونلو دا مسینا»(Antonello da Messina) که تا ۸۰ میلیون یورو (۹۳ میلیون دلار) ارزش‌گذاری شده‌اند را از موزه منطقه‌ای شهر مسینا (MuMe Regional Interdisciplinary Museum) واقع در سیسیل ایتالیا به سرقت بردند.

«الجزیره» نوشت: مقامات فرهنگی و رسانه‌های ایتالیا روز یکشنبه این سرقت ر گزارش کردند و گفتند که این حادثه حدود ساعت ۹:۵۰ شب به وقت محلی روز شنبه، در جریان تعطیلات بزرگ «فراگوستو» در سیسیل رخ داده است. یک پایگاه خبری ایتالیایی گزارش داد که عاملان این سرقت از غفلت سراسری ناشی از راهپیمایی سنتی که پلیس و جمعیت زیادی را به مرکز مسینا کشانده بود سوءاستفاده کرده‌اند.همچنین روزنامه ایتالیایی «Il Giornale dell'Arte» گزارش داد که دزدان حصار فلزی اطراف موزه را بریده‌اند تا به محوطه موزه دسترسی پیدا کنند. سپس یک در جانبی را به زور باز کردند تا وارد تالارهای گالری شوند. این گروه از سارقان، پس از ورود با شکستن یک ویترین شیشه‌ای، یک لوح رنگ لعاب کوچک دوطرفه مربوط به سال‌های ۱۴۶۵-۱۴۷۴ را خارج کردند.این قطعه که قابل‌حمل است، تصویر «مریم مقدس با مسیح را به همراه کودک و یک راهب فرانسیسکنی در یک سمت و در پشت آن تصویر مریم مقدس در سوگ (پیه‌تا) را نشان می‌دهد. این اثر پس از آن که به طور رسمی به «آنتونلو» منسوب شد، در سال ۲۰۰۳ توسط منطقه سیسیل در حراجی «کریستیز» خریداری شد.سارقان همچنین هر پنج لوح باقی‌مانده « San Gregorio Polyptych» را از هم جدا کردند. این محراب که در سال ۱۴۷۳ برای صومعه «سانتا ماریا» سفارش داده شده بود، تنها شاهکار بازمانده از آنتونلو است که در زادگاهش باقی مانده بود.

عکس نوشت

زندگی در گرمای ۵۰ درجه – اهواز

جدول روز

			3		8			
		6		5			4	
	9				4			
4					7	2		6
	8						7	
9		5	6					3
			7				5	
	2			4		7		
			2		3			

3				8				6
	1				6		2	
		4	7			5		
	4			1		9		
6			2		4			1
		3		6			5	
		8			3	6		
	2		4				1	
5				2				7

اینفوگرافیک

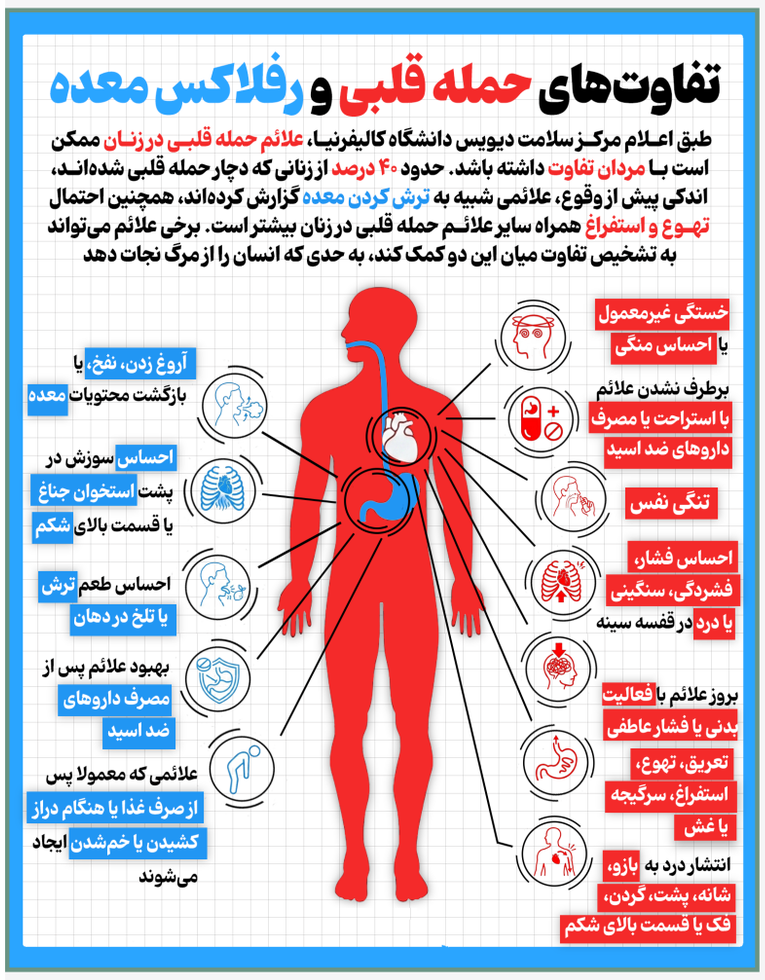

طبق اعلام مرکز سلامت دیویس دانشگاه کالیفرنیا، علائم حمله قلبی در زنان ممکن است با مردان تفاوت داشته باشد. حدود ۴۰ درصد از زنانی که دچار حمله قلبی شده‌اند، اندکی پیش از وقوع، علائمی شبیه به ترش کردن معده گزارش کرده‌اند، همچنین احتمال تهوع و استفراغ همراه سایر علائم حمله قلبی در زنان بیشتر است. برخی علائم می‌تواند به تشخیص تفاوت میان این دو کمک کند، به حدی که انسان را از مرگ نجات دهد.