روزنامه سراسری اقتصادی، اجتماعی
دوشنبه ۲ آذر ۱۴۰۵
۱۳ جمادی الثانی ۱۴۴۸ | ۲۳ نوامبر ۲۰۲۶
شماره ۱۰۴۴
۱۰۰۰۰ تومان

روزنامه مرز اقتصاد
www.marzeghtesad.ir



جنگ با ایران
پاشنه آشیل
جمهوری‌خواهان

صفحه ۰۲

اقتصاد آخرالزمانی؛ وقتی اختلال فناوری، بازار آمریکا را تکان می‌دهد



عکس: مرز اقتصاد



بازارهای بین‌المللی زیر سایه جنگ

مرتضی قدیمی
کارشناس

در هفته منتهی به آغاز سومین ماه از پاییز یعنی آذر ۱۴۰۵، شاهد تغییراتی در بازارهای مالی و کامودیتی متاثر از ادامه سایه جنگ و مناقشـــه میان ایران و آمریـــکا بودیم؛ طلا در بحبوحه رکود شـــدید سهام شـــرکت‌های فناوری و هوش مصنوعی که سرمایه‌گذاران را مجبور به خروج از بازار شمش طلا برای جبران ضررهای گسترده‌تر بازار کرد، به حدود ۳۹۸۶ دلار کاهش یافت

افزایش قیمت نفت خام، با تشدید نگرانی‌های مداوم در مورد تورم، فشـــار نزولی را بیشتر کرد و این دیدگاه را تقویت کرد که بانک‌های مرکزی ممکن است هزینه‌های استقراض را برای مدت طولانی‌تری بالاتر نگه دارند. در عین حال، افزایش تردید در مورد امکان‌پذیری هزینه‌های هنگفت هوش مصنوعی، که موتور اصلی حرکت اقتصادی اخیر ایالات‌متحده است، باعث شده است که فعالان بازار تشدید سیاست‌های انبساطی فدرال‌رزرو را کاهشی ارزیابی کنند که آن روند می‌تواند فلز را در برابر کاهش‌های شدیدتر محافظت کند. از نظر فنی، طلا باید به طور قانع‌کننده‌ای از آستانه ۴۱۵۰ دلار عبور کند تا منطقه مقاومت بالای سربار بین ۴۲۱۰ تا ۴۲۳۰ دلار را به چالش بکشد. در روند نزولی، عدم حفظ کف بحرانی ۴۰۰۰ دلار می‌تواند باعث تشدید افت به سمت ۳۹۸۰ دلار شود. اما معاملات اولیه بازار کامکس در جمعه گذشته روی نقره شـــاهد کاهش تقریبا ۰۸۸ درصدی قیمت آن بود که به دلیل تشـــدید درگیری‌های خاورمیانه که قیمت نفت خام را به ۱۰۸ دلار رساند، در حدود ۵۴ دلار در نوسان بود. فشار فروش همچنین با کاهش شدید سهام فناوری و هوش مصنوعی که باعث شد سرمایه‌گذاران برای جبران کسری در جاهای دیگر، از فلزات گران‌بها پول نقد خارج کنند، تشدید شد. از دیدگاه فنی، بسته شدن روزانه قیمت بالاتر از سطح مقاومت ۵۸ دلار می‌تواند در را برای نقره باز کند تا در نوبت‌های بعدی به محدوده ۶۲ تا ۶۵ دلار برسد. برعکس، نگه داشتن قیمت زیر ۵۵ دلار خطر عقب‌نشینی عمیق‌تر به سمت ۵۲ یا ۵۰ دلار را به همراه دارد.

قیمـــت نفت خام برنت در میان نگرانی‌های فزاینده پیرامون عرضه در خاورمیانه، در سطحی نزدیک به ۱۱۳ دلار نوسان کرد. پس از آنکه نیروهای حوثی مستقر در یمن مسوولیت حملات به بندر «ینبع» عربستان سعودی در دریای سرخ و همچنین عملیات نظامی علیه یک فرودگاه و یک تاسیســـات نفتی در عربستان را بر عهده گرفتند، ریسک‌های ژئوپلیتیک تشدید شدند. در همین حال، گزارش‌هایی مبنی بر اینکه مقامات نظامی آمریکا و رژیم صهیونی طرح‌هایی احتمالی برای حملات نظامی پس از انتخابات میان دوره‌ای ماه آینده تدوین کرده‌اند -که در آنها تاسیسات انرژی ایران به عنوان اهداف اصلی در نظر گرفته‌اند- بر احتیاط حاکم بر بازار افزوده اســـت. همزمـــان در اروپا، نیروهای اوکراینی طی هفته گذشته حملات خود را علیه تاسیسات پالایشگاهی روسیه شدت بخشیدند؛ تحولاتی که در بستر توافق موجود میان ایالات متحده و روسیه در خصوص تجارت گازوئیل رخ می‌دهد. بنابراین، تداوم معاملات در ســـطحی بالاتر از ۱۰۶.۲۵دلار، قیمت‌ها را به سمت ۱۱۵ دلار سوق خواهد داد؛ درحالی‌که تنها افت قیمت و بسته شدن آن در سطحی پایین‌تر از ۱۰۵ دلار می‌تواند منجر به تضعیف قیمت نفت و حرکت آن به سمت مرز ۱۰۰ دلار شود.

بـــا ادامه جنگ در خاورمیانـــه، جریان نفت از خلیج‌فارس تا ســـال‌های ۲۰۲۷ و ۲۰۲۸ پایین‌تر از سطح قبل از جنگ باقی خواهد ماند. حتی وقتی شـــرایط آرام شود، ممکن است ماه‌ها یا ســـال‌ها طول بکشد تا خســـارات وارده به کارخانه‌های ذوب آلومینیوم، تاسیســـات نفتی و پالایشـــگاه‌ها جبران شود، که به معنای طولانی‌تر شدن محدودیت عرضه است. در همین حال، موانع تجاری در حال افزایش هستند و اصطکاک و هزینه را به تجارت بین‌المللی اضافه می‌کنند. فولاد شـــاید پرسروصداترین بخش تحت‌تاثیر باشد، اما مواد معدنی حیاتی، انرژی و کالاهای پایین‌دستی از جمله خودرو نیز تحت‌تاثیر قرار خواهند گرفت. «شاخص قیمت مواد» (MPI) که توسط شرکت «اس‌اندپی گلوبال مارکت اینتلیجنس» (S&P Global Market Intelligence) تهیه می‌شود، تا پایان سال ۲۰۲۶ روندی صعودی خواهد داشت و در ســـال ۲۰۲۷ اندکی کاهش می‌یابد، اما همچنان بسیار بالاتر از سطوح سال ۲۰۲۵ باقی خواهد ماند. تا سه ماه چهارم سال ۲۰۲۷، این شاخص نسبت به سال قبل ۴.۴درصد کاهش خواهد یافت. این در حالی است که بین سه ماه چهارم سال ۲۰۲۵ تا سه ماه چهارم سال ۲۰۲۶، رشدی ۲۸ درصدی را تجربه کرده بود. بهبود جریان نفت خام و خروجی پالایشگاه‌ها، احیای صادرات فلزات و تقاضای ضعیف، باید منجر به کاهش جزئی قیمت مواد صنعتی تا ســـال ۲۰۲۷ شود؛ هرچند که کف قیمتی جدید، در سطحی بالاتر از قبل قرار گرفته است. شواهد حاکی از آن است که سال ۲۰۲۶ الگوی مناسب‌تری برای پیش‌بینی وضعیت سال‌های ۲۰۲۷ و ۲۰۲۸ است تا سال‌های ۲۰۲۴ یا ۲۰۲۵.

چشم‌انداز فلزات غیرآهنی در این ماه تغییر چندانی نداشته اســـت. در مجموع، ریسک همچنان به ســـمت افزایش فلزات غیرآهـــنی و رنگین، بـــه ویژه مس، متمایل اســـت؛ جایی که تقاضای انعطاف‌پذیر، محدودیت در دســـترس بودن را به‌دلیل اختلالات عرضه معادن تشـــدید کرده اســـت. انتظـــار می‌رود آلومینیوم تا سال ۲۰۲۷ با بهبود تدریجی عرضه و کاهش تقاضا، همچنان روند کاهشی داشته باشد، اگرچه قیمت‌ها در مقایسه با روندهای تاریخی، به ویژه در ایالات متحده به دلیل افزایش عدم قطعیت تعرفه‌ها، همچنان بالا خواهند ماند. ساخت مراکز داده (دیتاسنترها) برای پشتیبانی از تحقیقات و محصولات مدل هوش مصنوعی با سرعت بالایی تا سال‌های ۲۰۲۷ و ۲۰۲۸ ادامه خواهد یافت. انتظار می‌رود، محدودیت‌های عرضه و فشارهای عمومی یا سیاسی، سرعت اضافه شدن مراکز داده جدید را مختل کند، اما این فشارها برای کاهش فعالیت ساخت‌وساز کافی نخواهد بود. این همچنان قوی‌ترین موتور رشد برای استفاده نهایی از نهادهای صنعتی از جمله انرژی، نیروی کار، فلزات، مصالح ساختمانی و تجهیزات خواهد بود.



۴

شوک قیمت‌ها؛ ماکارونی و بیسکویت گران‌تر می‌شوند



۵

بلاتکلیفی در سهمیه‌بندی گاز صنایع در انتظار توافق



۷

استقلال بدون زمین، قربانی مدیریت نمایشی

نفتکش‌ها به راه نیفتاده، اما چشم‌ها به دریاست

بازار جهانی انرژی در وضعیتی پر از اضطراب قرار گرفته است. اگر چه هنوز اختلال عملیاتی در حمل نفت گزارش نشده، اما چشم‌انداز نامشخص در...

صفحه ۲

پشت پرده سقوط سنگین قیمت طلا چرا اونس ناگهان ریخت؟

در حالی که بازارها در حالت شوک قرار دارند، تحلیلگران معتقدند سقوط ناگهانی اونس، فراتر از یک اصلاح قیمتی ساده است...

صفحه ۳

آسیا مرکزی در میانه تقابل ترامپ، شی و پوتین؛ استقلال یا نفوذ؟

منطقه آسیا مرکزی امروز در میانه‌ی تقابل منافع ایالات متحده، چین و روسیه قرار گرفته است. در این میان، سوال اصلی این است که...

صفحه ۸

اقتصاد آخرالزمانی؛ وقتی اختلال فناوری، بازار آمریکا را تکان می‌دهد

کریم حسن پور - ترس از فروپاشی سیستم‌های دیجیتال، بازارها را به سمت سناریوهای وحشتناک سوق داده است. در حالی که بحث اختلالات گسترده در فناوری‌های حیاتی آمریکا بالا گرفته، اصطلاح «اقتصاد آخرالزمانی» به واقعیتی تبدیل شده که سرمایه‌گذاران بزرگ را در تکاپوی حفظ دارایی‌های خود قرار داده است.

موجی از اختلالات گسترده و خبرساز اخیر در حوزه فناوری که باعث زمین‌گیر شدن هواپیماها، قطع دسترسی به ایمیل و کُند شدن تراکنش‌های بانکی شد، بسیاری از آمریکایی‌ها را درباره حملات سایبری با محوریت هوش مصنوعی و وضعیت شبکه برق این کشور نگران کرده است.

شـــبکه سی‌ان‌بی‌سی آمریکا در گزارشی نوشت: مقامات دولتی شایعات و گمانه‌زنی‌های منتشرشده در فضای مجازی درباره احتمال وجود یک عامل خرابکارانه پشـــت این زنجیره اختلالات را رد کرده‌اند. به‌رغم این اطمینان‌بخشی‌ها، برخی مصرف‌کنندگان خود را برای یک قطعی گسترده‌تر فناوری یا وقوع یک وضعیت اضطراری دیگر آماده می‌کنند.به گفته یکی از ساکنان هیوستون در روزهای اخیر پروپان و مایع آتش‌زا برای پخت‌وپز و تجهیزات گرمایشی خریده که بدون برق نیز قابل استفاده هستند. وی اضافه کرد که همچنین ذخایر مواد غذایی فاسدشدنی، محصولات بهداشتی و داروهای ضدحساسیت خود را افزایش داده تا در صورت مجبور شدن خانواده به ماندن در خانه برای چند روز، آمادگی داشته باشد.

حد فاصل ۱۲ تا ۱۷ نوامبر، دست‌کم ۶ قطعی و اختلال بزرگ فناوری در آمریکا رخ داد. بر اساس داده‌های کارت‌های بانکی که شـــرکت «کانسیومر اج/ Consumer Edge» به‌طور اختصاصی برای شبکه سی‌ان‌بی‌سی تحلیل کرده، در این بازه، هزینه‌کرد مصرف‌کنندگان در برندهای تخصصی محصولات اضطراری حدود ۴۰۰ درصد بیشتر از مدت مشابه سال قبل بوده است.در شرکت «ردی امریکا/ Ready America» که محصولاتی همچون کیت‌های بقا در شرایط اضطراری، آب بسته‌بندی‌شده و خوراکی‌های پرکالری می‌فروشد، فروش از طریق سکوهای تجارت الکترونیک در روزهای اخیر تقریبا پنج‌برابر شده است. همچنین مشترکان سازمانی این شرکت که دفاتر خود را برای مواقع اضطراری به محصولات آن مجهز می‌کنند، برای سفارش مجدد با شرکت تماس گرفته‌اند.

به گفته تروین ریس، رئیس این شرکت آمریکایی «این شرکت از زمان شیوع کرونا و خانه‌نشین شدن آمریکایی‌ها بیش از ۶ سال پیش، به‌ندرت شاهد افزایش چشمگیر تعداد افرادی هستیم که می‌خواهند برای شرایط اضطراری آماده شوند.»

به گفته تروین ریس، رئیس این شرکت آمریکایی «این شرکت از زمان شیوع کرونا و خانه‌نشین شدن آمریکایی‌ها بیش از ۶ سال پیش، به‌ندرت شاهد چنین سطحی از تقاضا بوده است. در نتیجه، این شرکت از تامین‌کنندگان خود خواسته تولید را افزایش دهند.

گرچه زنجیره اختلالات و قطعی‌های اخیر نگرانی‌ها درباره برق را به اوج رسانده است، داده‌ها نشان می‌دهد این نگرانی‌ها از هفته‌ها قبل در حال شکل‌گیری بوده‌اند

داده‌های Consumer Edge نشان می‌دهد که خریداران از اواخر ماه گذشته به‌طور محسوسی خرید از برندهای فعال در حوزه آمادگی برای شرایط اضطراری را افزایش داده‌اند. تقریبا در همان زمان، شـــبکه فاکس نیوز گزارش داد که پنتاگون در حال آماده‌ســـازی پایگاه‌های نظامی آمریکا برای فعالیت حداقل ۹۰ روز بدون پشتیبانی خارجی است.به نوشته سی‌ان‌بی‌سی، جنگ جاری آمریکا علیه ایران که دونالد ترامپ، رئیس جمهوری آمریکا، به‌راه‌انداخته و مدعی شده که امکان تشدید آن وجود دارد، نیز بر این نگرانی‌ها افزوده است.حالا صحبت از آخرالزمان به وال‌استریت نیز رسیده است. بانک میزوهو مستقر در توکیو دوشنبه هفته گذشته به مشتریان خود اعلام کـــرد که نگرانی مصرف‌کنندگان درباره اختلالات اخیر، همراه با آنچه این بانک در شبکه‌های اجتماعی «نگرانی‌های آخرالزمانی» توصیف کرده، باعث شده است تا مردم برای خرید و ذخیره‌سازی اقلام اضطراری به فروشگاه‌های زنجیره‌ای بزرگ هجوم ببرند

بانک کانادایی «آر‌بی‌سی/ RBC» نیز اعلام کرد که به‌اصطلاح آماده‌سازی برای روز مبادا یا آخرالزمان طی هفته‌های اخیر «تاثیر واقعی» بر رفتار خرید مردم در سراسر جهان داشته است.شرکت فروش فلزات American Hartford Gold نیز این هفته از افزایش تماس و پرس‌وجوی مشتریان خبر داد. مکس بائکر، رئیس این شرکت، می‌گوید که برخی مشـــتریان گفته‌اند نگرانی تازه درباره وابستگی بیش از حد به شبکه‌های مالی دیجیتال، پس از اختلال در بانک «جی‌پی مورگان» که تراکنش‌های مشتریان را برای چند ساعت تحت تاثیر قرار داد، باعث افزایش علاقه آنها به محصولاتی مانند طلا شده است؛ دارایی‌ای که مدت‌هاست در دوره‌های بی‌ثباتی به‌عنوان دارایی امن شناخته می‌شـــود.جی‌دی ونس، معاون رئیس جمهوری آمریکا، چهارشنبه هفته گذشته حضور خود در اجلاس نیویورک‌تایمز را ناگهان لغو کرد تا در جلساتی درباره اختلالات فناوری شرکت کند. یک روز قبل، جی کلیتون، مدیر اطلاعات ملی آمریکا، در گفت‌وگو با سی‌ان‌بی‌سی مدعی شـــده بود که اختلالات اخیر نه ناشی از حمله سایبری بوده و نه نتیجه یک اقدام هماهنگ از سوی یک کشور خارجی.با این حال، سناتور مارک وارنر، نماینده دموکرات ایالت ویرجینیا، به سی‌ان‌بی‌سی گفت که مردم از این اختلالات «وحشت‌زده» شده‌اند.

بلال حفیظ، مدیرعامل شـــرکت خدمات مالی «Macro Hive»، معتقد است که سرمایه‌گذاران ممکن است پس از این اختلالات و به‌منظور احتیاط در برابر عوامل هوش مصنوعی «یاغی»، شرکت‌ها را تحت فشار قرار دهند تا هزینه‌های امنیت سایبری خود را سریع‌تر افزایش دهند. به گفته وی، «چنین شرایطی یادآور موج افزایش تقاضا برای نرم‌افزارهای آنتی‌ویروس در دوران رونق شرکت‌های دات‌کام است.»

به «سبک قدیمی»

البته همه کاربران شبکه‌های اجتماعی این ایده که باید خود را برای یک سناریوی آخرالزمانی آماده کنند، جدی نگرفته‌اند. در ویدئوهای طنز منتشرشده در تیک‌تاک، برخی کاربران با این آماده‌سازی‌ها شوخی کرده‌اند.

با این حال، به نظر می‌رسد این موضوع در ذهن تعداد فزاینده‌ای از آمریکایی‌ها جا افتاده است. جست‌وجوی عبارت «آمادگی/prepping» در گوگل آمریکا طی یک ماه گذشته، در مقایسه با مدت مشابه سال قبل، بیش از دوبرابر شده است.

همچنین، در یوتیوب جســـت‌وجوی ویدئوهایی درباره «بقـــا/ survivalism»، اصطلاحی برای توصیف آمادگی برای شرایط اضطراری، در همین بازه زمانی بیش از ۵۰۰۰ درصد افزایش یافته است.

آگهی مزایده اجاره

سازمان مدیریت حمل و نقل مسافر کرمانشاه

۵۰۰۵۰۵۰۰۳۴۰۰۰۰۰۷

(شماره مزایده مرجع) ۱۴۰۵/۸

سازمان مدیریت حمل و نقل مسافر شهرداری کرمانشاه

سازمان مدیریت حمل و نقل مسافر در نظر دارد اجاره یکساله ۵۰ چشمه سرویس بهداشتی در پایانه‌های راه کربلا شهید کاویانی و ترمینال شماره ۱ میدان آزادی را از طریق مزایده عمومی و با جزئیات مندرج در اسناد مزایده با بهره‌گیری از سامانه تدارکات الکترونیکی دولت (www.setadiran.ir) با شماره مزایده ۵۰۰۵۰۵۰۰۳۴۰۰۰۰۰۷ به صورت الکترونیکی واگذار نماید.

لذا از علاقمندان، دعوت به عمل می‌آید جهت کسب اطلاعات بیشتر و اخذ اسناد مزایده از تاریخ نشر آگهی به سامانه تدارکات دولت مراجعه نمایند.

زمان انتشار در سایت: تاریخ ۱۴۰۵/۰۹/۰۲ ساعت ۸

تاریخ بازدید: از ۱۴۰۵/۰۹/۰۴ لغایت ۱۴۰۵/۰۹/۰۷

مهلت دریافت اسناد مزایده: ۱۴۰۵/۰۹/۰۳

آخرین مهلت ارسال ارائه پیشنهاد قیمت: تاریخ: ۱۴۰۵/۰۹/۰۲ لغایت ۱۴۰۵/۹/۱۴

زمان بازگشایی: ۱۴۰۵/۰۹/۱۶ ساعت ۱۰

زمان اعلام به برنده: ۱۴۰۵/۰۹/۱۷ ساعت ۱۰

ضمنا رعایت موارد ذیل الزامی می‌باشد:

۱) توصیه می گردد قبل از ارائه پیشنهاد از موضوع مزایده بازدید به عمل آورید.

۲) برگزاری مزایده صرفا از طریق سامانه تدارکات الکترونیکی دولت می‌باشد و کلیه مراحل فرایند مزایده شامل خرید و دریافت اسناد مزایده، پرداخت تضمین شرکت در مزایده (ودیعه)، ارسال پیشنهاد قیمت، بازگشایی پاکت، اعلام به برنده و... در بستر سامانه ستاد امکان‌پذیر می‌باشد.

۳) سازمان مدیریت حمل و نقل مسافر شهرداری کرمانشاه در قبول یا رد پیشنهادهای واصله مختار خواهد بود.

۴) به هر دلیلی برندگان اول و دوم در مزایده ظرف مدت ۷ روز کاری حاضر به انعقاد قرارداد نشوند، سپرده شرکت در مزایده آنان به ترتیب ضبط خواهد شد.

۵) سایر جزییات و شرایط در اسناد مزایده درج شده است.

سازمان مدیریت حمل و نقل مسافر شهرداری کرمانشاه

مزایده مناقصه
زودتر با خبر شوید ...
www.mozayedemonaghese.com
واحد پشتیبانی و سایت ۰۲۱-۴۹۱۰۵۴۲۵



روزنامه مرزاقتصاد ۲
اقتصادی، اجتماعی
www.marzeghtesad.ir
دوشنبه ۲۰ آذرماه ۱۴۰۵ • شماره ۱۰۴۴
www.marzeghtesad.ir

زندگی مجردی در تهران ماهانه ۲۸ میلیون تومان هزینه دارد؛ ۱۱ میلیون بیش از حداقل دستمزد

برآورد تازه نشان می‌دهد یک مجرد در تهران برای اجاره خانه ۵۰ متری، خوراک و مخارج روزمره به ۲۸ میلیون تومان در ماه نیاز دارد. این رقم بیش از ۱۱ میلیون تومان از حداقل دستمزد کارگری بالاتر است. زندگی مستقل یک فرد مجرد در تهران ماهانه حدود ۲۸ میلیون تومان هزینه دارد. این برآورد از اقتصادنیوز است و اجاره خانه ۵۰ متری، خوراک و هزینه‌های روزمره را شامل می‌شود. مبنای آن یک زندگی معمولی است، نه زندگی پرهزینه.

فاصله این رقم با دستمزد پایه روشن است. هزینه برآوردشده بیش از ۱۱ میلیون تومان از حداقل دستمزد کارگری بیش‌تر است، یعنی حداقل دستمزد کم‌تر از ۱۷ میلیون تومان است. به بیان ساده، کسی که فقط حداقل دستمزد دریافت می‌کند، به بیش از ۱۶ برابر درآمد خود نیاز دارد تا تنها زندگی کند.اگر این هزینه در طول ۱ سال ثابت بماند، مجموع آن به حدود ۳۳۶ میلیون تومان می‌رسد. این مبلغ فقط برای اجاره، غذا و مخارج روزمره است و پس‌انداز، درمان یا سفر را شامل نمی‌شود. بنابراین حتی با درآمد ۲۸ میلیون تومان، حاشیه‌ای برای ذخیره کردن باقی نمی‌ماند. اجاره در این محاسبه سهم تعیین‌کننده دارد. خانه ۵۰ متری کوچک‌ترین گزینه معمول برای زندگی ۱ نفر در شهر است و قیمت اجاره آن در تهران بر کل بودجه اثر می‌گذارد. برای جوانی که تازه وارد بازار کار شده، اجاره معمولاً نخستین و سنگین‌ترین هزینه ماهانه است.این فاصله سه راه پیش روی جوانان می‌گذارد: زندگی در کنار خانواده، هم‌خانه شدن یا زندگی در منطقه‌ای ارزان‌تر. هر کدام از این راه‌ها تقاضا برای واحدهای کوچک و ارزان را تغییر می‌دهد. نتیجه‌گیری درباره‌ی انتخاب هر خانوار به شرایط خودش بستگی دارد.برای فعالان بازار مسکن، این داده نشان می‌دهد توان پرداخت اجاره در مقایسه با دستمزد پایه محدود است. هر تغییر در قیمت اجاره، خوراک یا حداقل دستمزد می‌تواند این فاصله را بیش‌تر یا کم‌تر کند. داده‌های ماه‌های آینده نشان می‌دهد این شکاف در کدام جهت حرکت می‌کند.

اقتصادنیوز این برآورد را همراه با جدولی از اقلام هزینه منتشر کرده است. رقم نهایی به منطقه شهر، کیفیت ساختمان و سبک زندگی بستگی دارد و برای هر فرد ممکن است متفاوت باشد.

سود گروه سرمایه‌گذاری مسکن ۱۵ درصد کم شد؛ زیان زیرمجموعه‌ها از ۵۵۱ میلیارد تومان گذشت

گروه سرمایه‌گذاری مسکن در سالی که قیمت املاک بالا رفت، سود خالص تلفیقی کمتری ثبت کرد. زیان انباشته زیرمجموعه‌های غیربورسی این گروه نیز از ۵۵۱ میلیارد تومان عبور کرد.

گروه سرمایه‌گذاری مسکن، شرکت وابسته به بانک مسکن، سال مالی منتهی به پایان آذر ۱۴۰۴ را با کاهش ۱۵ درصدی سود خالص تلفیقی بست. سود تلفیقی یعنی مجموع سود شرکت اصلی و زیرمجموعه‌های آن. این رقم نشان می‌دهد درآمد کل مجموعه نسبت به سال قبل کمتر شده است

این کاهش در دوره‌ای رخ داد که قیمت املاک و مستغلات رو به افزایش بود. خوب که چی؟ یعنی رشد قیمت مسکن به‌طور خودکار به سود شرکتی منتقل نشد که در این حوزه سرمایه‌گذاری می‌کند. عملکرد هر شرکت به ترکیب دارایی‌ها، هزینه‌ها و وضعیت زیرمجموعه‌هایش بستگی دارد.

داده‌ها نشان می‌دهد زیان انباشته زیرمجموعه‌های غیربورسی گروه از ۵۵۱ میلیارد تومان گذشته است. زیان انباشته مجموع زیان‌های سال‌های متوالی است که هنوز با سود جبران نشده است. ۵۵۱ میلیارد تومان معادل ۵۵۱ هزار میلیون تومان است؛ رقمی که این شرکت‌ها باید با سودآوری آینده پوشش دهند.زیرمجموعه‌های غیربورسی در بورس معامله نمی‌شوند. به همین دلیل، سهام‌داران عادی قیمت روزانه‌ای برای ارزیابی وضعیت آن‌ها ندارند و بیش‌تر به صورت‌های مالی گروه اصلی تکیه می‌کنند.گروه سرمایه‌گذاری مسکن یکی از بازیگران بازار املاک است و صورت‌های مالی آن تصویری از عملکرد سرمایه‌گذاری در این بخش می‌دهد. مقایسه کاهش سود با افزایش قیمت املاک نشان می‌دهد رشد بازار و سودآوری شرکت‌ها همیشه هم‌جهت نیست. داوری درباره پیامد این وضعیت برای سهام‌داران و بازار مسکن با خود مخاطب است

قیمت خودرو ۳ برابر شد، تولید کم شد و سود خودروسازان ۵۰ درصد بالا رفت

یک نماینده مجلس می‌گوید قیمت خودرو ۳ برابر شده و تولید کاهش یافته، اما سود خودروسازان ۵۰ درصد رشد کرده است. این سه روند هم‌زمان، پرسش اصلی خریداران را دوباره پررنگ می‌کند: افزایش قیمت‌ها از کجا می‌آید؟

یک نماینده مجلس از عملکرد خودروسازان انتقاد کرد. به گفته او، قیمت خودروها ۳ برابر شده، تولید کاهش یافته و سود شرکت‌های خودروساز ۵۰ درصد افزایش یافته است. این سه عدد کنار هم، تصویری ناهمگون از بازار خودرو نشان می‌دهد.

این انتقاد برای خریدار عادی اهمیت مستقیم دارد. وقتی قیمت ۳ برابر می‌شود، خودرویی که پیش‌تر نزدیک ۳۰۰ میلیون تومان بود، در این مثال به حدود ۹۰۰ میلیون تومان می‌رسد. یعنی خانواده‌ای که برای خرید پس‌انداز می‌کرد، باید سهم بسیار بزرگ‌تری از درآمد سال‌های خود را کنار بگذارد.



نفتکش‌ها به راه نیفتاده، اما چشم‌ها به دریاست

اقتصادهایی که محصولات باکیفیت تولید می‌کنند اما برند قدرتمندی ندارند، عملاً به خام‌فروشی صنعتی ناگزیر می‌شوند و بخش قابل توجهی از حاشیه سود واقعی محصولاتشان نصیب صاحبان

مریم لطفی - بازار جهانی انرژی در وضعیتی پر از اضطراب قرار گرفته است. اگرچه هنوز اختلال عملیاتی در حمل نفت گزارش نشده، اما چشم‌انداز نامشخص در مسیرهای دریایی، باعث شده است که بازارها با ترس از بحران‌های احتمالی، واکنش‌های تند نشان دهند.

پیشنهاد اعزام نفتکش‌های ایرانی به چین، علاوه بر بازتاب گسترده رسانه‌ای، پرسش‌هایی درباره سرنوشت دریانوردانی مطرح کرده که در خط مقدم شکستن محاصره دریایی قرار می‌گیرند.

گاهی یک خبر، پیش از آنکه اتفاق بیفتد، زندگی رسانه‌ای خودش را آغاز می‌کند. هنوز کشتی‌ها به مقصد نرسیده‌اند، هنوز کسی نمی‌تواند با اطمینان بگوید کاروانی از نفتکش‌های ایرانی راهی چین شده و محاصره دریایی را شکسته است، اما نام نفتکش‌ها به تیتر رسانه‌ها راه پیدا کرده، تصاویرشان دست‌به‌دست می‌شود و تحلیلگران درباره سرنوشتشان حرف می‌زنند. انگار دریا پیش از آنکه میزبان این کشتی‌ها باشد، به میدان روایت‌ها تبدیل شده است.

وقتی خبر پیشنهاد اعزام کاروان نفتکش‌های ایرانی به سمت چین را دنبال می‌کردم، بیش از هر چیز به فاصله میان دو تصویر فکر کردم؛ تصویری که رسانه‌ها از نفتکش‌ها می‌سازند و تصویری که در واقعیت، پشت بدنه فلزی این غول‌های شناور وجود دارد. در تیترها، نفتکش‌ها نماد قدرت، مقاومت، شکستن محاصره و عبور از محدودیت‌اند؛ در تصاویر ماهواره‌ای، نقطه‌هایی روی نقشه‌اند که موقعیتشان بررسی می‌شود؛ اما در واقعیت، هر کدامشان محل کار و زندگی گروهی از انسان‌ها هستند.

پیشنهاد اعزام کاروان نفتکش‌ها برای شکستن محاصره دریایی آمریکا، نخستین بار در رسانه‌های نزدیک به جریان مقاومت با ادبیاتی حماسی مطرح شد. خبرگزاری‌ها از ایده‌ای سخن گفتند که بعدتر با نام «عملیات فریدون» شناخته شد؛ نامی برگرفته از شاهنامه و داستان قهرمانی که برای عبور از مانع، راه خود را از میان آب باز می‌کند. این نام‌گذاری، خیلی زود به بخشی از روایت رسانه‌ای ماجرا تبدیل شد. نفتکش‌ها دیگر فقط حامل محموله‌های نفتی نبودند؛ در این روایت، قرار بود حامل پیامی درباره اراده عبور از محاصره باشند.

اما من فکر می‌کنم پشت هر روایت حماسی، باید جایی برای دیدن آدم‌ها هم باقی بگذاریم. نفتکش، حتی اگر به نماد یک ایستادگی ملی تبدیل شود، همچنان کشتی‌ای است که انسان‌ها در آن کار می‌کنند. کسانی که باید ساعت‌های طولانی در دریا بمانند، مسیرهای پرخطر را طی کنند و در شرایطی که خبرها از احتمال مداخله نظامی حکایت دارند، وظایف حرفه‌ای خود را انجام دهند. خانواده‌های آنها نیز در خشکی، اخبار را دنبال می‌کنند؛ با هر خبر تازه درباره محاصره، با هر تصویر از کشتی‌ها و با هر احتمال درباره مقصد و مسیرشان

شاید در گزارش‌های نظامی و اقتصادی، کمتر فرصتی برای دیدن این وجه انسانی وجود داشته باشد. رسانه‌ها درباره تعداد نفتکش‌ها، ظرفیت حمل، مسیر دریایی، قیمت نفت، هزینه بیمه و احتمال درگیری می‌نویسند؛ اما کمتر می‌پرسند در ذهن ملوانی که قرار است در چنین شرایطی به دریا برود چه می‌گذرد؟ خانواده‌ای که می‌داند عزیزش در یکی از این شناورهاست، خبرها را چگونه می‌خواند؟ و آیا در محاسبات مربوط به شکستن محاصره، جایی برای امنیت همین آدم‌ها در نظر گرفته شده است؟

این پرسش‌ها به معنای نادیده گرفتن اهمیت اقتصادی و سیاسی ماجرا نیست. نفت برای ایران فقط یک کالای صادراتی نیست؛ بخشی از منابع درآمد کشور و یکی از عوامل اثرگذار بر زندگی اقتصادی مردم است. محدود شدن صادرات نفت می‌تواند به کاهش درآمدهای ارزی، دشوارتر شدن تأمین منابع و افزایش فشار بر اقتصاد منجر شود. بنابراین، وقتی از تلاش برای شکستن محاصره حرف می‌زنیم، در نهایت درباره مسئله‌ای صحبت می‌کنیم که آثار آن می‌تواند از پایانه‌های نفتی و اسکله‌ها تا زندگی روزمره مردم امتداد پیدا کند.

در سوی دیگر این ماجرا، رسانه‌های خارجی نیز هر کدام از زاویه‌ای به نفتکش‌ها نگاه کرده‌اند. یورونیوز از تجمع بیش از ۱۴ نفتکش در جزیره خارک خبر داده و با استناد به تصاویر ماهواره‌ای و داده‌های ردیابی، وضعیت شناورها را بررسی کرده است. رادیو اروپای آزاد این موضوع را در پیوند با کاهش درآمدهای نفتی ایران قرار داده و الجزیره از پیامدهای امنیتی و اقتصادی محاصره دریایی نوشته است. ایران اینترنشنال نیز پیشنهاد اعزام کاروان را با تأکید بر مواضع جریان‌های سیاسی و تهدیدهای نظامی مطرح‌شده پوشش داده است.

این تفاوت نگاه‌ها، خود بخشی از ماجراست. در رسانه‌های داخلی، نام فریدون و تصویر عبور از رود، به پیشنهاد اعزام نفتکش‌ها معنایی حماسی می‌دهد. در رسانه‌های خارجی، اما بیشتر از احتمال رویارویی، دشواری اجرای محاصره و هزینه‌های اقتصادی آن صحبت می‌شود. هر رسانه از زاویه‌ای به کشتی‌ها نگاه می‌کند و هر کدام می‌کوشد معنای خاصی به حرکت احتمالی آنها بدهد.

آن سوی محاصره دریایی، چشم‌انتظاری آدم‌هاست

با این حال، یک چیز در میان این روایت‌ها کمتر دیده می‌شود: انسان‌هایی که باید در مرکز هر تصمیم مربوط به دریا باشند. اگر نفتکش‌ها حرکت کنند، این خدمه هستند که نخستین مواجهه را با شرایط واقعی مسیر خواهند داشت. اگر تنش بالا بگیرد، آنها پیش از هر تحلیلگر و سیاستمداری با پیامدهای آن روبه‌رو می‌شوند. اگر محاصره ادامه پیدا کند، فشار اقتصادی آن به مردمی می‌رسد که شاید هیچ‌گاه نام کشتی‌ها و مسیرهای دریایی را ندانند، اما اثر محدودیت‌ها را در زندگی خود احساس می‌کنند.

چین نیز در این میان فقط یک نقطه روی نقشه نیست. این کشور مهم‌ترین خریدار نفت ایران بوده و انتخاب آن به‌عنوان مقصد احتمالی کاروان، هم معنای اقتصادی دارد و هم پیام سیاسی. اینکه محموله‌ها در نهایت به مقصد برسند، اینکه چین چه واکنشی نشان دهد و اینکه آمریکا چگونه با این حرکت احتمالی برخورد کند، پرسش‌هایی هستند که پاسخ آنها می‌تواند بر آینده این ماجرا اثر بگذارد

البته باید میان آنچه اتفاق افتاده و آنچه پیشنهاد شده تفاوت گذاشت. تا زمان انتشار این گزارش، پیشنهاد اعزام کاروان نفتکش‌ها مطرح شده و خبرهایی درباره تجمع شناورها در خارک منتشر شده است، اما حرکت قطعی کاروان به سمت چین از سوی مقام‌های رسمی تأیید نشده است. همین فاصله میان پیشنهاد و اقدام، یکی از دلایل اصلی شکل‌گیری این حجم از گمانه‌زنی و بازتاب رسانه‌ای است.

من در میان همه این تیترها و تحلیل‌ها، مدام به این فکر می‌کنم که دریا برای آدم‌هایی که روی آن کار می‌کنند، هیچ‌وقت فقط یک تصویر سیاسی نیست. دریا مسیر رفت‌وآمد، محل کار، میدان خطر و گاهی فاصله‌ای طولانی میان انسان و خانه است. نفتکش‌ها ممکن است در روایت رسانه‌ای به نماد یک کشور تبدیل شوند، اما آدم‌هایی که درون آنها هستند، همچنان پدر، مادر، فرزند و عضوی از خانواده‌ای هستند که منتظر بازگشتشان می‌ماند.شاید لازم باشد وقتی از شکستن محاصره حرف می‌زنیم، فقط به مقصد کشتی‌ها نگاه نکنیم؛ به کسانی هم فکر کنیم که باید این مسیر را طی کنند. حماسه، اگر قرار است در چنین روایتی معنایی داشته باشد، نباید انسان‌های حاضر در متن آن را از قاب بیرون بگذارد

نفتکش‌ها هنوز به راه نیفتاده‌اند، اما روایتشان آغاز شده است. حالا باید دید این روایت در دریا چگونه ادامه پیدا می‌کند؛ در دریایی که برای سیاستمداران میدان محاسبه، برای رسانه‌ها میدان روایت و برای دریانوردان، خانه‌ای موقت در میان آب‌های بی‌پایان است.

جنگ با ایران؛ پاشنه آشیل جمهوری‌خواهان



شکست سنگین جمهوری‌خواهان در انتخابات میان‌دوره‌ای آمریکا نشان داد که جنگ با ایران از نظر انتخاباتی به سمی مهلک برای آینده این حزب تبدیل شده است. یک استاد دانشگاه در نشریه نشنال اینترست هشدار می‌دهد که در نبود یک تهدید وجودی واقعی و هدف راهبردی مشخص، تداوم یا ازسرگیری حملات علیه تهران، ریاست‌جمهوری دونالد ترامپ را به فاجعه‌ای بزرگ‌تر از جنگ‌های کره، ویتنام و سومالی تبدیل خواهد کرد.

ویل والدورف، استاد سیاست و امور بین‌الملل دانشگاه ویک فارست و پژوهشگر ارشد اندیشکده اولویت‌های دفاعی در یادداشتی تحلیلی برای نشریه نشنال اینترست نوشت که جنگ با ایران از نظر راهبردی همواره ایده‌ای بسیار بد بود و اکنون از نظر انتخاباتی نیز به روشنی برای آینده سیاسی حزب جمهوری‌خواه سمی است.

والدروف نوشت بر اساس گزارش‌ها، دونالد ترامپ، رئیس‌جمهور آمریکا در حال بررسی دور جدیدی از حملات علیه ایران است؛ آن هم در حالی که رأی‌دهندگان آمریکایی در انتخابات میان‌دوره‌ای این ماه بسیاری از سیاست‌های او، به‌ویژه جنگ با ایران را به شدت سرزنش کردند.طبق آمارهای انتخاباتی، ۶۰ درصد رأی‌دهندگان این جنگ را «تصمیمی اشتباه» دانستند و ۷۴ درصد اعلام کردند که این موضوع عاملی «حیاتی» یا «اصلی» در رأی آن‌ها بوده است؛ ارقامی خیره‌کننده، چرا که سیاست خارجی در انتخابات اخیر آمریکا به ندرت نقشی تعیین‌کننده داشته است.

توسعه زیرساخت‌های استان باید شتاب بگیرد

وزیر راه و شهرسازی، با تأکید بر جایگاه راهبردی مازندران در پشتیبانی و تاب‌آوری کشور، گفت: این استان تنها مقصد گردشگری و میزبان مسافران در روزهای تعطیل نیست، بلکه در شرایط حساس کشور نیز نقش مهمی در حمایت از مردم ایفا می‌کند و باید متناسب با این جایگاه، توجه ویژه‌ای به توسعه زیرساخت‌های آن صورت گیرد.

فرزانه صادق، در نشست بررسی مسائل و پروژه‌های زیرساختی غرب مازندران در فرودگاه شهدای رامسر برگزار شد، با قدردانی از تلاش‌های مهدی یونسی رستمی، استاندار مازندران، و پیگیری‌های نمایندگان مجلس، بر ضرورت تسریع در اجرای طرح‌های عمرانی و پاسخگویی به مطالبات مردم استان تأکید کرد.

وی با اشاره به پیگیری‌های مستمر استاندار مازندران در حوزه پروژه‌های اجرایی اظهار کرد: یکی از تأکیدات رهبر شهید، موضوع پیگیری مستمر امور بود و امروز نیز شاهد هستیم که با جدیت و پیگیری مجموعه مدیریتی استان، اتفاقات مهمی در حوزه توسعه و عمران مازندران رقم خورده است.

وزیر راه و شهرسازی با اشاره به اهمیت جایگاه مازندران در معادلات ملی تصریح کرد: نگاه دولت به استان‌های شمالی، به‌ویژه مازندران، باید نگاهی ویژه و متناسب با ظرفیت‌ها و مسئولیت‌های این مناطق باشد. تجربه شرایط خاص کشور و جنگ‌های اخیر نشان داد که مازندران و گیلان صرفاً مقاصد گردشگری نیستند، بلکه در پشتیبانی و افزایش تاب‌آوری مردم کشور نقش مهمی ایفا می‌کنند.

صادق افزود: حضور گسترده مردم از نقاط مختلف کشور در استان‌های شمالی، حتی در شرایط دشوار و بحرانی، نشان‌دهنده اهمیت این مناطق در حفظ روحیه و تاب‌آوری اجتماعی کشور است؛ ازاین‌رو توجه به زیرساخت‌های مازندران، در واقع توجه به بخشی از ظرفیت ملی کشور محسوب می‌شود.



وی با اشاره به ضرورت ایجاد توازن میان توسعه عمرانی و حفاظت از منابع طبیعی خاطرنشان کرد: مازندران از نعمت‌های ارزشمند طبیعی همچون جنگل، دریا و محیط زیست برخوردار است و سیاست دولت چهاردهم نیز بر توجه ویژه به محیط زیست و تحقق توسعه پایدار استوار است

وزیر راه و شهرسازی ادامه داد: در اجرای پروژه‌های عمرانی باید ضمن رعایت ملاحظات زیست‌محیطی، به مطالبات مردم و ضرورت تسریع در اجرای طرح‌های زیرساختی نیز توجه شود. تحقق این توازن کار آسانی نیست، اما باید با برنامه‌ریزی و استفاده از ظرفیت‌های کارشناسی، مسیر توسعه پایدار را دنبال کنیم.صادق به آخرین وضعیت آزادراه تهران ـ شمال اشاره کرد و گفت: اقدامات انجام‌شده در این پروژه با همکاری بنیاد مستضعفان و تلاش پیمانکاران، روند پیشرفت قابل توجهی داشته است و منابع مالی قابل توجهی نیز برای پیشبرد آن مورد نیاز است

وی با بیان اینکه قطعه دوم آزادراه تهران ـ شمال در مسیر تکمیل قرار دارد، افزود: بر اساس برنامه‌ریزی‌های انجام‌شده، تلاش می‌کنیم این قطعه تا تابستان سال آینده به اتمام برسد تا بخش مهمی از مشکلات ترافیکی این محور برطرف شود.

وزیر راه و شهرسازی با اشاره به ویژگی‌های فنی و مهندسی قطعه سوم این آزادراه اظهار کرد: آزادراه تهران ـ شمال یکی از شاهکارهای مهندسی کشور است که با اتکا به توان متخصصان، مهندسان، پیمانکاران و کارگران ایرانی اجرا شده و در بخش‌های مختلف آن، عملیات پیچیده و دشوار مهندسی به انجام رسیده است.

وی همچنین بر ضرورت توجه به مشکلات روستاییان ساکن در محدوده آزادراه تأکید کرد و گفت: با توجه به حجم بالای تردد مسافران و محدودیت‌های ترافیکی در روزهای تعطیل، باید برای بهبود مسیرهای دسترسی و کاهش مشکلات رفت‌وآمد ساکنان روستاهای اطراف آزادراه اقدامات لازم انجام شود.

صادق در ادامه با اشاره به اهمیت محور قزوین ـ الموت ـ تنکابن اظهار کرد: این مسیر از جمله پروژه‌های مهم ارتباطی منطقه است و قطعات مختلف آن با پیشرفت‌های متفاوتی در حال اجراست.

وی با اشاره به پیشرفت فیزیکی حدود ۴۵ درصدی قطعه پنجم و آغاز عملیات اجرایی بخشی از قطعه ششم به طول حدود ۱۷ کیلومتر، افزود: تلاش ما این است که با رعایت کامل ملاحظات زیست‌محیطی، به‌ویژه در بخش‌های ابتدایی مسیر که با مشکلات ترافیکی بیشتری مواجهند، روند اجرا و بهره‌برداری از این محور سرعت بگیرد.

وزیر راه و شهرسازی، محدودیت‌های تأمین زمین برای اجرای طرح‌های مسکن در استان‌های شمالی را مورد توجه قرار داد و گفت: وجود اراضی کشاورزی درجه یک و دو، حریم رودخانه‌ها و محدودیت‌های زیست‌محیطی و ساحلی، شرایط خاصی را برای تأمین زمین در مازندران ایجاد کرده است؛ با این حال، مطالبات مردم در حوزه مسکن باید جدی گرفته شود.

پوشاک از اولویت خرید خانوارها حذف شد

دبیر انجمن نساجی گفت: کاهش قدرت خرید و افزایش قیمت‌ها، رکود بازار پوشاک و نساجی را تشدید کرده و حتی برندهای شناخته‌شده را به ارائه تخفیف‌های قابل توجه برای فروش محصولات وادار کرده است.

سید شجاع‌الدین امامی‌رئوف، دبیر انجمن صنایع نساجی ایران، با اشاره به رکود سنگین حاکم بر بازار پوشاک در فصل سرد سال، گفت: کاهش قدرت خرید مردم، افزایش قیمت‌ها و مشکلات تأمین نقدینگی، موجب تشدید رکود در بازار پوشاک، فرش و کالای خواب شده است

وی با بیان اینکه رکود بازار پوشاک همچنان ادامه دارد، اظهار کرد: با نگاهی به وضعیت بازار می‌توان مشاهده کرد که حتی بسیاری از برندهای شناخته‌شده نیز تخفیف‌های قابل توجهی برای فروش محصولات خود در نظر گرفته‌اند. این مسئله بیش از هر چیز ناشی از کاهش قدرت خرید مردم و تشدید رکود بازار در پی افزایش قیمت‌هاست.

واحدها مشکل تامین نقدینگی دارند

امامی‌رئوف افزود: واحدهای صنفی و فعالان زنجیره تولید و توزیع، همچنان با مشکل تأمین نقدینگی از محل فروش محصولات مواجه هستند؛ مشکلی که هم در حوزه پوشاک و هم در بخش فرش و کالای خواب مشاهده می‌شود.

دبیر انجمن صنایع نساجی ایران با اشاره به وضعیت تولید در سال جاری گفت: تولید نیز به دلیل شرایط ناشی از جنگ و مشکلات مرتبط با آن، از جمله تأمین مواد اولیه، نقدینگی مورد نیاز و هزینه‌های انرژی، نسبت به سال گذشته با افت مواجه شده است.



امامی‌رئوف ادامه داد: اگر بازار فروش شرایط مناسبی داشته باشد، گردش مالی حاصل از آن می‌تواند به حرکت زنجیره تولید کمک کند، اما در شرایط فعلی حتی محصولات تولیدشده نیز با استقبال مناسبی در بازار مواجه نیستند. این مسئله اگرچه ابتدا در بخش توزیع و فروش خود را نشان می‌دهد، اما با فاصله زمانی به تولیدکنندگان نیز منتقل می‌شود.

وی توضیح داد: زمانی که کالاهای تولیدشده در فروشگاه‌ها و واحدهای صنفی به فروش نمی‌رسند، فروشندگان در تأمین نقدینگی و ادامه فعالیت با مشکل مواجه می‌شوند. این مسئله به بنکداران و عمده‌فروشان و در نهایت به تولیدکنندگان اصلی منتقل می‌شود. در نتیجه، ابتدا تقاضا و سفارش‌ها کاهش پیدا می‌کند و سپس تولید نیز تحت تأثیر قرار می‌گیرد و مشکل به‌تدریج در کل زنجیره گسترش می‌یابد.

افزایش هزینه‌های تولید و تداوم روند نزولی شامخ

دبیر انجمن صنایع نساجی ایران با اشاره به افزایش هزینه‌های تولید اظهار کرد: آمارهای موجود از افزایش تورم تولیدکننده، بالا رفتن هزینه تمام‌شده تولید و رشد قیمت مواد اولیه نسبت به سال گذشته حکایت دارد که نشان‌دهنده فشار بیشتر بر فعالان این صنعت است.

وی افزود: اگرچه آمار مستند و دقیقی برای اندازه‌گیری میزان کاهش تقاضا در بازار پوشاک در اختیار نداریم، اما شاخص مدیران خرید (شامخ) که از سوی اتاق بازرگانی منتشر می‌شود، تصویر مناسبی از وضعیت بخش‌های مختلف اقتصاد ارائه نمی‌دهد.

امامی‌رئوف با بیان اینکه روند نزولی شامخ در ماه‌های گذشته همچنان ادامه داشته است، گفت: شاخص‌های مربوط به موجودی محصول، انتظارات فعالان اقتصادی از بهبود بازار و وضعیت تولید، همگی نشان می‌دهند که تغییر محسوسی در شرایط این بخش‌ها ایجاد نشده است.

وی با اشاره به کاهش قدرت خرید خانوارها تصریح کرد: در ارزیابی وضعیت بازار باید افزایش قیمت‌ها را نیز در نظر گرفت. از یک سو قدرت خرید مردم کاهش یافته و از سوی دیگر، فشارهای روحی، روانی و اجتماعی ناشی از شرایط جنگی بر جامعه تأثیر گذاشته است. در شرایطی که درآمد خانوارها تغییر محسوسی نداشته یا ثابت مانده، طبیعی است که پوشاک در اولویت‌های اصلی سبد هزینه خانوار قرار نگیرد.

مجوز ۶ طرح جمع‌آوری گازهای مشعل صادر شد

معاون حفاظت محیط زیست وزارت نفت از صدور مجوز اجرای ۶ طرح جمع‌آوری گازهای همراه نفت در سال ۱۴۰۵ با هدف کاهش سوزاندن گاز و جلوگیری از هدررفت منابع خبر داد.

به نقل از وزارت نفت، محمدتقی جعفرزاده با اشاره به اقدامها برای تسریع در اجرای طرح‌های کاهش گازهای ارسالی به مشعل تصریح کرد: پس از دستور رئیس‌جمهوری به سازمان حفاظت محیط زیست و وزارت نفت، تلاش شد این طرح‌ها با سرعت بیشتری بررسی شوند و از تشریفات اداری معمول کاسته شود.وی با اشاره به صدور مجوز برای این طرح‌ها در هفت تا هشت ماه گذشته گفت: بیشتر این طرح‌ها کوچک هستند و برای اجرای آن‌ها از ظرفیت بخش خصوصی نیز استفاده شده است.

معاون حفاظت محیط زیست اداره کل اچ‌اس‌ئی وزارت نفت با اشاره به طرح‌های در حال اجرا در مناطق عملیاتی ابراز امیدواری کرد با تکمیل این طرح‌ها، در آینده نزدیک شاهد خاموشی برخی مشعل‌ها باشیم.

به گفته جعفرزاده، طرح‌های مربوط به کوپال و چند پالایشگاه گازی نیز در حال پیشرفت است و سرمایه‌گذاران وارد پروژه شده‌اند و قراردادهای مربوط به آن‌ها امضا شده است.وی با اشاره به آثار اجرای طرح‌های جمع‌آوری گازهای همراه نفت بر محیط زیست تأکید کرد: اجرای این طرح‌ها افزون‌بر کاهش آثار محیط زیستی، به جمع‌آوری و استفاده از گازهای همراه نفت و جلوگیری از هدررفت این منابع کمک می‌کند.

معاون حفاظت محیط زیست اداره کل اچ‌اس‌ئی وزارت نفت ابراز امیدواری کرد با اجرای برنامه‌های پیش‌بینی‌شده، حجم گازهای ارسالی به مشعل و آثار ناشی از سوزاندن این گازها در صنعت نفت به‌تدریج کاهش یابد.

جعفرزاده با تشریح مسئولیت معاونت حفاظت محیط زیست اداره کل اچ‌اس‌ئی وزارت نفت در قبال پیامدهای محیط زیستی فعالیت‌های نفتی تأکید کرد: مأموریت وزارت نفت، توسعه صنعت نفت است و این معاونت وظیفه دارد آثار و پیامدهای منفی ناشی از این توسعه را به حداقل برساند

وی با اشاره به دستورالعمل‌های ارزیابی تأثیرات محیط زیستی در صنعت نفت توضیح داد: این دستورالعمل‌ها سه حوزه توسعه میدان‌های نفتی، طرح‌های خطی مانند خطوط لوله و طرح‌های نقطه‌ای مانند پالایشگاه‌ها و مجتمع‌های پتروشیمی را در بر می‌گیرد.

روزنامه مرز اقتصاد ۳
اقتصادی، اجتماعی
www.marzeghtesad.ir
دوشنبه ۲۰ آذرماه ۱۴۰۵ • شماره ۱۰۴۴
www.marzeghtesad.ir

پشت پرده سقوط سنگین قیمت طلا
چرا اونس ناگهان ریخت؟



زهرا باقری – در حالی که بازارها در حالت شوک قرار دارند، تحلیلگران معتقدند سقوط ناگهانی اونس، فراتر از یک اصلاح قیمتی ساده است. تلاقی تصمیمات جدید فدرال رزرو و تنش‌های ژئوپلیتیک، موتور محرک این ریزش شدید بوده که می‌تواند مسیر قیمت‌ها را برای هفته‌های آینده کاملاً تغییر دهد.

قیمت طلای جهانی در هفته منتهی به ۲۲ نوامبر با افت حدود ۸ درصدی به محدوده ۳۵۰۰ دلار رسید؛ تقویت دلار، احتمال افزایش نرخ بهره آمریکا و ریزش سهام فناوری از عوامل اصلی این سقوط بودند.

بازار جهانی طلا در هفته منتهی به ۲۲ نوامبر ۲۰۲۶ با یکی از شدیدترین موج‌های نزولی ماه‌های اخیر مواجه شد؛ به‌طوری‌که بهای هر اونس طلا به محدوده ۳۵۰۰ دلار رسید و این فلز گران‌بها در آستانه ثبت بدترین عملکرد هفتگی خود طی هشت ماه گذشته قرار گرفت. افزایش انتظارات برای بالا رفتن نرخ بهره آمریکا، تقویت دلار، رشد بازده اوراق خزانه‌داری و موج فروش در بازار سهام شرکت‌های فناوری و هوش مصنوعی از مهم‌ترین عوامل این ریزش بودند.

بر اساس گزارش رویترز در ۲۰ نوامبر، بهای هر اونس طلای نقدی با افت حدود ۳ درصدی به ۳۵۱۴ دلار و ۸ سنت رسید. طلا در طول هفته نیز حدود ۸ درصد از ارزش خود را از دست داد؛ افتی که شدیدترین کاهش هفتگی این فلز از مارس ۲۰۲۶ محسوب می‌شود. هم‌زمان، قراردادهای آتی طلای آمریکا نیز با کاهش قابل توجهی همراه شدند.

۱. افزایش احتمال رشد نرخ بهره فدرال رزرو

مهم‌ترین عامل فشار بر بازار طلا، تغییر انتظارات سرمایه‌گذاران درباره سیاست پولی بانک مرکزی آمریکا بود. اظهارنظرهای مقام‌های فدرال رزرو و نگرانی آنها از تداوم تورم باعث شد معامله‌گران احتمال افزایش دوباره نرخ بهره در نشست ماه دسامبر را جدی‌تر بگیرند.

صورت‌جلسه نشست اکتبر فدرال رزرو نیز نشان داد برخی سیاست‌گذاران نسبت به خطر ماندگاری تورم نگران هستند و احتمال نیاز به سیاست پولی سخت‌گیرانه‌تر را مطرح کرده‌اند.

طبق گزارش رویترز در ۲۰ نوامبر، بازارها احتمال افزایش ۲۵ واحد پایه‌ای نرخ بهره آمریکا در دسامبر را حدود ۹۹ درصد برآورد می‌کردند. این موضوع جذابیت طلا را کاهش داد؛ بازارها احتمال افزایش ۲۵ واحد پایه‌ای نرخ بهره آمریکا در دسامبر را حدود ۹۹ درصد برآورد می‌کردند. این موضوع جذابیت طلا را کاهش داد؛ زیرا طلا برخلاف اوراق قرضه و سپرده‌های بهره‌دار، سود دوره‌ای ایجاد نمی‌کند و افزایش نرخ بهره هزینه فرصت نگهداری آن را بالا می‌برد.

۲. تقویت دلار و افزایش بازده اوراق خزانه‌داری آمریکا

عامل مهم دیگر، تقویت ارزش دلار در بازارهای جهانی بود. با افزایش انتظارات برای بالا رفتن نرخ بهره، تقاضا برای دلار و دارایی‌های دلاری افزایش یافت و این مسئله فشار مضاعفی بر قیمت طلا وارد کرد.

از آنجا که طلا در بازارهای جهانی با دلار قیمت‌گذاری می‌شود، افزایش ارزش دلار خرید این فلز را برای سرمایه‌گذاران و مصرف‌کنندگان سایر ارزها گران‌تر می‌کند و می‌تواند تقاضای جهانی را کاهش دهد.

همچنین افزایش بازده اوراق خزانه‌داری آمریکا باعث شد بخشی از سرمایه‌ها به سمت دارایی‌های دارای بازده حرکت کنند. رویترز در گزارش ۱۹ نوامبر اعلام کرد دلار به بالاترین سطح خود از آوریل ۲۰۲۵ رسیده بود و افزایش بازده اوراق و انتظارات نرخ بهره بالاتر، از عوامل اصلی سقوط طلا به پایین‌ترین سطح ۱۴ ماه اخیر بودند.

۳. ریزش سهام شرکت‌های فناوری و فروش طلا برای تأمین نقدینگی

یکی از عوامل مهم و متفاوت در موج نزولی اخیر، بحران اعتماد سرمایه‌گذاران به سهام شرکت‌های فناوری و هوش مصنوعی بود.

با تشدید نگرانی‌ها درباره ارزش‌گذاری شرکت‌های فعال در حوزه هوش مصنوعی و افت شدید سهام این شرکت‌ها، سرمایه‌گذاران برای جبران زیان‌های خود و تأمین نقدینگی، بخشی از دارایی‌های دیگرشان از جمله طلا را به فروش رساندند

بر اساس گزارش رویترز در ۱۶ نوامبر، ارزش بازار انویدیا از اوایل اکتبر تا آن زمان حدود ۱.۹ تریلیون دلار کاهش یافته بود. این افت در کنار ریزش سایر سهام فناوری، فشار فروش را به بازار فلزات گران‌بها نیز منتقل کرد.

در چنین شرایطی، حتی طلا که معمولا به‌عنوان دارایی امن شناخته می‌شود، می‌تواند برای تأمین وجه نقد و پوشش زیان سایر سرمایه‌گذاری‌ها فروخته شود. به بیان دیگر، در دوره‌های فشار شدید نقدینگی، سرمایه‌گذاران ممکن است به جای خرید طلا، آن را به منبعی برای تأمین پول نقد تبدیل کنند.

۴. کاهش تقاضای دارایی امن در برابر فشارهای بازار

با وجود افزایش نگرانی‌ها در بازارهای مالی، طلا نتوانست مانند دوره‌های معمول بحران، از تقاضای گسترده سرمایه‌گذاران برای دارایی‌های امن بهره‌مند شود.

دلیل این موضوع آن است کهدر شرایط فعلی، نگرانی از افزایش نرخ بهره و نیاز سرمایه‌گذاران به نقدینگی بر تقاضای سنتی برای طلا به‌عنوان پناهگاه امن غلبه کرده است در شرایط فعلی، نگرانی از افزایش نرخ بهره و نیاز سرمایه‌گذاران به نقدینگی بر تقاضای سنتی برای طلا به‌عنوان پناهگاه امن غلبه کرده است.

گزارش بلومبرگ در ۲۱ نوامبر نشان می‌دهد که طلا برای پنجمین روز متوالی کاهش یافت و در محدوده ۳۵۰۰ دلار معامله شد. این در حالی بود که افت بازار سهام نیز ادامه داشت و انتظار می‌رفت تقاضا برای دارایی‌های امن افزایش پیدا کند

به این ترتیب، در مقطع فعلی فشار ناشی از سیاست پولی آمریکا و فروش دارایی‌ها برای جبران زیان‌ها، اثر حمایتی تقاضای پناهگاه امن را تحت‌الشعاع قرار داده است.

۵. تضعیف تقاضای فیزیکی و نگرانی از کاهش خرید بانک‌های مرکزی

یکی دیگر از عواملی که می‌تواند بر چشم‌انداز میان‌مدت طلا تأثیر بگذارد، تغییر وضعیت تقاضای فیزیکی و خرید بانک‌های مرکزی است.بر اساس گزارش رویترز در ۱۶ نوامبر، بانک‌های مرکزی در فاصله ژانویه تا سپتامبر ۲۰۲۶ حدود ۶۷۵ تن طلا خریداری کرده‌اند؛ با این حال، نشانه‌هایی از کاهش شتاب خرید در این بخش مشاهده می‌شود.

برای نمونه، لهستان که یکی از فعال‌ترین خریداران رسمی طلا بود، در نوامبر به هدف تعیین‌شده برای ذخایر طلای خود، یعنی ۷۰۰ تن، رسیده است. این موضوع احتمال کاهش خریدهای جدید این کشور را مطرح کرده است.همچنین رویترز از کاهش قابل توجه تقاضا برای شمش و سکه طلا در کنار ورود سرمایه به صندوق‌های قابل معامله مبتنی بر طلا خبر داده است. این تحولات نشان می‌دهد تقاضای سرمایه‌گذاری در بازار طلا یکدست نیست و نمی‌تواند در همه شرایط مانع افت قیمت شود

آیا ریزش طلا ادامه‌دار خواهد بود؟

مجموع تحولات بازارهای جهانی نشان می‌دهد افت اخیر طلا تنها ناشی از یک عامل نیست، بلکه حاصل هم‌زمانی چند فشار اقتصادی و مالی است. افزایش انتظارات برای رشد نرخ بهره آمریکا، تقویت دلار، بالا ماندن بازده واقعی اوراق، فروش دارایی‌ها برای جبران زیان بازار سهام و کاهش شتاب برخی منابع تقاضا، مهم‌ترین عوامل شکل‌گیری این روند نزولی هستند

در کوتاه‌مدت، مسیر قیمت طلا تا حد زیادی به تصمیمات فدرال رزرو، داده‌های تورمی آمریکا و تحولات بازار سهام وابسته خواهد بود. در صورتی که انتظارات افزایش نرخ بهره تقویت شود و دلار همچنان قدرتمند باقی بماند، احتمال تداوم فشار بر طلا وجود دارد. در مقابل، تغییر مسیر سیاست پولی آمریکا به سمت کاهش نرخ بهره یا تضعیف دلار می‌تواند زمینه بازگشت تقاضا به بازار این فلز گران‌بها را فراهم کند.

نفت در بورس عرضه می‌شود



سرپرست وزارت نفت گفت: تدابیر لازم برای فروش نفت در بورس اتخاذ شده است و در روزهای آینده از ظرفیت بورس برای فروش نفت استفاده خواهیم کرد.
حمید بورد در نشست با فعالان صنعتی در اتاق ایران از عرضه نفت در بورس طی روزهای آینده خبر داد وگفت تدابیر لازم برای استفاده از ظرفیت بورس در فروش نفت اتخاذ شده است.
او افزود: در حوزه‌های تأمین مالی و سرمایه گذاری در صنعت نفت، تقویت ساختار فروش نفت و بهینه سازی مصرف انرژی می‌توان از ظرفیت اتاق بازرگانی استفاده کرد.
طبق گزارش صداوسیما، بورد با تأکید بر ضرورت تقویت ارتباط با بخش خصوصی گفت: به ایجاد رابطه‌ای قوی با بخش خصوصی اعتقاد دارم و در سال‌های گذشته نیز همکاری‌های خوبی در این زمینه داشته‌ایم.
سرپرست وزارت نفت با اشاره به وضع تولید نفت و گاز کشور اظهار کرد: شرایط تولید در این حوزه نگران‌کننده نیست و در بخش نفت حتی امکان افزایش تولید وجود دارد، اما باید مشکلات صادرات را برطرف کنیم
بورد از تشکیل اتاق فکر برای ارتباط مستمر با بخش خصوصی خبر داد و افزود: با دو مسئله روبه‌رو هستیم که یکی از آنها فروش نفت است که خوشبختانه با سازماندهی مجدد در این بخش، گشایش‌هایی ایجاد کرده‌ایم
سرپرست وزارت نفت همچنین با اشاره به مشکلات تأمین گاز در پی شرایط ناشی از جنگ گفت: برای عبور از این شرایط به همکاری بیشتر در زمینه صرفه‌جویی گاز نیاز داریم و با مشارکت همه بخش‌ها می‌توانیم با ۲۰ درصد صرفه‌جویی، شرایط را مدیریت کنیم.

بیت‌کوین از کف ۵۵ هزار دلاری برگشت؛ زیان هفتگی هنوز جبران نشده

بیت‌کوین در ۲۱ نوامبر (۳۰ آبان) از ۵۵.۲۵۱ دلار به بالای ۶۰ هزار دلار برگشت و حدود ۵ هزار دلار از افت را جبران کرد. قیمت همچنان حدود ۱۲.۵ درصد پایین‌تر از هفته قبل است.

بیت‌کوین در ۲۱ نوامبر (۳۰ آبان) از کف ۵۵.۲۵۱ دلاری بالا آمد و دوباره بالای ۶۰ هزار دلار معامله شد. کف قیمت، پایین‌ترین نقطه‌ای است که یک دارایی در یک دوره معین لمس می‌کند. این بازگشت حدود ۵ هزار دلار از افت اخیر را جبران کرد.

بیت‌کوین صبح همان روز، به وقت شرق آمریکا، به ۶۰.۲۹۲ دلار رسید. با این حال قیمت هنوز حدود ۱۲.۵ درصد پایین‌تر از ۱ هفته قبل است. برای دارنده‌ای که هفته گذشته وارد بازار شده، بخش بزرگی از زیان هنوز بر جای مانده است.فاصله کف ۵۵.۲۵۱ دلاری تا ۶۰.۲۹۲ دلار حدود ۵ هزار دلار است. این رقم نزدیک به ۹ درصد از قیمت کف را تشکیل می‌دهد. یعنی خریداران در همین مدت کوتاه، بخش قابل‌توجهی از فشار فروش را خنثی کردند.فشار فروش به وضعیتی گفته می‌شود که تعداد فروشندگان یا حجم فروش از تقاضا بیش‌تر باشد و قیمت را پایین بکشد. بازگشت از کف نشان می‌دهد در سطح ۵۵ هزار دلار، تقاضا به اندازه‌ای بود که روند کاهشی را متوقف کند.

بر پایه درصد افت اعلام‌شده، قیمت بیت‌کوین ۱ هفته قبل نزدیک ۶۹ هزار دلار بوده است. این رقم برآوردی است و از محاسبه معکوس به دست می‌آید. اگر برآورد درست باشد، افت از اوج هفته تا کف ۵۵.۲۵۱ دلار حدود ۲۰ درصد بوده است.عدد ۶۰ هزار دلار برای بسیاری از معامله‌گران یک سطح روانی است؛ یعنی رقمی گرد که تصمیم خرید و فروش حول آن متمرکز می‌شود. معامله دوباره بالای این رقم نشان می‌دهد بازار فعلاً آن را حفظ کرده است. داده‌ها هنوز نشان نمی‌دهد این وضعیت پایدار خواهد ماند.برای تصمیم‌گیری مالی، دو واقعیت را باید کنار هم دید. نخست، قیمت از کف خود فاصله گرفته است. دوم، هفته با زیانی دورقمی ادامه دارد. ارزیابی این دو داده و میزان ریسک‌پذیری هر فرد، به خود او بستگی دارد.



قیمت سکه در ۲ روز ۱۱ میلیون تومان کاهش یافت؛ ارزش پس‌اندازهای طلایی چه شد؟

نرخ طلا و قطعات سکه ۲ روز پیاپی کاهش یافت و قیمت سکه ۱۱ میلیون تومان پایین آمد. این تغییر ارزش پس‌اندازهای طلایی را کم می‌کند و برنامه خریداران را تغییر می‌دهد.

نرخ طلا و قطعات سکه در بازار ۲ روز پیاپی کاهش یافت. در این مدت قیمت سکه ۱۱ میلیون تومان پایین آمد. این کاهش بر ارزش پس‌اندازهای طلایی و تصمیم کسانی که قصد خرید دارند اثر مستقیم می‌گذارد.

داده‌ها نشان می‌دهد کاهش در ۱ روز متوقف نشده است. بازار طلا و سکه در هر ۲ روز نرخ‌های پایین‌تری ثبت کرده است. منبع خبر علت این افت را مشخص نکرده است.

کاهش ۱۱ میلیون تومانی یعنی هر سکه در بازار امروز، ۱۱ میلیون تومان کمتر از ۲ روز پیش می‌ارزد. دارندگان سکه تا زمانی که نفروشند، زیان قطعی ثبت نمی‌کنند. اما ارزش روز دارایی آن‌ها کم‌تر شده است.

قیمت سکه معمولاً به نرخ جهانی طلا، قیمت دلار و میزان تقاضا در بازار داخلی وابسته است. هر یک از این عوامل می‌تواند جهت قیمت را تغییر دهد. برای شناخت دقیق علت افت اخیر باید به داده‌های تکمیلی هر بخش نگاه کرد.

برای خریداران، قیمت پایین‌تر سکه به معنای ورود به بازار با پول کم‌تر است. با این حال ۲ روز کاهش به‌تنهایی روند بلندمدت را نشان نمی‌دهد. تغییر نرخ در روزهای بعد مشخص می‌کند این افت ادامه می‌یابد یا بازار به محدوده قبلی بازمی‌گردد.

فعالان تازه‌کار بازار می‌توانند همراه با نرخ سکه، قیمت جهانی طلا و نرخ دلار را هم دنبال کنند. تصمیم نهایی درباره خرید یا نگهداری به هدف، افق زمانی و توان مالی هر فرد بستگی دارد.



حواله دلار و درهم بیشترین بازدهی را ثبت کردند

بازار آزاد ارز در آبان ۱۴۰۵ برای بخشی از ابزارها بازدهی منفی ثبت کرد. یورو بازنده ماه شد، هرات ۲.۲۴ درصد کاهش یافت و حواله دلار و درهم در صدر سودآوری ایستاد

بازار آزاد ارز آبان ۱۴۰۵ را با بازدهی منفی برای بخشی از ابزارها پشت سر گذاشت. یورو در جدول بازدهی ماه بازنده شد و هرات، یعنی افغانی در بازار تهران، ۲.۲۴ درصد کاهش یافت. در مقابل، حواله دلار و درهم بیشترین سودآوری را به خود اختصاص داد

این گزارش برای هر کسی که پس‌انداز یا برنامه خرید خود را به ارز گره زده، اهمیت دارد. بازدهی ماهانه نشان می‌دهد ارزش یک دارایی میان روز نخست و روز پایانی ماه چقدر تغییر کرده است. بنابراین دارنده یورو در آبان نسبت به دارنده حواله دلار یا درهم، در موقعیت ضعیف‌تری قرار گرفت. این مقایسه فقط گذشته را توصیف می‌کند و درباره ماه‌های بعد پیش‌بینی نمی‌دهد.هرات در این ماه ۲.۲۴ درصد از ارزش خود را از دست داد. یعنی کسی که ابتدای آبان معادل ۱۰۰ میلیون تومان افغانی نگه می‌داشت، در پایان ماه حدود ۲ میلیون و ۲۴۰ هزار تومان کم‌ارزش‌تر شده بود. این رقم به محاسبه ساده درصد کاهش برمی‌گردد و قیمت‌های لحظه‌ای را نشان نمی‌دهد.یورو نیز در رتبه‌بندی بازدهی جایگاه آخر را گرفت. معنای این جایگاه آن است که در میان ارزهای مقایسه‌شده، یورو کم‌ترین بازده ماهانه را ساخت.

ارقام دقیق بازدهی یورو در گزارش اولیه ذکر نشده و در این متن عددی برای آن نیامده است.در سوی دیگر، حواله دلار و حواله درهم امارات بیشترین بازدهی ماه را ثبت کردند. حواله یعنی انتقال ارز از راه صرافی‌ها و شبکه‌های مالی، بدون دریافت اسکناس نقد. این ابزارها معمولاً با قیمتی جدا از ارز نقد معامله می‌شوند، پس مقایسه بازدهی آن‌ها با اسکناس باید با دقت انجام شود.



اروپا به دنبال مالیات ۳ درصدی از غول‌های فناوری جهان

رئیس شورای اروپا پیشنهاد اعمال مالیات سالانه ۳ درصدی بر درآمد برخی فعالیت‌های دیجیتال شرکت‌های بزرگ فناوری را برای تأمین بخشی از بودجه اتحادیه اروپا مطرح کرده است.

اتحادیه اروپا در تلاش برای تأمین منابع مالی بودجه بلندمدت خود در فاصله سال‌های ۲۰۲۸ تا ۲۰۳۴، پیشنهاد جدیدی برای دریافت مالیات از شرکت‌های بزرگ فناوری و دیجیتال ارائه کرده است.به نوشته رویترز، این پیشنهاد از سوی آنتونیو کاستا، رئیس شورای اروپا، مطرح شده و بر اساس آن، شرکت‌هایی که گردش مالی جهانی آنها بیش از ۷۵۰ میلیون یورو و درآمد سالانه آنها از فعالیت‌های دیجیتال در اتحادیه اروپا حداقل ۵۰ میلیون یورو باشد، مشمول مالیات جدید خواهند شد.

بر اساس جزئیات این طرح، شرکت‌های مشمول باید سالانه معادل ۳ درصد از درآمد خالص حاصل از فعالیت‌هایی مانند تبلیغات آنلاین، خدمات واسطه‌گری دیجیتال و درآمد حاصل از داده‌های تولیدشده توسط کاربران را به اتحادیه اروپا پرداخت کنند.این مالیات می‌تواند شرکت‌های بزرگی مانند گوگل، مایکروسافت، متا، اپل و آمازون را تحت تأثیر قرار دهد؛ شرکت‌هایی که بخش قابل توجهی از درآمد خود را از بازار دیجیتال اروپا به دست می‌آورند

پیشنهاد جدید در شرایطی مطرح شده که کشورهای عضو اتحادیه اروپا بر سر اندازه و نحوه تأمین بودجه هفت‌ساله آینده اختلاف‌نظر دارند. آلمان و برخی دیگر از کشورهای عضو خواستار کاهش هزینه‌های اتحادیه هستند، در حالی که افزایش هزینه‌های دفاعی، انرژی و حمایت از صنایع اروپایی نیاز به منابع مالی بیشتری ایجاد کرده است

کاستا همچنین در پیشنهاد بودجه‌ای خود، رقم کل بودجه اتحادیه اروپا برای سال‌های ۲۰۲۸ تا ۲۰۳۴ را به یک تریلیون و ۵۸۲ میلیارد یورو رسانده است؛ رقمی که ۴۰ میلیارد یورو کمتر از پیشنهاد مصالحه‌ای ماه اکتبر و حدود ۱۸۰۶ میلیارد یورو پایین‌تر از پیشنهاد اولیه کمیسیون اروپا است.

ریزش قیمت طلا شدت گرفت

ریزش طلا و بیت‌کوین برای تتر تهدیدکننده شد
نتایج تحلیلی نشان داد شرکت تتر، صادرکننده بزرگ‌ترین استیبل‌کوین وابسته به دلار آمریکا، «یواس‌دی‌تی»، در صورت تداوم کاهش قیمت طلا و بیت‌کوین ممکن است با خطر ناتوانی در ایفای تعهدات مالی خود مواجه شود.

پوزی‌دیابلو، تحلیلگر دارایی‌های دیجیتال، با استناد به گزارش ذخایر تتر در سه‌ماهه سوم، در شبکه اجتماعی ایکس اظهار کرد در صورت ادامه افت قیمت دارایی‌های غیرنقدی مانند طلا و بیت‌کوین، ارزش ذخایر این شرکت ممکن است از مجموع بدهی‌های آن کمتر شود.

بر اساس اطلاعات منتشر شده تا ۳۰ سپتامبر، مجموع دارایی‌های تتر، ۱۹۱.۴۵ میلیارد دلار و مجموع بدهی‌های آن، ۱۸۳.۵ میلیارد دلار بود. ذخایر مازاد این شرکت، یعنی تفاوت میان دارایی‌ها و بدهی‌ها، حدود ۷.۹۵ میلیارد دلار گزارش شده است

پوزی‌دیابلو دارایی‌های غیرنقدی تتر را که ۲۷ درصد از کل دارایی‌های این شرکت را تشکیل می‌دهند، یکی از عوامل اصلی خطر دانست. وی گفت: ارزش این دارایی‌ها در مجموع حدود ۵۲ میلیارد دلار است که شامل ۱۹.۱ میلیارد دلار طلا، ۸.۴ میلیارد دلار بیت‌کوین، ۴.۲ میلیارد دلار سهام و ۱۴.۲ میلیارد دلار وام‌های تضمین شده می‌شود

بر اساس گزارش بلومبرگ، این تحلیلگر دارایی‌های دیجیتال افزود: کاهش اخیر قیمت‌ها ممکن است تاکنون بخش قابل‌توجهی از ذخایر مازاد تتر را از بین برده باشد. قیمت بیت‌کوین بیش از ۳۰ درصد و قیمت طلا حدود ۱۵ درصد کاهش یافته است.

وی هشدار داد اگر ارزش سایر دارایی‌ها، از جمله وام‌های تضمین‌شده نیز ۱۵ تا ۲۰ درصد افت کند، تتر ممکن است به مرز ورشکستگی نزدیک شود.

خودروسازان گرفتار هزینه‌های لجستیک و قیمت‌گذاری دستوری

با اشاره به افزایش سهم هزینه‌های لجستیک واردات قطعات از ۲ تا ۳ درصد به ۱۵ تا ۲۰ درصد ارزش کالا، نسبت به تشدید فشار بر زنجیره تامین و تولید خودرو هشدار داد و با انتقاد از تداوم قیمت‌گذاری دستوری و مداخلات دولتی، حذف بروکراسی‌های اداری و اصلاح شیوه مدیریت صنعت خودرو را از ضرورت‌های عبور از شرایط موجود و حفظ تداوم تولید دانست.

صنعت خودروی کشور این روزها یک مقطع زمانی پرالتهابی از چالش‌های درون‌زا و برون‌زا را تجربه می‌کند و سایه سنگین سیاست‌گذاری‌های مداخله‌گرانه، بحران‌های لجستیکی و ناترازی‌های ساختاری، بیش از هر زمان دیگری تاب‌آوری فعالان این حوزه را به آزمون کشیده است.در شرایطی که زنجیره تامین قطعات با موانع فزاینده در مرزهای زمینی و هزینه‌های رو به رشد واردات روبه‌روست، تداوم رویکردهای دستوری و تنش‌های قیمتی در بازار، فاصله میان نیازهای واقعی تولید و تصمیمات کلان اقتصادی را عمیق‌تر کرده، فضایی که گذار از بحران‌های موجود را بیش از پیش نیازمند بازنگری اساسی در رویکردهای فعلی مدیریتی می‌سازد.

باید وضعیت صنعت خودرو کشور را هم راستا با وضعیت اقتصادی و شرایط کلان اقتصاد کشور در نظر گرفت چراکه صنعت خودرو از اقتصاد کشور منفک نیست. با این حال و با وجود تنگناها و مشکلات عدیده، صنعت خودروی کشور همچنان به فعالیت خود ادامه می‌دهد و با وجود چالش‌های سخت و مشکلات شدید لجستیکی که نمونه بارز آن را در کیلومترها صف کانتینرهای عازم ایران در مسیرهای آسیای میانه و به‌ویژه در فصل سرما شاهد هستیم، این صنعت در تلاش برای ادامه فعالیت خود است.



بی شک، محاصره‌های اقتصادی و تبعات جنگ، بخشی از زیرساخت‌های تولید قطعه را با چالش جدی و صنعت قطعه‌سازی را نیز دچار بحران کرده است، بسیاری از قطعاتی که پیش‌تر تولید داخل بودند، امروز ناچاریم مواد اولیه و قطعات مورد نیاز را از کشورهایی همچون چین و از طریق مرزهای زمینی تامین کنیم که همین مسئله زمان ترخیص آن‌ها را روزبه‌روز طولانی‌تر می‌کند.

از سوی دیگر هزینه لجستیک که پیش‌تر به ازای ارزش کالا حدود ۲ تا ۳ درصد بود، با شرایط فعلی و پیش‌بینی‌های انجام‌شده، به ۱۵ درصد رسیده و احتمالا تا ۲۰ درصد نیز افزایش داشته باشد و خودروسازان ما در زنجیره تامین بین ۲۵۰۰ تا ۳۰۰۰ دلار به ازای هر خودرو واردات کالا دارند و برخی این پرسش را مطرح می‌کنند که چرا این موارد داخلی‌سازی نمی‌شود؛ پاسخ این است که ارزش اقتصادی ندارد و امکان تولید داخل برخی از این اقلام وجود ندارد

هزینه لجستیک واردات کالا برای خودروسازها نیز رشد بالایی داشته و این هزینه در نهایت بر پیکره صنعت خودرو تحمیل می‌شود، اما سیاست‌گذاری که سال‌هاست با رویکرد اشتباه، مداخله‌گرانه و تصدی‌گرایانه عمل کرده و قیمت دستوری را اعمال کرده و یا مدیران ناکارآمد را بر صنعت خودرو تحمیل کرده‌اند امروز، پاسخگوی این شرایط نیستند.

در این میان، نهادهای متعدد نیز در صنعت خودرو حضور دارند، صنعتی که بیش از هر بخش دیگری در جلوی چشم مردم قرار دارد و مصرف‌کنندگان روزانه با آن در ارتباطند. مردم خودروهای روز دنیا را با قیمت‌های مشخص می‌بینند، اما در داخل، خودروساز ناچار است با توجه به قیمت‌های دستوری عمل کند و نهادهای متولی و تصمیم‌گیر بیشتر در غالب تصدی گر در این صنعت عمل می‌کنند که بار سنگینی را به بخش قطعه‌سازی و زنجیره نهایی خودروسازی تحمیل کرده و موانعی از جمله برخوردهای تعزیراتی و ایجاد پیچیدگی‌های بانکی و مالی برای اصلاح گردش مالی خودروساز ادامه دارد.

امروز کشور در شرایط بحران نه جنگ و صلح قرار دارد و مدیریت این دوره با مدیریت شرایط عادی متفاوت است؛ به عبارتی مدیریت بحران نیازمند مدیرانی است که تمام بروکراسی‌ها را حذف کنند تا تولید تاب‌آور بتواند به حیات خود ادامه دهد، اما متاسفانه امروز شاهد آن هستیم که در این شرایط، نه تنها بروکراسی‌ها کاهش نیافته، بلکه بیشتر نیز شده است.

آیا روند صعودی بازار سهام آمریکا پس از افت سهام هوش مصنوعی ضعیف شده است؟

سی‌ان‌بی‌سی پس از افت سهام شرکت‌های حوزه هوش مصنوعی می‌پرسد آیا بازار صعودی در حال ترک‌خوردن است. پاسخ این پرسش بر ارزش سبد سرمایه‌گذاران و جهت‌گیری بازارهای دیگر، از جمله طلا و ارز، اثر می‌گذارد.

به نقل از سی‌ان‌بی‌سی، پس از موجی از فروش در سهام مرتبط با هوش مصنوعی، این پرسش مطرح شده که بازار صعودی سهام ادامه می‌یابد یا وارد مرحله ضعف شده است. بازار صعودی یعنی دوره‌ای که قیمت سهام در مجموع بالا می‌رود و خریداران بر فروشندگان غلبه دارند. این رسانه در گزارش خود مواردی را بررسی کرده که سرمایه‌گذاران هفته آینده باید زیر نظر بگیرند.سهام شرکت‌های فناوری و هوش مصنوعی در سال‌های اخیر نقش پررنگی در رشد شاخص‌های اصلی آمریکا داشته‌اند. به همین دلیل، فشار فروش در این گروه می‌تواند کل بازار را تحت تأثیر بگذارد. برای سرمایه‌گذار عادی، این یعنی ارزش صندوق‌ها و سبدهای سهامی که به این شرکت‌ها وابسته‌اند ممکن است نوسان بیش‌تری را تجربه کند.نوسان بازار سهام معمولاً به بازارهای دیگر هم سرایت می‌کند. وقتی سرمایه‌گذاران ریسک را کمتر می‌پذیرند، بخشی از سرمایه ممکن است به دارایی‌هایی مانند طلا یا ارزهای معتبر منتقل شود. این رابطه همیشه برقرار نیست و به شرایط هر دوره بستگی دارد.

برگ سبز و سند کمپانی موتور سیکلت تلاش مدل ۸۲ رنگ قرمز به شماره انتظامی ۷۶۸-۱۷۶۴۵ به نام محمد علیپور بنهنگی شماره تنه ۸۲۱۳۲۳۴۶ شماره موتور *A۰۴۰۲۳۰۵* مفقود گردیده و از درجه اعتبار ساقط شده است.

سند کمپانی کی ام سی مدل ۱۴۰۳ رنگ مشکی میکا متالیک شماره موتور ۳۶۱۲۹۲۸ شماره شاسی ۱۱۷۸۰۳ شماره انتظامی ایران ۳۶ - ۶۶۶ ن ۷۲ به نام مهدی علی پور فرزند محمد مفقود گردیده و فاقد اعتبار است.

برگ فاکتور فروش ایساکو، شماره شاسی CF127010 شماره موتور 147H0020819 و شماره فاکتور ۹۸۰۱۹۵۶۷۵۰ شماره پلاک ۳۵-۷۵۶ ب ۱۸ به نام محسن زارع به کد ملی ۱۷۰۹۵۰۶۳۳۴ مفقود شده از درجه اعتبار ساقط است.

برگ سبز و سند کمپانی سواری پژو پارس به نام محمد کربیرانوند به شماره پلاک ۲۲ ط ۳۱۷ ایران ۳۱ و شماره شاسی 81800803 و شماره موتور 22828100706 مفقود گردیده است و از درجه اعتبار ساقط می‌باشد.

برگ سبز، سند کمپانی و کارت ماشین سواری پژو تیپ PARSXU7 مدل ۱۴۰۰ شماره موتور 124K1583438 شماره شاسی NAAN01CEXMH615383 شماره پلاک ۳۵- ۷۹۲ س ۳۷ به نام علی مرادی به کد ملی ۱۳۶۲۹۱۵۲۶۲ مفقود شده از درجه اعتبار ساقط است.

برگ سبز، موتورسیکلت آسمیگ تیپ 125CC مدل ۱۳۸۹ شماره موتور N2W125*A1046769 شماره تنه N2W***125G8904125 شماره پلاک ۳۹۸- ۱۱۸۸۶ به نام حسن آقانژاد به کد ملی ۱۳۷۲۲۲۴۷۳۴ مفقود شده از درجه اعتبار ساقط است.

روزنامه مرز اقتصاد ۴
اقتصادی، اجتماعی
دوشنبه ۲۵ آذرماه ۱۴۰۵ • شماره ۱۰۴۴
www.marzeghtesad.ir

مصرف سرانه فلفل در کشور یک کیلوگرم است

مدیرکل دفتر امور سبزی‌ها و گیاهان جالیزی مصرف سرانه این محصول در کشور را به‌طور متوسط حدود یک کیلوگرم به ازای هر فرد عنوان کرد.

محمدفرید سپری، مدیرکل دفتر امور سبزی‌ها و گیاهان جالیزی با اشاره به اهمیت راهبردی تولید سبزی و صیفی در تأمین امنیت غذایی و رونق صادرات غیرنفتی اظهار کرد: سالانه به‌طور میانگین ۸ هزار تا ۸ هزار و ۵۰۰ هکتار از اراضی کشاورزی کشور به زیر کشت انواع فلفل اختصاص می‌یابد که از این میزان، سالانه بیش از ۲۱۵ هزار تن محصول برداشت می‌شود.

وی افزود: مصرف سرانه این محصول در کشور به‌طور متوسط حدود یک کیلوگرم به ازای هر فرد برآورد شده است.این مسئول دولتی با بیان اینکه پیک تولید فلفل در کشور متعلق به فصل زمستان است، تصریح کرد: استان‌های گرمسیری و جنوبی به‌ویژه هرمزگان، خوزستان و بوشهر کانون اصلی این تولید به‌شمار می‌روند؛ به‌گونه‌ای که نزدیک به ۷۰ درصد از کل سطح زیر کشت و ۷۶ درصد از مجموع تولید سالانه این محصول به این سه استان اختصاص دارد.وی افزود: استان هرمزگان نیز در دهه اخیر سابقه کشت ۲ تا ۳ هزار هکتار را در کارنامه خود ثبت کرده است.سپری با اشاره به آمار تفکیکی سال زراعی ۱۴۰۳-۱۴۰۴ افزود: براساس برآوردهای انجام شده، در کشت زمستانه (طرح استمرار) سطحی معادل ۴ هزار و ۱۱ هکتار زیر کشت رفته که با عملکرد ۳۶ تن در هکتار، تولیدی بالغ بر ۱۴۶ هزار و ۱۴۹ تن را رقم می‌زند

به گفته وی، علاوه‌بر این، در کشت بهاره یک‌هزار و ۴۲۲ هکتار (با تولید ۲۱ هزار و ۷۶۳ تن و عملکرد ۱۵)، در کشت تابستانه یک‌هزار و ۴۵۸ هکتار (با تولید ۲۶ هزار و ۵۱ تن و عملکرد ۱۸) و در کشت پاییزه یک‌هزار و ۳۲۲ هکتار (با تولید ۲۱ هزار و ۹۰۹ تن و عملکرد ۱۷) به ثبت رسیده است که در مجموع، سطح زیر کشت کل کشور را به ۸ هزار و ۲۱۳ هکتار با مجموع تولید ۲۱۵ هزار و ۸۷۲ تن و میانگین عملکرد کل ۲۶ تن در هکتار می‌رساند.

مدیرکل دفتر امور سبزی‌ها و گیاهان جالیزی در ادامه به وضعیت اختصاصی محصول فلفل اشاره کرد و گفت: این محصول از خانواده سیب‌زمینیان، فاقد تندی نسبت به سایر گونه‌ها و دارای تنوع رنگی سبز، زرد، قرمز و نارنجی است که در عرصه بین‌المللی نیز کشورهایی همچون مکزیک، چین و اندونزی از پیشگامان تولید آن محسوب می‌شوند. در کشور ما نیز میانگین سالانه سطح زیر کشت فلفل حدود ۴ هزار هکتار است.

وی با تفکیک مناطق تولید کشور بر اساس اقلیم و سابقه کشت توضیح داد: تولید در دو پهنه عمده مدیریت می‌شود؛ نخست مناطق گرمسیری با رویکرد تولید خارج از فصل شامل استان‌های هرمزگان، بوشهر، جنوب کرمان، فارس و خوزستان؛ و دوم مناطق معتدل ویژه کشت‌های بهاره و تابستانه شامل استان‌های اردبیل، آذربایجان‌غربی، اصفهان و خراسان رضوی. همچنین برای کشت در فضای باز، عمده ارقام مورد استفاده شامل بهارات (به‌ویژه در مناطق جنوبی)، هانرس، کالیفورنیا واندر، ایندام پی‌اس، سوپر گرین و سینجنتا است. وی با تفکیک مناطق تولید کشور بر اساس اقلیم و سابقه کشت توضیح داد: تولید در دو پهنه عمده مدیریت می‌شود؛ نخست مناطق گرمسیری با رویکرد تولید خارج از فصل شامل استان‌های هرمزگان، بوشهر، جنوب کرمان، فارس و خوزستان؛ و دوم مناطق معتدل ویژه کشت‌های بهاره و تابستانه شامل استان‌های اردبیل، آذربایجان‌غربی، اصفهان و خراسان رضوی. همچنین برای کشت در فضای باز، عمده ارقام مورد استفاده شامل بهارات (به‌ویژه در مناطق جنوبی)، هانرس، کالیفورنیا واندر، ایندام پی‌اس، سوپر گرین و سینجنتا است.سپری در پایان با تأکید بر ظرفیت‌های ارزآوری این محصول و انطباق آن با استانداردهای بازارهای منطقه‌ای، اولویت‌های صادراتی کشور را برشمرد و تصریح کرد: محصولات تولیدی با کیفیت مناسب به بازارهای هدف عرضه می‌شوند و در حال حاضر کشورهای عراق، روسیه، امارات متحده عربی، جمهوری آذربایجان، ارمنستان، قزاقستان و افغانستان به ترتیب ۷ مقصد اصلی صادرات فلفل ایران به شمار می‌روند.

صیانت از خاک‌های کشاورزی وارد مرحله تازه‌ای از پیگیری قضایی می‌شود

سرپرست دفتر امور خاک کشاورزی، از آغاز برنامه ملی توسعه ظرفیت‌های تخصصی قضایی برای حفاظت از خاک‌های کشاورزی کشور با همکاری معاونت پیشگیری از وقوع جرم قوه قضاییه خبر داد.سید اسماعیل صالحی، سرپرست دفتر امور خاک کشاورزی با تأکید بر اهمیت راهبردی خاک در تأمین امنیت غذایی و پایداری تولید کشاورزی اظهار کرد: حفاظت از خاک به‌عنوان یک سرمایه ملی و بین‌نسلی، مستلزم نظارت مؤثر، پیشگیری از تخلفات و برخورد قانونی و بازدارنده با عوامل تخریب و آلودگی آن است. از این‌رو، تقویت ضمانت‌های اجرایی قانون حفاظت از خاک و بهره‌گیری از ظرفیت‌های تخصصی دستگاه قضایی، از ضرورت‌های اساسی صیانت از این سرمایه ارزشمند به شمار می‌رود.وی افزود: این برنامه در چارچوب تکالیف قانونی پیش‌بینی‌شده در مواد ۲۲ و ۲۳ قانون حفاظت از خاک و ماده ۲۶ آیین‌نامه اجرایی آن، با محوریت انتخاب و معرفی ضابطین قضایی واجد شرایط و پیگیری ایجاد شعب تخصصی رسیدگی به جرائم مرتبط با حفاظت از خاک، با همکاری دادگستری‌های استان‌ها و سازمان‌های جهاد کشاورزی دنبال می‌شود.سرپرست دفتر امور خاک کشاورزی تصریح کرد: به‌کارگیری ضابطان آموزش‌دیده و توسعه شعب تخصصی قضایی، زمینه شناسایی و مستندسازی دقیق‌تر تخلفات، تسریع در رسیدگی به پرونده‌ها، افزایش بازدارندگی قانونی و برخورد مؤثرتر با عوامل تخریب و آلودگی خاک را فراهم می‌کند.وی با اشاره به ضرورت هم‌افزایی میان دستگاه‌های اجرایی و قضایی تاکید کرد: هدف از اجرای این برنامه، استقرار نظامی هماهنگ، تخصص‌محور و منسجم برای پیشگیری، نظارت و پیگیری قانونی تخلفات مرتبط با خاک است تا حفاظت از این منبع حیاتی، علاوه بر اقدامات کارشناسی و نظارتی، از پشتوانه اجرایی و قضایی مؤثر نیز برخوردار شود.



شوک قیمت‌ها؛ ماکارونی، بیسکویت گران‌تر می‌شوند

بیتا حسن پور - با قطعیت افزایش قیمت سبد کالاهای اساسی، خانواده‌ها خود را برای تغییر در هزینه‌های خوراک آماده کنند. افزایش قیمت ماکارونی، بیسکویت و نان صنعتی، از جمله تغییرات مهمی است که در بازارهای مصرف خود را نشان خواهد داد.

وزیر جهاد کشاورزی با تأکید بر اینکه هیچ تصمیمی برای سهمیه‌بندی یا آزادسازی قیمت نان اتخاذ نشده است، اعلام کرد: قیمت گندم تحویلی به نانوایی‌های یارانه‌ای همچنان ۹۰۰ تومان باقی می‌ماند، اما با اجرای قانون بودجه و تغییر قیمت گندم مصرفی صنایع، قیمت محصولاتی مانند ماکارونی، بیسکویت و نان صنعتی افزایش خواهد یافت.

غلامرضا نوری قزلجه، وزیر جهاد کشاورزی، در گفت‌وگوی ویژه خبری با تشریح آخرین وضعیت تولید محصولات کشاورزی، تأمین کالاهای اساسی، ذخایر نهاده‌های دامی، تغییر قیمت گندم صنایع، مطالبات ارزی واردکنندگان و وضعیت تأمین انرژی واحدهای تولیدی، اظهار کرد: با وجود شرایط دشوار ناشی از جنگ، تحریم‌ها و محدودیت‌های اقتصادی، بخش کشاورزی توانسته است ضمن حفظ جریان تولید و تأمین امنیت غذایی کشور، در برخی حوزه‌ها رشد قابل توجهی را تجربه کند.وی با اشاره به عملکرد بخش کشاورزی در شرایط اخیر گفت: بر اساس آخرین آمار منتشرشده، ارزش افزوده بخش کشاورزی رشد مثبت ۲.۳ درصدی داشته و این بخش حدود پنج واحد درصد رشد و افزایش نزدیک به ۷۰ هزار فرصت شغلی را در سال گذشته و سه‌ماهه نخست امسال تجربه کرده است.وزیر جهاد کشاورزی با بیان اینکه اتکا به ظرفیت‌های داخلی و همراهی تولیدکنندگان نقش مهمی در عبور از شرایط دشوار داشته است، افزود: آنچه در بخش کشاورزی و امنیت غذایی شاهد بودیم، نشان داد که با تکیه بر توان داخلی، ظرفیت‌های انسانی و همکاری مردم و دولت می‌توان حتی در سخت‌ترین شرایط نیز تولید را حفظ کرد و به دستاوردهای جدیدی رسید

رشد ۳۵ درصدی صید ماهی و پرورش میگو در شرایط جنگی

نوری قزلجه با اشاره به شرایط مناطق جنوبی کشور و تأثیر درگیری‌ها بر فعالیت‌های اقتصادی اظهار کرد: تنگه هرمز و خلیج فارس از کانون‌های اصلی درگیری‌ها بودند و حتی پس از جنگ ۴۰ روزه نیز درگیری‌های نامنظم در این مناطق ادامه داشت، اما فعالیت صیادان و تولیدکنندگان بخش شیلات نه‌تنها متوقف نشد، بلکه دستاوردهای قابل توجهی نیز به همراه داشت.

وی افزود: در این شرایط، میزان صید ماهی از آب‌های دور و دریاهای آزاد حدود ۳۵ درصد افزایش یافت و توانستیم بخش قابل توجهی از نیاز داخلی را تأمین کنیم؛ به‌گونه‌ای که تقریباً از واردات ماهی تن مورد نیاز کارخانه‌های فرآوری بی‌نیاز شده‌ایم.

به گفته وزیر جهاد کشاورزی، پرورش میگو نیز در همین دوره حدود ۳۵ درصد رشد داشته است؛ موضوعی که نشان‌دهنده ظرفیت بالای تولید و نقش تعیین‌کننده نیروی انسانی در حفظ فعالیت‌های اقتصادی، حتی در مناطق درگیر بحران است.

وی تأکید کرد: تجربه بخش شیلات نشان داد که تولیدکنندگان در شرایط سخت نه‌تنها فعالیت خود را متوقف نمی‌کنند، بلکه با حضور مؤثرتر در عرصه تولید، زمینه افزایش ظرفیت‌های اقتصادی کشور را نیز فراهم می‌کنند.

از واردات ۲۴۲ تن مرغ تا صادرات نزدیک به ۱۰ هزار تن

وزیر جهاد کشاورزی در ادامه به عملکرد صنعت مرغداری اشاره کرد و گفت: در شرایطی که زیرساخت‌های انرژی کشور با تهدید مواجه شده بود و جوجه‌ریزی در واحدهای مرغداری ریسک بالایی داشت، تولیدکنندگان با پذیرش این خطرات به فعالیت خود ادامه دادند و اجازه ندادند تولید یا عرضه گوشت مرغ با اختلال جدی مواجه شود.

نوری قزلجه با بیان اینکه در این دوره کشور از واردکننده گوشت مرغ به صادرکننده تبدیل شده است، اظهار کرد: در ابتدای سال جاری تنها حدود ۲۴۲ تن مرغ وارد کشور شد، اما پس از آن نزدیک به ۱۰ هزار تن گوشت مرغ صادر کردیم.وی این تغییر را نتیجه همراهی تولیدکنندگان، مردم و دولت دانست و افزود: در شرایط جنگ و بمباران، نه‌تنها تولید گوشت مرغ متوقف نشد، بلکه توانستیم نیاز داخلی را تأمین کنیم و به ظرفیت صادراتی دست یابیم

صادرات ۳ میلیارد دلاری محصولات کشاورزی در هفت ماه

وزیر جهاد کشاورزی با اشاره به وضعیت تجارت خارجی محصولات کشاورزی گفت: در هفت‌ماهه امسال نزدیک به ۳.۵ میلیون تن محصولات کشاورزی به ارزش حدود سه میلیارد دلار از کشور صادر شده است.وی افزود: این میزان صادرات در شرایطی تحقق یافته که کشور با تحریم، جنگ و محدودیت‌های اقتصادی مواجه بوده و تلاش شده است با فشار بر بخش‌های مختلف اقتصادی، تأمین نیازهای اساسی مردم با مشکل روبه‌رو شود.نوری قزلجه تأکید کرد: استمرار صادرات محصولات کشاورزی در چنین شرایطی نشان‌دهنده ظرفیت بالای تولید داخلی و توانایی بخش کشاورزی در تأمین نیازهای کشور و حضور در بازارهای صادراتی است.

موجودی کالاهای اساسی و نهاده‌های دامی بیشتر از سال‌های گذشته است

وزیر جهاد کشاورزی در پاسخ به پرسشی درباره وضعیت تأمین نهاده‌های تولید اظهار کرد: شرایط تأمین نهاده‌های دامی کاملاً عادی است و این نهاده‌ها به وفور در کشور وجود دارند.وی با بیان اینکه ذخایر فعلی کالاهای اساسی و نهاده‌های دامی حتی از برخی دوره‌های گذشته در شرایط صلح بیشتر است، افزود: پیش از آغاز جنگ و پس از آن، تدابیر لازم برای تأمین و افزایش موجودی کالاهای اساسی اتخاذ شد تا کشور با کمبود مواجه نشود.نوری قزلجه تأکید کرد که سیاست وزارت جهاد کشاورزی، حفظ وفور کالا در بازار و افزایش سطح ذخایر برای اطمینان از استمرار تولید و تأمین نیازهای غذایی مردم است

قیمت گندم خبازی همچنان ۹۰۰ تومان است

وزیر جهاد کشاورزی در بخش دیگری از این گفت‌وگو به تغییر قیمت گندم تحویلی به صنایع اشاره کرد و گفت: بر اساس ماده ۶۷ ضوابط اجرایی بودجه سال ۱۴۰۵، گندم و آرد مورد استفاده صنف و صنعت باید به قیمت تمام‌شده در اختیار مصرف‌کنندگان این بخش قرار گیرد. وی توضیح داد: گندم مورد نیاز صنایع بیسکویت، شیرینی، نشاسته و گلوکز تا مردادماه با قیمت ۲۳ هزار و ۸۵۰ تومان تأمین می‌شد، اما پس از آن قیمت این بخش آزاد شد.

نوری قزلجه درباره گندم مصرفی صنایع ماکارونی نیز اظهار کرد: با تصمیم ستاد تنظیم بازار، گندم مورد نیاز این صنعت تا آبان‌ماه با قیمت ۲۳ هزار و ۸۵۰ تومان تحویل داده شد، اما از آبان‌ماه قیمت آن به ۶۰ هزار تومان افزایش یافته است.

وی افزود: برای تأمین نیاز این صنایع، مجوز واردات نیز صادر شده و تاکنون حدود ۲۰۰ هزار تن گندم وارد کشور شده است که به‌تدریج از طریق سامانه بازارگاه عرضه می‌شود.وزیر جهاد کشاورزی با اشاره به تغییر قیمت گندم مصرفی نان حجیم گفت: گندم این بخش نیز تا آبان‌ماه با قیمت ۲۳ هزار و ۸۵۰ تومان عرضه می‌شد، اما پس از آن قیمت تحویل به ۶۰ هزار تومان افزایش یافته است.با این حال، وی تأکید کرد: قیمت گندم خبازی برای نانوایی‌های یارانه‌ای همچنان ۹۰۰ تومان است و هیچ تغییری در قیمت گندم و آرد مورد استفاده برای تولید نان یارانه‌ای ایجاد نشده است.نوری قزلجه ادامه داد: گندم تحویلی به نانوایی‌های نیمه‌آزادپز یا نیمه‌یارانه‌ای نیز همچنان با قیمت ۲۳ هزار و ۸۵۰ تومان تأمین می‌شود که نسبت به قیمت ۶۰ هزار تومانی، حدود ۵۰ هزار تومان یارانه برای هر کیلوگرم دارد.وی با بیان اینکه حدود ۸۰ درصد گندم مصرفی انسانی کشور در بخش خبازی مورد استفاده قرار می‌گیرد، تأکید کرد: قیمت گندم این بخش که سهم عمده مصرف کشور را تشکیل می‌دهد، بدون تغییر باقی مانده است.

افزایش قیمت ماکارونی، بیسکویت و نان صنعتی

وزیر جهاد کشاورزی در پاسخ به پرسشی درباره تأثیر افزایش قیمت گندم صنایع بر قیمت محصولات نهایی گفت: طبیعتاً با تغییر قیمت ماده اولیه، قیمت محصولاتی مانند ماکارونی، بیسکویت و نان صنعتی نیز متناسب با سهم گندم و آرد در هزینه تولید افزایش خواهد یافت.وی توضیح داد که وزارت جهاد کشاورزی مسئول تأمین و تحویل گندم بر اساس قیمت و میزان مصوب است و تصمیم‌گیری درباره قیمت تحویل این کالا در چارچوب مصوبات قانونی و تصمیمات ستاد تنظیم بازار انجام می‌شود.

مطالبات ارزی واردکنندگان کالاهای اساسی در مسیر پرداخت

نوری قزلجه در ادامه به مطالبات ارزی واردکنندگان کالاهای اساسی اشاره کرد و گفت: در سال‌های ۱۴۰۱ و ۱۴۰۲ واردات مواد غذایی و کالاهای اساسی بر اساس برنامه و بودجه ارزی کشور انجام شد، اما منابع پیش‌بینی‌شده به‌طور کامل تخصیص نیافت و در هر سال حدود دو میلیارد دلار کمتر از میزان برنامه‌ریزی‌شده تأمین شد.

وی افزود: واردات مواد غذایی قابل توقف نبود، زیرا این کالاها باید به‌موقع وارد و مصرف می‌شدند. در نتیجه، بخشی از تعهدات ارزی باقی ماند و به سال‌های بعد منتقل شد.وزیر جهاد کشاورزی با اشاره به اقدامات انجام‌شده برای کاهش این بدهی‌ها اظهار کرد: مجموع مطالبات حدود ۵.۵ میلیارد دلار بود که در سال‌های ۱۴۰۳ و ۱۴۰۴، از محل انضباط در قیمت‌گذاری‌های خارجی، حدود یک میلیارد دلار آن تسویه شد و مانده بدهی به حدود ۴.۵ میلیارد دلار، معادل ۴۰۷ میلیارد یورو رسید.

وی ادامه داد: پس از اصلاحات ارزی و بسته شدن سازوکار ارز ۲۸ هزار و ۵۰۰ تومانی در بانک مرکزی، امکان ادامه روند پیشین برای تسویه و تمدید تعهدات ارزی تجار وجود نداشت و این فرآیند متوقف شد.نوری قزلجه با تأکید بر اینکه پرداخت این مطالبات حق قانونی و شرعی تجار است، گفت: در مصوبه مربوط نیز بر ضرورت پرداخت این بدهی‌ها تأکید شده و رئیس‌جمهور حدود یک ماه و نیم قبل دستور ویژه‌ای برای تعیین تکلیف آن صادر کرده است.

وی افزود: تیم اقتصادی دولت اقدامات متعددی برای تأمین منابع و تدوین راهکارهای پرداخت انجام داده و این تلاش‌ها در حال نتیجه دادن است تا مطالبات تجار متناسب با منابعی که تأمین می‌شود، پرداخت شود.

یارانه کود حذف نشده؛ شیوه پرداخت تغییر کرده است

وزیر جهاد کشاورزی درباره افزایش قیمت کودهای شیمیایی و نگرانی کشاورزان اظهار کرد: بر اساس تکلیف قانون برنامه هفتم توسعه، یارانه باید به ذی‌نفع نهایی پرداخت شود و در بخش کشاورزی نیز یارانه نهاده‌هایی مانند کود و بذر باید مستقیماً در اختیار کشاورز قرار گیرد.وی با رد حذف یارانه کود گفت: آنچه اتفاق افتاده، حذف یارانه نیست، بلکه تغییر شیوه پرداخت آن است. کشاورز هنگام خرید کود، قیمت آزاد را پرداخت می‌کند، اما یارانه‌ای که پیش‌تر به این نهاده اختصاص می‌یافت، به حساب خود کشاورز واریز می‌شود.نوری قزلجه تأکید کرد: پرداخت یارانه‌ها تا پایان مهرماه تسویه شده است و کشاورزان از بابت حذف یارانه نگرانی نداشته باشند.

شایعه سهمیه‌بندی و آزادسازی قیمت نان صحت ندارد

وزیر جهاد کشاورزی با رد اخبار منتشرشده درباره سهمیه‌بندی نان یا آزادسازی قیمت آن گفت: موضوعاتی که در این زمینه مطرح شده، شایعه بوده و هیچ صحتی ندارد.وی توضیح داد: اقداماتی که در حوزه توزیع آرد و نان انجام شده، صرفاً با هدف بررسی و کنترل برخی تخلفات در لایه‌های مختلف این زنجیره بوده است.نوری قزلجه افزود: بررسی‌ها نشان داد در برخی بخش‌ها هدررفت و انحراف وجود داشته و لازم بوده است این موارد شناسایی و اصلاح شود.وی تأکید کرد: یارانه نان باید به مصرف‌کننده واقعی برسد و هرگونه تخلف یا انحراف در مسیر تخصیص این یارانه باید کنترل شود. بنابراین، اقدامات نظارتی انجام‌شده به معنای تغییر سیاست یارانه‌ای نان یا تصمیم برای سهمیه‌بندی آن نیست.

تورم ماهانه خوراکی‌ها به ۲.۲ درصد رسید

وزیر جهاد کشاورزی در بخش دیگری از سخنان خود با اشاره به وضعیت قیمت مواد غذایی گفت: بر اساس آمار مرکز آمار ایران، تورم ماهانه خوراکی‌ها در ماه گذشته ۲.۲ درصد بوده که به گفته وی، پایین‌ترین نرخ تورم در میان گروه‌های کالایی محسوب می‌شود.نوری قزلجه افزود: روند تورم خوراکی‌ها در چهار ماه گذشته نشان‌دهنده نوعی ثبات نسبی در قیمت کالاهای اساسی بوده است.وی با اشاره به اهمیت کنترل قیمت مواد غذایی تأکید کرد که تأمین مستمر کالاهای اساسی و حفظ ثبات بازار از اولویت‌های وزارت جهاد کشاورزی است.

تأمین سوخت جایگزین برای مرغداری‌ها، دامداری‌ها و گلخانه‌ها

وزیر جهاد کشاورزی در پاسخ به پرسشی درباره تأثیر ناترازی انرژی بر تولید محصولات کشاورزی گفت: بخش کشاورزی کمتر از پنج درصد مجموع انرژی مصرفی کشور را به خود اختصاص می‌دهد، اما به دلیل نقش مستقیم آن در تأمین امنیت غذایی، استمرار تأمین انرژی این بخش اهمیت بالایی دارد.

وی افزود: تولیدکنندگان بخش کشاورزی از محدودیت‌ها و ناترازی‌های موجود در حوزه انرژی آگاه هستند و وزارت جهاد کشاورزی نیز به‌طور جدی بر مدیریت مصرف، صرفه‌جویی و افزایش بهره‌وری انرژی تأکید دارد.

نوری قزلجه با بیان اینکه فعالیت برخی واحدهای تولیدی از جمله مرغداری‌ها، دامداری‌ها و گلخانه‌ها وابستگی مستقیم به تأمین مستمر انرژی دارد، اظهار کرد: در مناطقی که احتمال قطع گاز به دلیل افزایش مصرف یا کاهش شدید دما وجود داشته، تمهیدات لازم برای تأمین سوخت جایگزین اندیشیده شده است.



تحول دیجیتال در حسابرسی بدون اصلاح تعرفه‌ها امکان پذیر نیست

مدیرعامل سازمان حسابرسی با اشاره به شکاف میان دستمزد حسابرسان در ایران و تعرفه حسابرسی در دیگر کشورها، گفت: تحول دیجیتال در حسابرسی بدون اصلاح تعرفه‌ها امکان پذیر نیست.

موسی بزرگ‌اصل درباره وضعیت به‌کارگیری فناوری‌های نوین و هوش مصنوعی در سازمان حسابرسی و حرفه حسابرسی اظهار کرد: استفاده از فناوری در حسابرسی برای امروز دیگر انتخاب نیست، بلکه یک الزام است.وی ادامه داد: حذف کاغذ، حسابرسی داده‌محور برای کاهش ریسک نمونه‌گیری، بهبود کیفیت و سرعت حسابرسی و نیز استفاده از هوش مصنوعی سه حوزه مهم استفاده از فناوری در حسابرسی است. با این حال، باید در هر سه مورد پیشرفت چندانی نداشته‌ایم.معاون وزیر اقتصاد اصلی‌ترین مانع بر سر راه تحول دیجیتال را توسعه فناورانه حرفه حسابرسی برای همگامی با استانداردهای روز دنیا اعلام کرد و گفت: تحول فناوری نیازمند سرمایه‌گذاری‌های کلان است و این مهم، مستلزم تأمین منابع از درون حرفه حسابرسی است.بزرگ‌اصل این موضوع را هم حائز اهمیت دانست که تعرفه‌های بسیار پایین حسابرسی در ایران، منابع لازم برای سرمایه‌گذاری در فناوری را فراهم نمی‌کند و حتی نمی‌تواند حقوق و مزایای کافی برای حسابرسان تأمین کند.وی با اشاره به اینکه برای اینکه عمق این فاصله و پایین بودن تعرفه‌های حسابرسی در ایران با سایر کشورها روشن شود، از مقیاس درآمد استفاده شده است، ادامه داد: نسبت متوسط تعرفه حسابرسی شرکت‌های بورسی اروپا در یک دوره ۸ ساله معادل ۱۳ صدم (۰.۱۳) درصد و در آمریکا ۲۸ صدم (۰.۲۸) درصد است؛ حال آنکه این نسبت برای سازمان حسابرسی تنها ۱۳ هزارم (۰.۰۱۳) درصد است.

بخش خصوصی در تامین کود فسفاته با دولت همراهی کند

معاون وزیر جهاد: بخش خصوصی در تامین کود فسفاته با دولت همراهی کند

معاون وزیر جهاد کشاورزی با تأکید بر تغذیه گیاهی محصولات با کود فسفاته، تأکید کرد: انتظار داریم بخش خصوصی در تامین کود فسفاته با دولت همراهی کند و اعتبارات ارزی آن بدون زمان تامین می‌شود. نشست انجمن واردکنندگان سم و کود ایران با مسئولان وزارت جهاد کشاورزی در محل این انجمن برگزار شد.مجید آنجفی، معاونت زراعت وزارت جهاد کشاورزی، در این نشست با اعضای انجمن واردکنندگان کود و سم به بررسی چالش‌ها و دستاوردهای دوران اخیر در بخش کشاورزی پرداخت و با تأکید بر ضرورت گذار از مدل‌های سنتی حمایت به سمت مدیریت هوشمند منابع، از تحولات ساختاری در نحوه توزیع نهاده‌ها و یارانه‌های کشاورزی خبر داد.

وی در تحلیل شرایط حساس کنونی بخش کشاورزی، ضمن اشاره به حجم بالای توقعات و حساسیت‌های موجود در حوزه تأمین امنیت غذایی، تأکید کرد که با وجود محدودیت‌های اعتباری و چالش‌های اقتصادی، تغییر در سیاست‌های حمایتی نه تنها یک ضرورت، بلکه یک «موهبت و شجاعت دولتی» برای اصلاح ساختار تولید بوده است.

گذار از رانت به هدفمندی؛ اصلاح چرخه یارانه‌ها

معاونت زراعت وزارت جهاد کشاورزی با اشاره به دشواری‌های اجرای قوانین در بدو استقرار، تاکید کرد: بسیاری از الزامات قانونی، از جمله ساماندهی و هدفمندسازی یارانه‌ها که باید مستقیماً به دست کشاورز و در انتهای زنجیره تولید برسد، از سال‌های گذشته به دلیل عدم اجرا یا عدم کارآمدی، در جریان نبود. اما در دوره کنونی، با اراده دولت و حمایت وزیر جهاد کشاورزی، این مسیر که از نظر من یک سیاست‌گذاری کلان و ضروری بود، با قدرت به پیش برده شد.

وی افزود: تجربه جهانی ثابت کرده است که روش‌های رانتی و غیرشفاف در توزیع یارانه‌ها، باعث ایجاد ناکارآمدی در تولید می‌شود. اگرچه عبور از این مسیر در شرایط اقتصادی فعلی کشور دشوار بوده، اما حرکت به سمت توزیع هدفمند، راه را برای شفافیت بیشتر باز می‌کند.

چالش تأمین نهاده‌ها و شکاف میان نیاز و مصرف

آنجفی در بخش دیگری از سخنان خود به موضوع بحرانی تأمین کودهای شیمیایی و نهاده‌های کشاورزی اشاره کرد و ضمن مقایسه آمار نیاز کشور با میزان تأمین صورت گرفته، گفت: ما با یک شکاف جدی در تأمین نهاده‌ها روبرو هستیم. در حالی که نیاز واقعی کشور برای حفظ پتانسیل تولید، بسیار فراتر از اعداد فعلی است، در سال گذشته تنها حدود ۱.۵ میلیون تن کود تأمین شد، در حالی که نیاز واقعی کشور (بر اساس پتانسیل تولید و عملکرد مزارع نمونه) به بیش از ۳ میلیون تن می‌رسد. این یعنی ما در سال گذشته با کمبود ۵۰ درصدی در تأمین نیاز پایه مواجه بودیم.



وی علت این عدم تطابق را وابستگی شدید تولید به اعتبارات دولتی و چالش‌های تأمین ارز برای واردات دانست و تأکید کرد: ما باید از نگاه «تأمین بر اساس مصرف» به سمت نگاه «تأمین بر اساس پتانسیل تولید» حرکت کنیم. اگر بتوانیم با مدیریت درست اعتبارات و با مشارکت بخش خصوصی، این شکاف را پر کنیم، بهره‌وری بخش کشاورزی به شکل چشمگیری افزایش خواهد یافت

ضرورت همگرایی میان بخش دولتی و خصوصی

معاونت زراعت وزارت جهاد کشاورزی، بر لزوم اصلاح ساختارها و همکاری نزدیک‌تر میان نهادهای دولتی و بخش خصوصی تأکید کرد.وی گفت: هدف اصلی ما، ارتقای بهره‌وری و تضمین امنیت غذایی است. برای رسیدن به این هدف، باید از مدل‌های سنتی دولتی فراتر رفت و اجازه داد بخش خصوصی با نگاه کارآفرینانه در زنجیره تأمین نقش‌آفرینی کند. با وجود تمام محدودیت‌های اعتباری، ما در وزارت جهاد کشاورزی با تمام توان در مسیر اصلاحات ساختاری حرکت می‌کنیم تا تولیدات کشاورزی با پایداری بیشتری در مواجهه با شرایط سخت اقلیمی و اقتصادی قرار بگیرد

تأکید معاونت زراعت بر ضرورت ورود بخش خصوصی به بازار نهاده‌ها

آنجفی در ادامه نشست با تمرکز بر حوزه حساس تأمین کودهای شیمیایی، از پیگیری‌های مستمر و سطح بالای این وزارتخانه برای رفع چالش‌های موجود خبر داد و بر ضرورت تغییر رویکرد در تأمین نهاده‌ها توسط بخش خصوصی تأکید کرد.وی با اشاره به حساسیت بالای موضوع کود در زنجیره تولید، اظهار کرد: مسئله تأمین کود در معاونت زراعت و توسعه بازرگانی در بالاترین سطح دنبال می‌شود. ما با معاونت بازرگانی به توافق رسیده‌ایم تا فرآیند بررسی و رفع مشکلات را با سرعت بسیار بالا پیش ببریم. در واقع، رسیدگی به پرونده‌های مربوط به نهاده‌ها برای ما به یک کار روزانه تبدیل شده است؛ ما اجازه نمی‌دهیم موضوعی بیش از ۲۴ ساعت در جریان باشد و با بررسی دقیق و اصلاحی، به سرعت به سمت حل مسئله حرکت می‌کنیم.وی افزود که با توجه به شفافیت موجود در اعداد و ارقام، روند بهبود یافتن وضعیت تأمین نهاده‌ها کاملا مشهود است.

انتقال مسئولیت به بخش خصوصی؛ چالش حضور در بازار

معاونت زراعت در بخش دیگری از سخنان خود به بحث تخصیص اعتبارات و نقش بخش خصوصی پرداخت و از سیاست‌های جدید دولت در جهت کاهش بار یارانه‌ای خبر داد و تصریح کرد: باید این نکته را شفاف کرد؛ آنچه برخی به اشتباه خروج از سبد یارانه‌ها تعبیر می‌کنند، در واقع یک حرکت راهبردی برای اصلاح ساختار است. سهم دولت در یارانه‌های مستقیم این بخش بسیار ناچیز شده و ما در حال گذار از مدل‌های قدیمی هستیم.آنجفی با اشاره به توافقات میان سازمان برنامه و بودجه و شرکت خدمات کشاورزی، از دولت و بانک مرکزی خواست تا در صورت وجود محدودیت‌های ارزی یا اعتباری، شفافیت کامل را حفظ کنند تا بتوان برنامه‌ریزی دقیقی انجام داد.وی با انتقاد از عملکرد بخش خصوصی در جایگزینی نقش دولت، اظهار کرد: در حالی که دولت تلاش می‌کند بار یارانه‌ای را کاهش دهد تا فضا برای فعالیت‌های تجاری باز شود، انتظار می‌رود بخش خصوصی با سرعت و قدرت بیشتری وارد بازار تأمین نهاده‌ها شود. با وجود اینکه تأکید شده است بخش خصوصی توان تأمین را دارد، اما تاکنون آن سطح از ورود و مشارکت که انتظار می‌رفت، مشاهده نشده است. ما منتظر هستیم تا با ورود واقعی بخش خصوصی، پایداری در تأمین کودهای کشاورزی تضمین شود. وی خطاب به اعضای انجمن واردکنندگان کود و سم ایران با تاکید بر اهمیت تغذیه گیاهی با کود به ویژه کود فسفاته، گفت: انتظار داریم بخش خصوصی در تامین کود فسفاته با دولت همراهی کند و اعتبارات آن خارج از زمان‌بندی طولانی، تأمین شود.

خاک و کمبود کود فسفاته

معاون زراعت وزارت جهاد کشاورزی در ادامه سخنان خود، ضمن اشاره به بحران پنهان در کیفیت خاک و نیاز مبرم به کودهای غیر یارانه‌ای، خواستار تغییر نگاه بخش خصوصی و شرکت‌های خدمات حمایتی به بازار کود و نهاده‌ها شد.وی با اشاره به اهمیت حیاتی کودهای فسفاته و تاکید بر تأمین بازار در صورت تامین با هر میزان، گفت: در بسیاری از مناطق، کشاورزان سال‌هاست که برای حفظ سطح تولید، از کودهای یارانه‌ای استفاده نمی‌کنند. من در بازدیدهای میدانی از استان‌های مختلف و گفتگو با کشاورزان، عنوان کردند، بسیاری از مزارع نمونه و رکوردساز، ۱۰ سال است که برای تأمین نیاز خود از کودهای یارانه‌ای استفاده نکرده‌اند و برداشت خوبی هم داشته‌اند.

روزنامه مرز اقتصاد ۵
اقتصادی، اجتماعی
www.marzeghtesad.ir
دوشنبه ۲۵ آذر ماه ۱۴۰۵ • شماره ۱۰۴۴
www.marzeghtesad.ir



بلاتکلیفی در سهمیه بندی گاز صنایع در انتظار توافق

لیلا جلیلوند- هنوز مشخص نیست که در صورت بروز کمبود، اولویت گازرسانی به کدام بخش‌ها خواهد بود؛ نبود توافق بر سر سهمیه‌بندی صنایع، ابهام بزرگی در مدیریت مصرف انرژی ایجاد کرده است.

درباره اولویت‌بندی صنایع و نحوه تخصیص گاز ارائه کرده است، گفت: تاکنون نشست کارشناسی مشترکی با حضور کارشناسان وزارتخانه‌های نفت و صمت برای نهایی‌کردن اولویت‌ها، میزان تخصیص و شیوه سهمیه‌بندی گاز صنایع برگزار نشده است.

هنوز به توافق مشخصی درباره اینکه کدام صنایع در چه اولویتی قرار بگیرند، میزان نیاز هر بخش چگونه تعیین شود و در شرایط کمبود گاز سهمیه‌ها بر چه مبنایی تخصیص پیدا کند، نرسیده‌ایم. این در حالی است که تصمیم‌گیری درباره این موضوع نیازمند بررسی دقیق شرایط صنایع و مشارکت مستقیم کارشناسان دستگاه‌های مسئول و نمایندگان بخش خصوصی است.لازم است پیش از اعمال محدودیت‌های گسترده، سازوکار مشخصی برای تخصیص گاز به بخش صنعت تدوین شود. در این سازوکار باید علاوه بر میزان مصرف، اهمیت اقتصادی و راهبردی هر صنعت، آثار توقف فعالیت آن بر سایر بخش‌های اقتصادی و میزان خسارت ناشی از قطع گاز نیز در نظر گرفته شود.

ناترازی گاز مسئله‌ای ساختاری است که ریشه آن را باید در کمبود سرمایه‌گذاری برای توسعه ظرفیت تولید، نگهداری زیرساخت‌ها و مدیریت متناسب عرضه و تقاضا جستوجو کرد. از این رو، هرچند در شرایط فعلی ممکن است اعمال محدودیت‌هایی برای مدیریت مصرف اجتناب‌ناپذیر باشد، اما نباید راهکار اصلی مقابله با ناترازی، قطع گاز واحدهای صنعتی باشد.

در کنار تامین انرژی بخش صنعت نیاز است تا راهکارهای بلندمدت توسعه زیرساخت‌های گاز و جلوگیری از تکرار این بحران در دستور کار قرار گیرد.

با افزایش شدت سرما و رشد مصرف گاز در بخش خانگی و نیروگاهی، احتمال اعمال محدودیت‌های مقطعی و حتی قطعی‌های برنامه‌ریزی‌شده گاز برای واحدهای صنعتی وجود دارد؛ موضوعی که می‌تواند به کاهش تولید و تعطیلی بخشی از صنایع کشور منجر شود

مسئله ناترازی گاز موضوع جدیدی نیست

در سال‌های گذشته، به‌ویژه در فصل زمستان و هم‌زمان با تشدید سرما، افزایش مصرف خانگی و بالا رفتن تقاضای برق، دولت ناچار بود برای تامین گاز مورد نیاز بخش خانگی، سوخت نیروگاه‌ها را تغییر دهد و از سوخت‌های جایگزین استفاده کند.

این شرایط به‌خوبی نشان می‌داد که در صنعت گاز کشور، سرمایه‌گذاری کافی و متناسب با نیازهای موجود برای توسعه ظرفیت تولید، نگهداری تأسیسات و حفظ توان عملیاتی زیرساخت‌ها انجام نشده است. بنابراین، ناترازی گاز پیش از شرایط فعلی نیز وجود داشت و خسارات ناشی از جنگ، این وضعیت را دشوارتر کرده و بر محدودیت‌های موجود افزوده است.

از مدت‌ها قبل درباره احتمال بروز این شرایط هشدار داده شده بود و فعالان اقتصادی، کارشناسان و تشکل‌های بخش خصوصی بارها نسبت به پیامدهای ناترازی انرژی و آثار آن بر تولید کشور تذکر داده بودند. بنابراین، کمبود گاز و محدودیت‌های احتمالی پیش‌رو مسئله‌ای نیست که از قبل قابل پیش‌بینی نباشد.

با افزایش شدت سرما، آثار کمبود گاز بیش از گذشته نمایان خواهد شد و بر اساس پیش‌بینی‌ها و هشدارهایی که مطرح شده، احتمال دارد در روزهای پیش‌رو محدودیت‌های مقطعی در تأمین گاز صنایع اعمال شود. همچنین این احتمال وجود دارد که با تداوم شرایط، محدودیت‌ها به شکل قطعی‌های برنامه‌ریزی‌شده و سهمیه‌بندی گاز واحدهای صنعتی ادامه پیدا کند.

طبیعی است که وقتی گاز مورد نیاز واحدهای صنعتی تامین نشود، فعالیت خطوط تولید با مشکل مواجه خواهد شد و در برخی واحدها ناچار به کاهش ظرفیت تولید یا توقف فعالیت خواهیم بود. در نتیجه، موجی از کاهش تولید و تعطیلی واحدهای صنعتی در بخش‌های مختلف، کاهش سهم اشتغال، عدم تعهدات تولیدکنندگان، زنجیره تامین و عرضه محصولات در بازار انتظار می‌رود.

احتمال قرار گرفتن صنایع فولاد و کاشی و سرامیک در اولویت محدودیت گاز

در شرایطی که عرضه گاز پاسخگوی تمام نیازها نباشد، معمولاً نخستین اقدام، محدود کردن مصرف مشترکانی است که از نگاه سیاست‌گذاران، مصرف آنها در مقایسه با سایر بخش‌ها اولویت پایین‌تری دارد. بر همین اساس، احتمال دارد صنایع پرمصرف انرژی در فهرست نخست محدودیت‌ها قرار بگیرند.صنایعی مانند فولاد، کاشی و سرامیک و برخی صنایع انرژی‌بر دیگر ممکن است با محدودیت بیشتری در تامین گاز مواجه شوند. البته این موضوع به معنای نهایی شدن فهرست صنایع مشمول محدودیت نیست، بلکه بحثی است که با توجه به میزان مصرف انرژی و اولویت‌بندی مصارف در شرایط کمبود گاز مطرح می‌شود.

نمی‌توان تنها بر اساس میزان مصرف گاز یک صنعت درباره اولویت قطع یا محدودیت آن تصمیم گرفت. باید مجموعه‌ای از شاخص‌ها از جمله اهمیت محصول تولیدی، نقش صنعت در زنجیره تامین، میزان اشتغال، آثار توقف تولید بر سایر صنایع، امکان جایگزینی محصول و پیامدهای اقتصادی محدودیت‌ها مورد توجه قرار گیرد.

پیشنهادهای بخش خصوصی برای مدیریت ناترازی گاز ارائه شده است

ما در بخش خصوصی وظیفه خود را انجام داده‌ایم و در جلسات مختلف، دیدگاه‌ها و پیشنهادهای کارشناسی خود را درباره راهکارهای مدیریت ناترازی گاز مطرح کرده‌ایم. همچنین این پیشنهادها در قالب گزارش‌های مکتوب به دولت ارائه شده و درباره راهکارهای افزایش ظرفیت، مدیریت مصرف و کاهش آثار محدودیت انرژی بر تولید نیز توضیحات لازم داده شده است.

فعالان بخش خصوصی از مدت‌ها قبل درباره این موضوع صحبت کرده و هشدارهای لازم را داده‌اند. در جلسات کارشناسی نیز تلاش شده است راهکارهایی ارائه شود که بتواند ضمن مدیریت شرایط کمبود گاز، میزان آسیب به بخش تولید را به حداقل برساند. با این حال، آنچه اکنون در مرحله اجرا مشاهده می‌شود، همچنان بیشتر معطوف به مدیریت اضطراری مصرف و اعمال محدودیت بر برخی مشترکان است



دیوان محاسبات: حکم انفصال محمد شریعتمداری باید فوراً اجرا شود

رئیس محکمه تجدیدنظر و حاکم شرع دیوان محاسبات، در گفتگو با سرپرست وزارت نفت، بر ضرورت اجرای فوری حکم انفصال محمد شریعتمداری، مدیرعامل هلدینگ خلیج فارس، تأکید کرد.

حجت‌الاسلام والمسلمین صادق رحیمی، رئیس محکمه تجدیدنظر و حاکم شرع دیوان محاسبات، در گفتگو با سرپرست وزارت نفت، بر ضرورت اجرای فوری حکم انفصال محمد شریعتمداری، مدیرعامل هلدینگ خلیج فارس، تأکید کرد.وی با غیرقانونی دانستن ادامه فعالیت محمد شریعتمداری در جایگاه مذکور، تصریح کرد: از زمان صدور و ابلاغ حکم انفصال، هرگونه مداخله، اعمال اختیار، امضا و اقدام اداری یا مالی از سوی نامبرده، فاقد وجاهت قانونی بوده و می‌تواند مصداق دخل و تصرف غیرمجاز در اموال عمومی تلقی شود.

رئیس محکمه تجدیدنظر و حاکم شرع دیوان محاسبات همچنین مسئولیت مستقیم هرگونه تأخیر یا استنکاف از اجرای حکم و استمرار اقدامات مورد اشاره را متوجه سرپرست وزارت نفت دانست و بر لزوم اتخاذ تدابیر فوری برای جلوگیری از هرگونه اقدام مغایر با مفاد حکم تأکید کرد.حجت‌الاسلام والمسلمین رحیمی در پایان با تأکید بر ضرورت اجرای بی‌درنگ این تصمیم اعلام کرد که موضوع باید فورا تعیین تکلیف و حکم صادرشده بدون هرگونه تأخیر اجرایی شود.در جریان این گفت‌وگو، حمید بورد، سرپرست وزارت نفت، نیز ضمن اعلام تعهد به اجرای حکم صادرشده، تأکید کرد که فرآیند اجرای آن در دستور کار فوری است و فرد جایگزین برای تصدی مسئولیت مربوطه، در اسرع وقت معرفی خواهد شد

عربستان ذخیره‌سازی نفت در ژاپن را ۳ برابر می‌کند؛ سقف تازه ۲۴ میلیون بشکه

ژاپن و عربستان سعودی سقف نفت خام ذخیره‌شده عربستان در مخازن ژاپن را از ۸ میلیون به ۲۴ میلیون بشکه رساندند. این توافق در شرایطی امضا شد که تنگه هرمز، مسیر اصلی نفت وارداتی ژاپن، عملاً بسته است.

به نقل از پایگاه خبری پیک‌اویل (به نقل از خبرگزاری کیودو)، عربستان سعودی پذیرفت مقدار نفت خام ذخیره‌شده‌اش در ژاپن را ۳ برابر کند. سقف جدید ۲۴ میلیون بشکه است. وزارت اقتصاد، تجارت و صنعت ژاپن این توافق را ۲۰ نوامبر ۲۰۲۶ (۲۹ آبان ۱۴۰۵) اعلام کرد. این خبر نشان می‌دهد خریداران بزرگ آسیایی در دوره اختلال عرضه، ذخایر اضطراری خود را گسترش می‌دهند.

ژاپن بخش بزرگی از نفت خام مصرفی‌اش را از مسیر تنگه هرمز وارد می‌کند. این تنگه یکی از شریان‌های اصلی حمل انرژی در جهان است. پس از تنش‌های خاورمیانه، تنگه عملاً بسته شد و دو کشور در ماه مه ۲۰۲۶ بر سر همکاری در ذخیره‌سازی نفت و زنجیره تأمین انرژی به توافق رسیدند. توافق تازه ادامه همان مسیر است.

در نظام ذخیره‌سازی مشترک، شرکت‌های نفتی عربستان، امارات و کویت مخازنی را در ژاپن اجاره می‌کنند و نفت خام خود را در آن‌ها نگه می‌دارند. این شرکت‌ها در حالت عادی از مخازن به‌عنوان پایگاه ذخیره و تأمین برای بازار آسیا استفاده می‌کنند. در شرایط اضطراری، شرکت‌های نفتی ژاپن حق تقدم خرید این نفت را دارند. یعنی نفت ذخیره‌شده در عمل به سپر تأمین ژاپن تبدیل می‌شود

طبق اعلام خبرگزاری رسمی عربستان، وزیر انرژی این کشور و وزیر اقتصاد، تجارت و صنعت ژاپن ۹ نوامبر ۲۰۲۶ (۱۸ آبان ۱۴۰۵) در نشستی مجازی گفت‌وگو کردند. ژاپن در این طرح ۱۶ میلیون بشکه ظرفیت اضافه را برای مدتی محدود در مخازن ملی خود در اختیار عربستان می‌گذارد. با احتساب ۸ میلیون بشکه ظرفیت موجود، مجموع ظرفیت به ۲۴ میلیون بشکه می‌رسد.ژاپن همچنین قصد دارد تا ۸ میلیون بشکه نفت خام عربستان را برای ذخایر دولتی خود بخرد. این خرید به مناسب بودن شرایط بازار و تکمیل رویه‌های داخلی بستگی دارد. وزارت اقتصاد، تجارت و صنعت ژاپن می‌گوید ذخایر عربستان که از ماه مارس برداشت شده بود، دوباره پر شدن را آغاز کرده است. پروژه مشترک ذخیره‌سازی نفت خام از سال ۲۰۱۰ فعال است و دو کشور در چارچوب ابتکار امنیت انرژی آسیا نیز همکاری می‌کنند.



ذخایر نفت آمریکا بالا رفت و قیمت نفت تحت فشار فروش ماند

افزایش ذخایر نفت آمریکا نگرانی از مازاد عرضه جهانی را بیش‌تر کرده و قیمت نفت برنت و WTI را زیر فشار فروش برده است. تحلیل‌های تکنیکال نیز همچنان چشم‌انداز نزولی را برای این دو شاخص ترسیم می‌کنند. قیمت نفت خام در بازارهای جهانی با افزایش ذخایر انرژی آمریکا تحت فشار فروش قرار گرفته است. «فشار فروش» یعنی تعداد فروشندگان از خریداران پیشی می‌گیرد و قیمت ناچار پایین می‌آید. این روند هم نفت برنت، شاخص مرجع بازار اروپا و آسیا، و هم نفت WTI، شاخص مرجع بازار آمریکا را در بر می‌گیرد.علت اصلی، نگرانی معامله‌گران از مازاد عرضه است. وقتی ذخایر نفت در بزرگ‌ترین اقتصاد جهان بالا می‌رود، بازار این را نشانه‌ای می‌داند که نفت تولیدشده کامل مصرف نمی‌شود و بخشی از آن در انبارها می‌ماند. نفتی که خریدار فوری ندارد، فروشندگان را به عرضه با قیمت پایین‌تر وادار می‌کند.

آمریکا یکی از بزرگ‌ترین تولیدکنندگان و مصرف‌کنندگان نفت جهان است. به همین دلیل آمار ذخایر این کشور را معامله‌گران هر هفته دنبال می‌کنند و آن را معیاری برای سنجش تعادل عرضه و تقاضا می‌دانند. افزایش ذخایر یعنی عرضه از تقاضا پیش افتاده است. در نتیجه، خریداران در برابر فروشندگان موضع محتاط‌تری می‌گیرند.

از نگاه تکنیکال، چشم‌انداز نفت برنت و WTI همچنان نزولی ارزیابی می‌شود. تحلیل تکنیکال، قیمت‌های گذشته و الگوهای نمودار را بررسی می‌کند تا جهت احتمالی حرکت بعدی را حدس بزند. نزولی‌بودن این چشم‌انداز یعنی الگوهای نمودار هنوز به ادامه فشار فروش اشاره می‌کنند. این ارزیابی پیش‌بینی قطعی نیست و با انتشار داده‌های تازه تغییر می‌کند.

نفت یکی از مهم‌ترین عوامل هزینه‌ی تولید و حمل‌ونقل ر جهان است. کاهش قیمت آن معمولاً فشار تورمی را در اقتصادهای واردکننده انرژی کم می‌کند. از سوی دیگر، قیمت نفت بر درآمد کشورهای صادرکننده اثر مستقیم دارد و از این راه به بازار ارز و طلا هم منتقل می‌شود.داده‌ها نشان می‌دهد معامله‌گران در روزهای آینده سه موضوع را دنبال خواهند کرد: آمار تازه‌ی ذخایر آمریکا، تصمیم تولیدکنندگان درباره‌ی میزان عرضه و روند تقاضای جهانی. برایند این سه عامل مسیر قیمت نفت را تعیین می‌کند. نتیجه‌گیری درباره‌ی اثر آن بر دارایی‌های شخصی با خود مخاطب است.



قبض واردات نفت و گاز هند در اکتبر ۶۰ درصد بالا رفت و به ۱۶ میلیارد دلار رسید

هند در اکتبر ۱۶ (۲۴ مهر ۱۴۰۵) میلیارد دلار برای واردات خالص نفت و گاز پرداخت؛ ۶ میلیارد دلار بیش‌تر از سال قبل. قیمت نفت برنت نزدیک به ۲ برابر شد و مصرف گاز مایع خانگی کاهش یافت.

به نقل از نیو ایندین اکسپرس، هزینه خالص واردات نفت و گاز هند در اکتبر ۲۰۲۵ نسبت به مدت مشابه سال قبل ۶۰ درصد افزایش یافت و به ۱۶ میلیارد دلار رسید. سلول برنامه‌ریزی و تحلیل نفت هند (PPAC) این داده را منتشر کرده است. این رقم در اکتبر سال قبل ۱۰ میلیارد دلار بود. یعنی هند برای تأمین انرژی مشابه، ۶ میلیارد دلار بیش‌تر هزینه کرد.

علت اصلی، جهش قیمت جهانی نفت بود. میانگین قیمت نفت برنت در اکتبر ۱۲۴.۷۷ دلار برای هر بشکه ثبت شد؛ در اکتبر سال قبل این رقم ۶۴.۷۵ دلار بود. سبد نفت خام هند نیز از ۶۵.۰۸ دلار به ۱۱۹.۹۱ دلار رسید. درگیری در غرب آسیا و اختلال در عبور محموله‌های انرژی از تنگه هرمز، فشار را بر عرضه افزایش داد. تنگه هرمز یکی از مسیرهای حیاتی حمل نفت و گاز در جهان است.

هند حدود ۸۹ درصد نفت خام مورد نیاز خود را وارد می‌کند. به همین دلیل، تغییر قیمت جهانی مستقیم بر حساب‌های ارزی این کشور اثر می‌گذارد. در اکتبر، واردات نفت خام ۱۹.۵ میلیارد دلار هزینه داشت؛ سال قبل این رقم ۱۰.۴ میلیارد دلار بود. حجم واردات تنها ۱۱ درصد بالا رفت و به ۲۳.۳ میلیون ن رسید. پس بخش بزرگ افزایش هزینه از قیمت آمده، نه از مصرف بیش‌تر

در ۷ ماه نخست سال مالی (آوریل تا اکتبر) نیز روند مشابهی دیده می‌شود. هزینه خالص واردات نفت و گاز از ۷۰.۳ میلیارد دلار به ۹۷.۷ میلیارد دلار رسید. هزینه واردات نفت خام ۱۱۱ میلیارد دلار بود، در حالی که حجم آن فقط ۲.۷ درصد افزایش یافت. صادرات فرآورده‌های نفتی در اکتبر ۶ (۱۴ مهر ۱۴۰۵)،۳ میلیارد دلار درآمد آورد و بخشی از این فشار را جبران کرد.



زنگ خطر گاز برای زمستان به صدا درآمد

بازگشت بخشی از ظرفیت تولید گاز پس از آسیب به تاسیسات پارس جنوبی، هنوز نتوانسته نگرانی‌های تامین پایدار گاز در زمستان را برطرف کند؛ به‌طوری‌که با تداوم ناترازی مزمن و باقی‌ماندن بخشی از ظرفیت ازدست‌رفته، احتمال افزایش کسری گاز کشور در روزهای اوج مصرف به حدود ۴۰۰ تا ۴۳۰ میلیون مترمکعب در روز وجود دارد.

زمستان امسال برای شبکه گاز کشور با نگرانی‌های بیشتری همراه شده است. از یک سو، ناترازی مزمن گاز که در سال‌های گذشته نیز در روزهای اوج مصرف خود را نشان داده، همچنان پابرجاست و از سوی دیگر، آسیب به تاسیسات گازی پارس جنوبی و ازدست‌رفتن بخشی از ظرفیت تولید، شرایط تأمین این انرژی را دشوارتر کرده است. در چنین وضعیتی، هرچند تلاش‌ها برای بازسازی تأسیسات و بازگرداندن ظرفیت تولید ادامه دارد، اما مدیریت مصرف در بخش‌های خانگی و تجاری می‌تواند نقش تعیین‌کننده‌ای در عبور از روزهای سرد سال داشته باشد.

بر اساس اعلام سعید توکلی - مدیرعامل شرکت ملی گاز - در ۲۷ آبان ماه در پی حمله به تاسیسات گازی کشور در ۲۷ اسفند، حدود ۲۳۰ میلیون مترمکعب از ظرفیت تولید گاز از دسترس خارج شد که با تلاش مجموعه‌های عملیاتی و تکیه بر توان داخلی، حدود ۱۰۰ میلیون مترمکعب از این ظرفیت در کمتر از شش تا هفت ماه به چرخه تولید بازگشت. با این حال، همچنان حدود ۱۳۰ میلیون مترمکعب از ظرفیت ازدست‌رفته باقی مانده است. از طرف دیگر، ناترازی گاز کشور در روزهای اوج مصرف به حدود ۲۵۰ تا ۳۰۰ میلیون مترمکعب در روز می‌رسد و با در نظر گرفتن ظرفیت تولیدی که هنوز احیا نشده، احتمال دارد کسری گاز در روزهای سخت زمستان به حدود ۴۰۰ تا ۴۳۰ میلیون مترمکعب در روز افزایش یابد؛ رقمی که اهمیت مدیریت مصرف و جلوگیری از هدررفت گاز را بیش از گذشته نشان می‌دهد.

در کنار برنامه‌های مدیریت مصرف، بازسازی پالایشگاه‌های آسیب‌دیده پارس جنوبی نیز با هدف بازگرداندن ظرفیت فرآورش گاز در دستور کار قرار گرفته است. مسئولیت بازسازی پالایشگاه‌های چهارم و ششم به شرکت ملی گاز ایران واگذار شده و این عملیات با استفاده از توان سازندگان داخلی، تجهیزات موجود در دیگر پالایشگاه‌ها و تسریع در تأمین اقلام ضروری دنبال می‌شود.

طبق برنامه اعلام‌شده، دوره‌ای حدود ۱۸ ماه برای اجرای کل برنامه بازسازی پیش‌بینی شده است؛ با این حال، قرار نیست راه‌اندازی واحدهای آماده تا پایان بازسازی سایر بخش‌ها به تعویق بیفتد و هر واحد پس از تکمیل عملیات و اطمینان از آمادگی عملیاتی، به‌صورت مرحله‌ای وارد مدار بهره‌برداری خواهد شد. اجرای طرح‌های تولید زودهنگام نیز با هدف بازگشت سریع‌تر بخشی از ظرفیت ازدست‌رفته دنبال می‌شود.

با وجود این اقدامات، بازسازی تاسیسات به‌تنهایی نمی‌تواند پاسخگوی همه نیازهای مصرف در روزهای سرد باشد؛ به‌ویژه آنکه افزایش مصرف خانگی و تجاری در فصل زمستان، فشار بیشتری بر شبکه گاز وارد می‌کند. از همین رو، شرکت ملی گاز کاهش ۱۰ تا ۲۰ درصدی مصرف در این بخش‌ها را به‌عنوان یکی از اهداف اصلی مدیریت مصرف دنبال می‌کند.



راهکار تازه برای مهار مصرف گاز

یکی از برنامه‌های شرکت ملی گاز برای کنترل مصرف، حرکت به سمت هوشمندسازی کنتورها و سامانه‌های اندازه‌گیری است. در همین راستا، اجرای آزمایشی طرح هوشمندسازی با همکاری سه شرکت دانش‌بنیان آغاز شده است؛ طرحی که بر اساس تجربه‌های ارائه‌شده، استفاده از کنتورها و سامانه‌های هوشمند می‌تواند مصرف گاز را تا ۲۵ درصد کاهش دهد. در این برنامه، علاوه بر کنتورهای خانگی، هوشمندسازی تجهیزات اندازه‌گیری بزرگ‌تر و توسعه سامانه‌های پایش و دریافت داده‌های قابل اتکا از شبکه نیز مورد توجه قرار گرفته است.

هدف از این طرح، تنها نصب کنتورهای جدید نیست، بلکه ایجاد سامانه‌ای یکپارچه برای پایش و مدیریت مصرف و استفاده از اطلاعات دقیق‌تر در شبکه گاز کشور است. با توجه به وجود حدود ۲۹ میلیون مشترک، توسعه این تجهیزات می‌تواند در بلندمدت به شناسایی الگوهای مصرف و کنترل بهتر تقاضا کمک کند.

گاز ادارات پرمصرف قطع می‌شود

در بخش دیگری از برنامه‌های مدیریت مصرف، دستگاه‌های دولتی و اماکن عمومی در اولویت نظارت قرار گرفته‌اند. پایش مصرف در این مجموعه‌ها آغاز شده و در مواردی که الگوی تعیین‌شده رعایت نشده، اخطارهایی صادر شده و حتی گاز برخی دستگاه‌ها و وزارتخانه‌ها نیز قطع شده است. در استان تهران نیز گشت‌های ویژه مدیریت مصرف گاز فعالیت خود را آغاز کرده‌اند. این گروه‌ها به‌صورت مستمر دمای محیط، نحوه استفاده از سامانه‌های گرمایشی و عملکرد موتورخانه‌ها را بررسی می‌کنند؛ نظارتی که به ساعات اداری محدود نیست و روزهای تعطیل و ساعات غیراداری را نیز در بر می‌گیرد.

بر اساس دستورالعمل‌های ابلاغ‌شده، دمای محیط اداره‌ها و اماکن عمومی باید حداکثر روی ۱۸ درجه سانتی‌گراد تنظیم شود. همچنین سامانه‌های گرمایشی باید یک ساعت پیش از آغاز فعالیت اداری روشن و یک ساعت پیش از پایان ساعت کاری خاموش شوند و در روزهای تعطیل نیز فعالیت آن‌ها متوقف شود. استفاده از تجهیزات گرماتابشی در فضاهای باز نیز ممنوع است.

در صورت مشاهده تخلف، ابتدا اخطار کتبی صادر می‌شود و در صورت تکرار، جریان گاز واحد متخلف قطع خواهد شد. این برخوردها با هدف آن انجام می‌شود که دستگاه‌های دولتی پیش از مطالبه صرفه‌جویی از مردم، خود به الگوی مصرف صحیح تبدیل شوند.

مردم برای عبور از زمستان چه کنند؟

با وجود برنامه‌های بازسازی، توسعه تجهیزات هوشمند و نظارت بر مصرف دستگاه‌های دولتی، بخش مهمی از مدیریت شرایط زمستان به رفتار مصرف‌کنندگان خانگی و تجاری وابسته است. در فصل سرد، سهم بخش خانگی، تجاری و صنایع جز از مصرف گاز افزایش می‌یابد و کاهش مصرف در این بخش‌ها می‌تواند به حفظ پایداری شبکه و تأمین گاز مورد نیاز سایر بخش‌ها کمک کند.

بر همین اساس، شرکت ملی گاز از مشترکان خواسته است با اصلاح الگوی مصرف، کاهش دمای وسایل گرمایشی و پرهیز از گرم‌کردن فضاهای غیرضروری، در مدیریت مصرف مشارکت کنند. رعایت دمای رفاه حداکثر ۲۰ درجه سانتی‌گراد در منازل، یکی از مهم‌ترین توصیه‌ها در این زمینه است

علاوه بر این، استفاده از لباس مناسب فصل سرد در محیط خانه، جلوگیری از هدررفت گرما، بستن درها و پنجره‌های غیرضروری، سرویس و تنظیم وسایل گرمایشی و خاموش‌کردن تجهیزات در فضاهایی که استفاده نمی‌شوند، از اقداماتی است که می‌تواند بدون ایجاد اختلال جدی در آسایش خانوارها به کاهش مصرف کمک کند.

در این میان، صرفه‌جویی تنها به گاز محدود نمی‌شود. حدود ۳۰ تا ۳۳ درصد گاز مصرفی کشور به نیروگاه‌ها و سهمی مشابه به بخش صنعت اختصاص دارد؛ بنابراین مدیریت مصرف برق نیز می‌تواند با کاهش نیاز نیروگاه‌ها به سوخت، به حفظ منابع گازی کمک کند. واقعیت این است که بازسازی تأسیسات آسیب‌دیده، افزایش تولید و توسعه فناوری‌های هوشمند، اقداماتی ضروری اما زمان‌بر هستند و نمی‌توان انتظار داشت همه آثار آن‌ها در کوتاه‌مدت نمایان شود. در مقابل، اصلاح رفتار مصرفی و کاهش مصارف غیرضروری می‌تواند از همین روزها به کاهش فشار بر شبکه گاز کمک کند.

سهم ۶۰ درصدی بخش خانگی و تجاری از گاز تولیدی کشور

تولید گاز کشور در ۳۰ آبان ماه به ۷۰۷ میلیون متر مکعب رسید که ۴۲۱.۵ میلیون متر مکعب آن در بخش خانگی، تجاری و صنایع جزء مصرف شد

بر اساس اعلام شرکت ملی گاز ایران، در روز ۳۰ آبان ماه ۱۴۰۵، میزان تولید گاز کشور به ۷۰۷.۴ میلیون متر مکعب رسید که از این میزان ۴۲۱.۵ میلیون متر مکعب در بخش خانگی، تجاری و صنایع جزء مصرف شد.بر اساس این گزارش، ۵۹.۶ درصد از کل گاز تولیدی کشور در این بخش ها به مصرف رسیده است.

مجلس: افزایش قیمت بنزین فعلاً در دستور کار نیست؛ تعرفه‌های انرژی خانوار چه می‌شود؟

یک نماینده مجلس اعلام کرد برنامه‌ای برای افزایش قیمت بنزین در دستور کار نیست. این اظهارنظر در شرایطی مطرح شد که گران‌تر شدن گاز، برق و آب، بودجه خانوارها را زیر فشار گذاشته است.نماینده مردم دورود و ازنا در مجلس روز یکشنبه ۱ آذر ۱۴۰۵ (۲۲ نوامبر ۲۰۲۶ (۱ آذر ۱۴۰۵)) درباره قیمت سوخت موضع‌گیری کرد. او گفت فعلاً هیچ طرحی برای افزایش قیمت بنزین مطرح نیست. به گفته او، مجلس با بالا بردن تعرفه‌های انرژی به شیوه‌ای که در دولت چهاردهم اجرا شده، موافق نیست.

این خبر برای خانوارها دو پیام دارد. نخست اینکه هزینه سوخت خودرو، دست‌کم در کوتاه‌مدت، بدون تغییر رسمی می‌ماند. دوم اینکه بحث تعرفه‌ها هنوز بسته نشده است، چون گاز، برق و آب همچنان در فهرست هزینه‌های رو به افزایش خانواده‌ها قرار دارند.

بنزین یکی از معدود کالاهایی است که تقریباً همه خانوارهای دارای خودرو هر ماه می‌خرند. تغییر قیمت آن به هزینه حمل‌ونقل، کرایه و در نهایت قیمت بسیاری از کالاها منتقل می‌شود. به همین دلیل، هر خبر درباره قیمت سوخت به‌سرعت به انتظارات تورمی (برداشت مردم از رشد آینده قیمت‌ها) پیوند می‌خورد.

اظهارات نماینده مجلس یک موضع سیاست‌گذاری است، نه مصوبه یا اعلام رسمی دولت. واژه «فعلاً» نیز نشان می‌دهد که تصمیم به شرایط آینده وابسته است. تا زمانی که نهاد مسئول اجرای قیمت‌گذاری موضع رسمی نداده باشد، این گفته را باید نشانه‌ای از جهت‌گیری فعلی مجلس دانست.گاز، برق و آب هزینه‌های ثابت زندگی‌اند و خانوار امکان کنار گذاشتن آن‌ها را ندارد. افزایش تعرفه این خدمات، سهم هزینه‌های ضروری از درآمد را بالا می‌برد و از توان خرید سایر اقلام می‌کاهد. مخالفت اعلام‌شده مجلس با رویه اخیر نشان می‌دهد که بحث تعرفه‌های انرژی همچنان میان نهادهای تصمیم‌گیر محل گفت‌وگوست. داده‌ها و اظهارات بعدی درباره جزئیات تعرفه‌ها و زمان‌بندی هرگونه تغییر، مشخص می‌کند فشار هزینه‌های انرژی در ماه‌های پیش‌رو چه مسیری خواهد داشت. اینکه این موضع به تصمیم اجرایی تبدیل شود یا نه، هنوز روشن نیست.

بازگشایی پالایشگاه هیوستون با هزینه ۱ میلیارد دلار؛ اثری بر قیمت سوخت امروز ندارد

شرکت والرو پالایشگاه تعطیل‌شده‌ای را در تگزاس خریده و هزینه کل بازگشت آن به مدار تا ۱ میلیارد دلار برآورد می‌شود. تحلیلگران می‌گویند این پروژه دست‌کم ۱ سال دیگر سوخت تولید نمی‌کند و قیمت‌های فعلی را کاهش نمی‌دهد.

به نقل از پایگاه خبری «پیک اویل»، شرکت والرو انرژی پالایشگاه تعطیل‌شده لیوندباسل در نزدیکی هیوستون را به مبلغ ۳۲۰.۵ میلیون دلار خریده است. تحلیلگران هزینه کل بازگشت این پالایشگاه به مدار را حدود ۱ میلیارد دلار تخمین می‌زنند. معامله قرار است در سه‌ماهه چهارم نهایی شود.

قیمت سوخت در آمریکا به دلیل محدودیت عرضه جهانی بالا رفته و دولت دونالد ترامپ از افزایش تولید داخلی حمایت می‌کند. این پالایشگاه نخستین آزمون عملی این سیاست است. ظرفیت ۱۶۵.۰۰۰ بشکه در روز، که تا پایان ۲۰۲۷ بازمی‌گردد، حدود ۱ درصد از ظرفیت ۱۸ میلیون بشکه‌ای پالایش آمریکا را تشکیل می‌دهد.

شرکت لیوندباسل این پالایشگاه صدساله را در فوریه ۲۰۲۵ به دلیل هزینه‌های بالای عملیاتی تعطیل کرد. به گفته جیسون گابلمن، تحلیلگر «تی‌دی کوون»، راه‌اندازی مجدد این مجموعه ۷۰۰ هکتاری تا ۷۰۰ میلیون دلار هزینه دارد. اسکیپ یورک از شرکت «ترنر، میسون» هزینه را میان ۶۰۰ تا ۷۰۰ میلیون دلار می‌داند و می‌گوید رسیدن به ظرفیت کامل شاید تا میانه ۲۰۲۸ طول بکشد.

ساخت پالایشگاه تازه بسیار گران‌تر است. طرح ۱۶۸.۰۰۰ بشکه‌ای شرکت «امریکا فرست ریفاینینگ» در بندر براونزویل تگزاس حدود ۵ میلیارد دلار سرمایه‌گذاری می‌طلبد؛ یعنی نزدیک به ۵ برابر هزینه کل پروژه والرو. گابلمن معتقد است این خرید نشان می‌دهد والرو برای آینده حاشیه سود پالایش بالاتری پیش‌بینی می‌کند. حاشیه سود پالایش یعنی فاصله میان قیمت فرآورده‌های نفتی و بهای نفت خام. او سود نقدی سالانه این واحد را در شرایط عادی حدود ۱۵۰ میلیون دلار و نرخ بازده داخلی را ۳۱ درصد برآورد می‌کند.روند اجرای طرح بدون مانع نیست. رائول کالزادا، تحلیلگر «انرجی اسپکتس»، می‌گوید بازگشایی روی قیمت‌های بالای فعلی اثر ندارد، چون پالایشگاه دست‌کم ۱ سال دیگر سوخت تولید نمی‌کند.

روزنامه مرز اقتصاد
اقتصادی، اجتماعی
دوشنبه ۲۵ آذرماه ۱۴۰۵ • شماره ۱۰۴۴
www.marzeghtesad.ir

نشست مشترک سرپرست شهرداری اراک و معاون شهرسازی با اعضای هیئت رئیسه نظام مهندسی



در نشست علیرضا بیاتیان سرپرست شهرداری اراک و حسین زندیه‌وکیلی معاون شهرسازی و معماری شهرداری با اعضای هیئت رئیسه سازمان نظام مهندسی ساختمان استان مرکزی که در سالن جلسات شهرداری اراک برگزار شد بر توسعه همکاری‌های مشترک شهرداری اراک و سازمان نظام مهندسی ساختمان با هدف ارتقای کیفیت ساخت‌وساز شهری تأکید شد.

در این نشست، ضمن قدردانی از همکاری‌ها و تعاملات سازنده شهرداری اراک با سازمان نظام مهندسی ساختمان در دو سال گذشته، مسائل مشترک و موضوعات فی‌مابین شهرداری و سازمان نظام مهندسی مورد بحث و بررسی قرار گرفت و حاضران ضمن تبادل نظر پیرامون چالش‌ها و دغدغه‌های حوزه ساخت‌وساز و شهرسازی، بر ضرورت تعامل، هم‌افزایی و هماهنگی بیشتر میان دو مجموعه در راستای ارتقای کیفیت ساخت‌وساز و بهبود خدمات مهندسی تأکید کردند.

انتظارات به سر رسید:
مراسم افتتاحیه «باشگاه تخصصی تنیس روی میز قاسمیان» (همراه با خوابگاه اختصاصی) در روستای عباسا برگزار شد
افتتاح اولین خانه تخصصی و خوابگاه تنیس روی میز در غرب مازندران؛ گامی بلند در مسیر قهرمانی‌های ملی



با حضور قارداشی رییس فدراسیون تنیس روی میز کشور؛ پهلوان معاون امور ورزش مازندران؛ هاشمی تبار رییس اداره ورزش و جوانان شهرستان نور؛ تونی شهردار چمستان؛حبیب نژاد رییس هیات تنیس روی میز مازندران؛ موسوی رییس هیات تنیس روی میز شهرستان نور؛ جمعی از پیشکسوتان تنیس روی میز نور؛ اعضای شورای اسلامی عباسا در راستای توسعه زیرساخت‌های ورزشی و حمایت از استعدادهای نوظهور، و با حضور جمعی از مقامات مسئول و ورزشکاران، مراسم افتتاحیه «باشگاه تخصصی تنیس میز قاسمیان» واقع در روستای عباسا، شهرستان نور برگزار گردید.

در این مراسم هاشمی‌تبار رئیس اداره ورزش و جوانان شهرستان نور ضمن خیر مقدم به حاضران؛ از قاسمیان مدیر این مجموعه وزین به جهت در این رشته سرمایه گزاری نمودند و همچنین از موسوی رییس هیات که زحمات زیادی در هیات می کشند تقدیر و تشکر کردند . هاشمی تبار بر ضرورت همکاری‌های چندجانبه، بر اهمیت نقش مکمل بخش دولتی و بخش خصوصی در توسعه زیرساخت‌های ورزشی تأکید نمودند.

ایشان اظهار داشتند: با افتتاح این مجموعه شاهد میزبانی اردوهای تیم ملی؛ حضور قهرمانان تنیس روی میز کشور؛ برگزاری مسابقات شهرستانی و استانی باشیم.

هدف ما ایجاد یک اکوسیستم ورزشی پایدار است. برای اینکه شهرستان نور و کل استان مازندران بتوانیم گامی واقعی در مسیر فتح سکوهای المپیک برداریم، باید شکاف میان بخش دولتی و خصوصی را پر کنیم. ما در کنار سرمایه‌گذاران و بخش خصوصی هستیم تا زیرساخت‌های استاندارد در اکثر رشته‌ها فراهم شود. این باشگاه قاسمیان، نمونه‌ای موفق از این تعامل و تلاش برای ارتقای سطح ورزش است

در ادامه، قارداشی، رئیس فدراسیون تنیس روی میز، چشم‌انداز ملی و انتخاب شهرستان نور به عنوان قطب تمرینی و با تمجید از کیفیت این مجموعه، نگاهی آینده‌نگرانه به نقش این مرکز در سطح ملی داشتند.

این مجموعه که به عنوان اولین «خانه تخصصی تنیس روی میز همراه با خوابگاه اختصاصی» در منطقه شناخته می‌شود، با هدف ایجاد بستری استاندارد برای تمرینات حرفه‌ای و اقامت ورزشکاران راه‌اندازی شده است.

این مرکز با ظرفیت‌های علمی و امکانات رفاهی موجود، از امروز آماده میزبانی از اردوهای تیم‌های ملی و برگزاری مسابقات سطح بالا خواهد بود. افتتاح این مجموعه، گامی استراتژیک برای تقویت سطح ورزش در شهرستان نور و مسیری هموار برای رسیدن به قهرمانی‌های بزرگ در سطح آسیا و المپیک است.

این مراسم که فراتر از یک افتتاحیه ساده بود، به فضایی برای تبادل نظر در خصوص توسعه زیرساخت‌های ورزشی تبدیل شد.با سپاس از حمایت‌های موسوی رییس هیات و اعضای تنیس روی میز نور مسئولان و همراهی مردم شریف روستای عباسا که در این مراسم حضور گرم داشتند



مسیر جایگزین جاده‌ای نسخه‌ای برای حفاظت از زیستگاه‌های حساس و جنگل‌های هیرکانی

حمید منصوری - عبور آزادراه تهران-شمال و محور قزوین-الموت-تنکابن از پهنه‌های طبیعی ارزشمند، جنگل‌های هیرکانی و زیستگاه‌های حیات‌وحش، همواره نگرانی‌هایی درباره پیامدهای زیست‌محیطی این پروژه‌ها به همراه داشته است؛ با این حال، انتخاب مسیرهای جایگزین با هدف کاهش آسیب به طبیعت، پیش‌بینی گذرگاه‌های ویژه حیات‌وحش و رعایت ملاحظات و الزامات زیست‌محیطی تعیین‌شده از سوی سازمان حفاظت محیط‌زیست، از جمله اقداماتی است که برای ایجاد تعادل میان توسعه زیرساخت‌ها و حفاظت از محیط‌زیست دنبال می‌شود.

جاده‌ها به طور معمول با هدف کوتاه‌تر شدن مسیرها، رونق اقتصادی، تسهیل رفت‌وآمد و اتصال مناطق مختلف به یکدیگر ساخته می‌شوند؛ اما زمانی که مسیر یک پروژه عمرانی از میان جنگل‌های ارزشمند، زیستگاه‌های حساس و قلمرو حیات‌وحش عبور می‌کند، موضوع دیگر تنها به محاسبات مهندسی و کاهش زمان سفر محدود نمی‌شود.

در چنین شرایطی، هر کیلومتر راه‌سازی می‌تواند پرسش‌های مهمی درباره سرنوشت پوشش گیاهی، زیستگاه جانوران، پیوستگی اکولوژیک و آینده منابع طبیعی منطقه ایجاد کند؛ پرسش‌هایی که درباره محور قزوین-الموت-تنکابن و تعدادی از قطعه‌های آزادراه تهران- شمال با توجه به عبور آن از پهنه‌های طبیعی ارزشمند و محدوده جنگل‌های هیرکانی، همواره از سوی کارشناسان و فعالان محیط‌زیست مطرح بوده است.

درواقع جنگل‌های هیرکانی تنها مجموعه‌ای از درختان و پوشش گیاهی نیستند، بلکه زیست‌بوم‌هایی پیچیده و ارزشمند به شمار می‌روند که پایداری حیات گونه‌های مختلف جانوری و گیاهی به سلامت آنها وابسته است. از این رو، هرگونه مداخله عمرانی در این پهنه‌ها، در صورت بی‌توجهی به مطالعات کارشناسی و الزامات حفاظتی، می‌تواند پیامدهایی فراتر از محدوده فیزیکی پروژه به همراه داشته باشد.

یکی از مهم‌ترین راهکارهای کاهش آثار زیست‌محیطی پروژه‌های راه‌سازی، بررسی مسیرهای جایگزین یا واریانت‌هاست؛ به این معنا که پیش از تثبیت مسیر نهایی، گزینه‌های مختلف از نظر فنی، اقتصادی و زیست‌محیطی بررسی شوند تا در کنار تأمین اهداف ارتباطی و عمرانی پروژه، مسیری با کمترین میزان مداخله در طبیعت انتخاب شود.

نمونه مشخص این اقدام، روند اجرای محور قزوین-الموت-تنکابن است که نشان می‌دهد ملاحظات زیست‌محیطی در بخش‌هایی از این پروژه بر تصمیم‌های فنی و اجرایی تأثیر گذاشته است؛ به‌گونه‌ای که بر اساس اطلاعات اعلام‌شده، حدود ۱۳ کیلومتر از مسیر اولیه که از محدوده زیستگاه‌های حساس و غنی حیات‌وحش عبور می‌کرد، تغییر یافت و در نتیجه، حدود ۱۱ کیلومتر به طول مسیر افزوده شد.

همچنین وزارت راه و شهرسازی مکلف شده است در جریان اجرای پروژه، گالری‌ها و تونل‌هایی متناسب با شرایط زیستی و مسیرهای تردد حیات‌وحش احداث کند تا امکان جابه‌جایی جانوران در محدوده‌های طبیعی حفظ شود.

این اقدامات نشان می‌دهد که در اجرای پروژه‌های بزرگ زیرساختی، انتخاب مسیر و طراحی سازه‌های فنی می‌تواند نقشی تعیین‌کننده در کاهش آسیب به محیط‌زیست داشته باشد. چراکه عبور جاده از زیستگاه جانوران، علاوه بر تخریب احتمالی بخشی از پوشش طبیعی، ممکن است به گسست قلمرو زیستی، محدود شدن مسیرهای جابه‌جایی گونه‌ها و افزایش خطر برخورد خودروها با حیات‌وحش منجر شود.

انتخاب مسیرهای کم‌آسیب در آزادراه تهران-شمال

از این منظر، مسئله اصلی تنها این نیست که جاده از کدام نقطه عبور کند، بلکه باید مشخص شود پس از احداث آن، جانوران چگونه می‌توانند همچنان در زیستگاه خود جابه‌جا شوند و ارتباط میان بخش‌های مختلف قلمرو طبیعی‌شان را حفظ کنند

این رویکرد از جمله موضوعاتی است که فرزانه صادق، وزیر راه و شهرسازی، در اظهارات اخیر خود در مازندران درباره قطعه سوم آزادراه تهران-شمال و محور قزوین-الموت-تنکابن بر آن تأکید کرده است.

وی ب اشاره به ضرورت ایجاد توازن میان توسعه زیرساخت‌های حمل‌ونقل و حفاظت از منابع طبیعی، انتخاب مسیرهای کم‌آسیب با همکاری سازمان حفاظت محیط‌زیست را از الزامات اجرای این پروژه‌ها دانست.

صادق با اشاره به نگاه رئیس‌جمهور به موضوع محیط‌زیست اظهار کرد: آقای پزشکیان توجه ویژه‌ای به محیط‌زیست دارند و با توجه به ظرفیت‌های طبیعی مازندران از جمله جنگل‌ها و دریا، همواره بر ضرورت رعایت ملاحظات زیست‌محیطی در اجرای طرح‌های عمرانی تأکید کرده‌اند.

وی افزود: رئیس‌جمهور شخصاً در بسیاری از نشست‌ها و رویدادهای ملی و بین‌المللی مرتبط با محیط‌زیست حضور پیدا می‌کنند و بر این باورند که توسعه کشور باید به‌گونه‌ای دنبال شود که ضمن پاسخگویی به مطالبات مردم و تسهیل رفت‌وآمد، حفاظت از منابع طبیعی نیز در آن جایگاه ویژه‌ای داشته باشد.

وزیر راه و شهرسازی با اشاره به روند اجرای قطعه سوم آزادراه تهران-شمال اظهار کرد: طی دو سال گذشته پیشرفت فیزیکی پروژه در قطعات دوم و سوم قابل مشاهده بوده و تجهیز کارگاه در سه جبهه کاری قطعه سوم نیز نشان‌دهنده جدیت در پیگیری و اجرای این طرح است.

صادق افزود: آغاز عملیات اجرایی قطعه سوم پس از دریافت تأییدیه‌های سازمان حفاظت محیط‌زیست انجام شد و اگرچه بررسی‌های زیست‌محیطی زمان‌بر بود، اما کارشناسان این سازمان با حضور و پیگیری مؤثر، مسیر جایگزینی را پیشنهاد کردند که کمترین آسیب را به محیط‌زیست وارد می‌کند و اکنون عملیات اجرایی بر اساس همین مسیر در حال انجام است.

وی آزادراه تهران-شمال را یکی از پروژه‌های شاخص مهندسی کشور دانست و تأکید کرد: در اجرای قطعه سوم این آزادراه، ملاحظات زیست‌محیطی به‌طور جدی مورد توجه قرار گرفته است.

او در ادامه با اشاره به اهمیت محور قزوین-الموت-تنکابن گفت: این مسیر علاوه بر اهمیت ارتباطی و اقتصادی، از ظرفیت‌های تاریخی، طبیعی و تمدنی ارزشمندی برخوردار است؛ چراکه روستاهای واقع در طول مسیر، بخشی از پیوستگی تمدنی این منطقه را شکل می‌دهند و از این رو، اجرای پروژه باید با توجه ویژه به ملاحظات زیست‌محیطی و الزامات مورد تأکید سازمان حفاظت محیط‌زیست دنبال شود.

وزیر راه با اشاره به ارزش جنگل‌های مازندران و جنگل‌های هیرکانی خاطرنشان کرد: جنگل‌ها از سرمایه‌های ارزشمند طبیعی کشور و از مهم‌ترین ظرفیت‌های زیستی ایران هستند. جذابیت و اهمیت استان مازندران نیز تا حد زیادی به برخورداری از جنگل، دریا و دیگر موهبت‌های طبیعی وابسته است؛ بنابراین حفاظت از این سرمایه‌ها در جریان توسعه زیرساخت‌های حمل‌ونقل اهمیت ویژه‌ای دارد.

وی با تأکید بر لزوم رعایت الزامات زیست‌محیطی در تمام طول محور قزوین-الموت-تنکابن اظهار کرد: تأکید ما بر این است که عملیات اجرایی در تمامی بخش‌های مسیر، از قزوین و الموت تا تنکابن، بر اساس ملاحظاتی انجام شود که سازمان حفاظت محیط‌زیست تعیین و تأیید کرده است.

قطعه ششم؛ ضرورت توجه همزمان به ترافیک و محیط‌زیست

وزیر راه و شهرسازی در بخش دیگری به وضعیت قطعات پنجم و ششم این محور در استان مازندران اشاره کرد و گفت: قطعه ششم به طول حدود ۱۷ کیلومتر در دستور کار قرار دارد و عملیات تعریض، بهسازی و نوسازی آن باید با توجه ویژه به شرایط محیطی و اجتماعی منطقه انجام شود.

وی افزود: این محدوده به دلیل حجم تردد، وجود روستاهای متعدد و مسائل ترافیکی، نیازمند توجه ویژه در اجرای عملیات عمرانی است و باید ضمن تسریع در اجرای پروژه، ملاحظات زیست‌محیطی نیز به‌دقت رعایت شود

صادق با اشاره به محدودیت منابع مالی و دشواری‌های فنی اجرای پروژه‌ها تأکید کرد: با وجود شرایط سخت توپوگرافی و تعداد بالای تونل‌ها در برخی قطعات، تلاش وزارت راه و شهرسازی بر این است که با تأمین منابع و پیگیری مستمر، روند پیشرفت پروژه‌ها سرعت بگیرد و عملیات اجرایی در کنار حفاظت از محیط‌زیست دنبال شود

وی ابراز امیدواری کرد با تأمین منابع مورد نیاز و همکاری مسئولان استانی، روند تکمیل قطعات باقی‌مانده محور قزوین-الموت-تنکابن و بهسازی مسیرهای ارتباطی غرب مازندران با سرعت بیشتری دنبال شود.

توسعه پایدار؛ ضرورتی فراتر از ساخت جاده

آنچه در پروژه‌هایی مانند آزادراه تهران-شمال و محور قزوین-الموت-تنکابن اهمیت دارد، صرفاً تکمیل مسیرهای ارتباطی و کاهش زمان سفر نیست، بلکه چگونگی اجرای این طرح‌ها در کنار حفاظت از سرمایه‌های طبیعی کشور است.تجربه تغییر مسیر بخشی از محور قزوین-الموت-تنکابن و پیش‌بینی سازه‌هایی برای عبور حیات‌وحش نشان می‌دهد که می‌توان با بازنگری در طراحی و انتخاب گزینه‌های جایگزین، بخشی از تعارض میان توسعه زیرساخت‌ها و حفاظت از محیط‌زیست را کاهش داد.

با این حال، میزان موفقیت این رویکرد به نحوه اجرای تعهدات زیست‌محیطی، نظارت مستمر بر عملیات عمرانی و ارزیابی آثار پروژه پس از بهره‌برداری وابسته است؛ چراکه حفاظت از جنگل‌های هیرکانی و زیستگاه‌های طبیعی با صدور مجوز یا تغییر نقشه مسیر به پایان نمی‌رسد. توسعه زیرساخت‌های حمل‌ونقل زمانی می‌تواند در چارچوب توسعه پایدار تعریف شود که منافع اقتصادی و اجتماعی آن در کنار حق طبیعت برای تداوم حیات دیده شود؛ معیاری که باید در تمام مراحل طراحی، اجرا و بهره‌برداری از پروژه‌های بزرگ راه‌سازی مورد توجه قرار گیرد.



نهضت مدرسه‌سازی اولویت راهبردی دولت در استان کرمان است

کرمان- استاندار کرمان گفت: نهضت مدرسه‌سازی به عنوان اولویت و راهبرد دولت در فضای استان کرمان جریان دارد.

محمدعلی طالبی، ظهر یکشنبه، در آیین بیست‌وهشتمین جشنواره خیران مدرسه‌ساز استان کرمان گفت: نهضت مدرسه‌سازی به‌عنوان یکی از اولویت‌ها و راهبردهای دولت در استان کرمان دنبال می‌شود.

وی با اشاره به مشارکت گسترده بنگاه‌های بزرگ اقتصادی در این حوزه افزود: استان کرمان در ایفای مسئولیت اجتماعی بنگاه‌های اقتصادی با محوریت مدرسه‌سازی پیشگام است.

وی تصریح کرد: این اقدام از سفر رئیس‌جمهور به سیرجان و انعقاد تفاهم‌نامه با گل‌گهر آغاز شد، اما بخشی از کار باید تمرکز برروی صنایع کوچک و متوسط باشد و مشارکت بیشتری از آنها جذب کنیم.

استاندار کرمان ابراز داشت: ظرفیت‌های خوبی در استان کرمان داریم که مورد توجه قرار نگرفته و انجمن خیران مدرسه‌ساز باید زمینه مشارکت دیگر خیران را با اعتمادسازی و تسهیل مسیر مشارکت فراهم کند.طالبی، ادامه داد: تأکید ما در استان کرمان، فراهم کردن زمینه مشارکت جمعی در احداث مدرسه است. کار زیبایی که خبرنگاران کرمانی در احداث مدرسه شهدای خبرنگار آغاز کردند و می‌تواند به دیگر اقشار تسری یابد.

مقام عالی دولت در استان کرمان تأکید کرد: استان کرمان الگویی از مشارکت جمعی مردم در ساخت مدرسه را در سطح کشور ارائه کرده است

استاندار کرمان تصریح کرد: تعهد کمک به رفع مشکلات فضای آموزشی در استان، یک مسئولیت به دوش همه بنگاه‌های اقتصادی کوچک و بزرگ باید باشد.

شفافیت واعتماد شرط توسعه تجارت در بازار طلا

مدیران گالری طلای مظاهری در نشست خبری این مجموعه، توسعه فروش آنلاین، شفافیت قیمت، اصالت کالا، تنوع محصولات، ایجاد فرصت‌های اشتغال و تسهیل ورود علاقه‌مندان به صنعت طلا را از محورهای اصلی فعالیت خود عنوان کردند.

گالری طلای مظاهری با هدف تلفیق هنر، خلاقیت و فناوری‌های نوین، فعالیت خود را در سیتی‌سنتر سپاهان‌شهر دنبال می‌کند و با توسعه زیرساخت‌های دیجیتال و ارائه خدمات مشاوره‌ای، تلاش دارد تجربه‌ای متفاوت از خرید و همکاری در بازار طلا ایجاد کند.

مرضیه ابراهیمیان، مدیر داخلی گالری طلای مظاهری با اشاره به تغییر الگوی خرید مردم اظهار کرد: بازار طلا با تغییرات و فرصت‌های تازه‌ای روبه‌رو شده و مشتریان امروز انتظار دارند با سهولت بیشتر و دسترسی به تنوع گسترده‌تری از محصولات، خرید خود را انجام دهند.

وی افزود: توسعه فروش آنلاین و استفاده از ظرفیت فضای دیجیتال، یکی از موضوعات مهم مورد توجه گالری مظاهری است؛ با این حال، در کنار این فرصت‌ها، جلب اعتماد مشتریان، اطمینان از اصالت کالا، شفافیت قیمت، رعایت قوانین فروش طلا، مدیریت اجرت ساخت و ارائه قیمت‌گذاری منطقی نیز اهمیت ویژه‌ای دارد.

ابراهیمیان با اشاره به شرایط اقتصادی خانواده‌ها، تنوع محصولات را یکی دیگر از محورهای فعالیت این مجموعه دانست و گفت: مشتریان نباید تنها به کالاهای موجود در ویترین فیزیکی محدود باشند، بلکه باید بتوانند محصولات متنوع‌تری را متناسب با بودجه و سلیقه خود بررسی و انتخاب کنند تا تصمیم آگاهانه‌تری داشته باشند.

گالری مظاهری با بهره‌گیری از سایت فروشگاهی به نشانی mgoldstore.ir، محصولاتی از جمله سرویس‌های طلا، نیم‌ست‌های مینیمال، شمش‌های سرمایه‌ای، انگشتر، گوشواره، دستبند، زنجیر و دیگر زیورآلات را در اختیار مشتریان قرار داده است. توسعه این بستر، امکان معرفی محصولات و ارتباط با مشتریان خارج از محدوده جغرافیایی اصفهان را نیز فراهم کرده است.

مدیر داخلی گالری مظاهری با اشاره به برنامه‌های توسعه‌ای این مجموعه ادامه داد: هدف گالری تنها فروش کالا نیست، بلکه تلاش می‌کنیم با ایجاد باشگاه مشتریان و ارائه خدمات مشاوره‌ای، ارتباطی بلندمدت و مبتنی بر اعتماد با خریداران برقرار کنیم.

وی افزود: شناخت دقیق نیازهای مشتریان، ارائه اطلاعات شفاف و فراهم‌کردن امکان مقایسه محصولات می‌تواند به تصمیم‌گیری بهتر خریداران کمک کند. توسعه خدمات دیجیتال نیز بخشی از رویکرد گسترده‌تر گالری برای حضور مؤثرتر در آینده صنعت طلاست.

ابراهیمیان همچنین صنعت طلا را دارای ظرفیت‌های مهمی برای فعالیت اقتصادی و اشتغال‌زایی دانست و گفت: بسیاری از افراد به این حوزه علاقه‌مند هستند، اما پیش از ورود باید با واقعیت‌ها، الزامات، مسئولیت‌ها و چالش‌های آن آشنا شوند. فعالیت در این بازار نیازمند شناخت، برنامه‌ریزی و رعایت اصول حرفه‌ای است.

در ادامه این نشست، احمد مظاهری، مدیر گالری طلای مظاهری، با اشاره به جذابیت صنعت طلا اظهار کرد: افراد زیادی علاقه‌مند به فعالیت در این صنعت هستند، اما موانعی مانند سرمایه اولیه، نداشتن دانش تخصصی، دشواری دریافت مجوزها، شناخت ناکافی از بازار و هزینه‌های راه‌اندازی و اداره گالری، مانع ورود آنان می‌شود.



وی افزود: راه‌اندازی گالری طلا تنها به داشتن سرمایه و خریدوفروش محصول محدود نمی‌شود. هزینه‌هایی مانند اجاره محل، حقوق کارکنان، هزینه‌های جاری، استهلاک و تأمین موجودی می‌تواند بخش قابل توجهی از سرمایه را درگیر کند. حتی ممکن است فردی پس از سال‌ها فعالیت اقتصادی، به دلیل ناآشنایی با پیچیدگی‌های بازار، بخشی از پس‌انداز خود را در مدت کوتاهی از دست بدهد.مظاهری با بیان اینکه خرید طلا برای حفظ ارزش دارایی با فعالیت حرفه‌ای در صنعت طلا تفاوت دارد، تصریح کرد: ورود به این حوزه تنها با علاقه یا سرمایه امکان‌پذیر نیست و به دانش فنی، شناخت بازار، آگاهی از ضوابط قانونی و توانایی مدیریت کسب‌وکار نیاز دارد. اقدام بدون آگاهی و برنامه‌ریزی می‌تواند ریسک‌های قابل توجهی برای افراد به همراه داشته باشد

مدیر گالری طلای مظاهری ادامه داد: پس از بررسی این چالش‌ها، به این نتیجه رسیدیم که باید راهکاری برای تسهیل ورود علاقه‌مندان به صنعت طلا طراحی شود؛ به همین دلیل مدلی از همکاری تجاری را در نظر گرفته‌ایم که افراد بتوانند به‌صورت آنلاین و در قالب نماینده فروش با گالری همکاری کنند، بدون آنکه نیاز باشد به‌تنهایی گالری راه‌اندازی کنند یا تمامی مراحل اجرایی این کسب‌وکار را بر عهده بگیرند.

وی درباره این مدل همکاری گفت: تأمین طلا، آماده‌سازی محصولات، بررسی اصالت کالا، تهیه تصاویر و محتوای معرفی، بارگذاری محصولات در وب‌سایت، صدور فاکتور و فرآیند ارسال بر عهده مجموعه خواهد بود. نماینده فروش نیز با استفاده از ظرفیت ارتباطات اجتماعی، دوستان، آشنایان و مشتریان خود، محصولات را معرفی کرده و در فرآیند فروش نقش‌آفرینی می‌کند.

مظاهری با تأکید بر نقش اعتماد در بازار طلا اظهار کرد: نخستین مشتریان هر فردی که وارد این حوزه می‌شود، معمولاً از میان نزدیکان و آشنایان او هستند. در این صنعت، مردم بیشتر از افرادی خرید می‌کنند که آن‌ها را می‌شناسند و به اعتبارشان اعتماد دارند. بنابراین اعضای خانواده، دوستان و شبکه ارتباطی افراد می‌توانند نخستین مشتریان نمایندگان فروش باشند و این ارتباط به‌تدریج گسترش پیدا کند.

وی افزود: در این طرح، نماینده فروش نیازی به تأمین مستقل موجودی طلا یا راه‌اندازی گالری ندارد و می‌تواند از زیرساخت‌های موجود، اطلاعات و محتوای آماده و پشتیبانی مجموعه استفاده کند. هدف این است که بخشی از دشواری‌های عملیاتی ورود به بازار کاهش یابد و افراد بتوانند در کنار شغل اصلی خود، فعالیتی درآمدزا در حوزه فروش طلا داشته باشند.

مدیر گالری طلای مظاهری درباره سازوکار اقتصادی این همکاری نیز گفت: یکی از تصمیم‌های مهم ما این بوده است که حاشیه سود فروش به‌صورت مساوی میان مجموعه و نماینده فروش تقسیم شود. اگرچه درصد سود در معاملات طلا ممکن است در نگاه نخست عدد کوچکی به نظر برسد، اما با توجه به ارزش بالای معاملات، همین درصد می‌تواند مبلغ قابل توجهی ایجاد کند. بر همین اساس، سهم مجموعه و نماینده فروش از حاشیه سود، به‌صورت پنجاه‌پنجاه در نظر گرفته شده است.

مظاهری با اشاره به عوامل مؤثر بر قیمت تمام‌شده طلا بیان کرد: برخورداری از سرمایه نقدی مناسب، خرید مستقیم از تولیدکنندگان معتبر و کاهش وابستگی به واسطه‌ها می‌تواند بر قیمت نهایی محصول تأثیر بگذارد. همچنین هزینه‌هایی مانند اجاره، حقوق کارکنان، استهلاک و سایر مخارج جاری گالری‌ها باعث می‌شود قیمت یک محصول مشابه در مجموعه‌های مختلف متفاوت باشد.

وی افزود: مشتریان با مقایسه محصولات مشابه می‌توانند تفاوت قیمت‌ها را مشاهده کنند و در برخی موارد، اختلاف قیمت میان کالاهای مشابه بازار ممکن است به پنج تا ۱۰ درصد برسد. به همین دلیل، شناخت بازار و انتخاب تأمین‌کننده معتبر اهمیت زیادی دارد.

مدیر گالری طلای مظاهری با اشاره به ظرفیت جوانان برای حضور در این صنعت گفت: طراحی‌های نوآورانه، تولید محتوای تصویری، معرفی محصولات و مدیریت ارتباط با مشتریان، از جمله زمینه‌هایی است که می‌تواند امکان فعالیت حرفه‌ای جوانان را در زنجیره ارزش صنعت طلا فراهم کندوی ادامه داد: این افراد می‌توانند بدون سرمایه‌گذاری سنگین و با استفاده از مهارت‌های ارتباطی و خلاقانه خود، در معرفی و فروش محصولات نقش داشته باشند. البته لازم است پیش از آغاز همکاری، سازوکار مشارکت، نحوه محاسبه درآمد و سهم طرفین، مسئولیت‌های قانونی، شرایط ارسال و بازگشت کالا و شیوه رسیدگی به اختلاف‌ها به‌طور شفاف برای متقاضیان توضیح داده شود.مظاهری همچنین تأکید کرد: پاسخ‌گویی روشن درباره نحوه صیانت از حقوق کاربران در صورت بروز اختلال در خدمات آنلاین یا انجام‌نشدن تعهدات، می‌تواند به افزایش شفافیت و تقویت اعتماد مشتریان و نمایندگان فروش کمک کند.

وی در پایان این نشست ابراز امیدواری کرد این طرح بتواند فرصت تازه‌ای برای ورود علاقه‌مندان به صنعت طلا فراهم کند و زمینه اشتغال‌زایی و ایجاد درآمد مکمل را برای افرادی به وجود آورد که در مشاغل مختلف فعالیت دارند و می‌توانند در کنار حرفه اصلی خود، از ظرفیت ارتباطات اجتماعی و زیرساخت‌های گالری مظاهری برای فعالیت در بازار طلا استفاده کنند.

هدف جنگ دشمن با ایران، جلوگیری از گسترش قدرت اسلام در جهان است

دادستان کل کشور با اشاره به جنگ ناعادلانه آغاز شده از سوی استکبار جهانی، آمریکا و رژیم صهیونیستی گفت: جنگ دشمن با ایران برای جلوگیری از گسترش قدرت اسلام در جهان است.حجت الاسلام محمد موحدی آزاد در آیین تودیع و معارفه دادستان عمومی و انقلاب مرکز آذربایجان غربی افزود: نظام مقدس جمهوری اسلامی به رهبری امام کبیر، رهبر شهید و همچنین مقام معظم رهبری در راستای برپایی قسط و عدل پایه ریزی شده است که این امر به مذاق قدرت های جهان خوش نمی‌آید.

وی اضافه کرد: رهبر شهید انقلاب اسلامی نیز برای اقامه قسط در جهان جان عزیز خود را فدا کرد و به درجه رفیع شهادت رسید.وی با اشاره به اینکه پیش از انقلاب حق مردم حتی در تحصیل، آب بهداشتی و موارد بسیار کوچک نادیده گرفته می شد، ادامه داد: نظام جمهوری اسلامی به برکت خون شهدا همه امکانات را به همه مردم ارائه کرده است که باید قدردان این نظام باشیم.دادستان کل کشور با بیان اینکه حاکم اسلامی از طریق دادستان حقوق اشخاصی را احقاق می کند که قادر به اقدام نیستند، اظهار کرد: در نظام اسلامی باید قوه قضاییه توجه بیشتری به احقاق حقوق افراد بی پناه داشته باشد.حجت الاسلام موحدی آزاد دادستان را مدعی العموم نسل های آینده نیز دانست و گفت: حمایت از تولیدکننده سالم و سرمایه گذار خوش نیت و درست کار، برخورد با فساد در هر جایگاه و با وجود دارابودن هر تریبون و تلاش برای اعتمادسازی در بین اقشار مختلف مردم از جمله وظایف قوه قضاییه به ویژه دادستان است

وی با اشاره به بیان برخی مشکلات توسط اقشاری نظیر هنرمندان و فیلمسازان افزود: بیان مشکلات باید همراه با ارائه پیشنهاد برای خروج از آنها باشد.

دادستان کل کشور با بیان اینکه آذربایجان غربی از ظرفیت های قابل توجهی برخوردار است، اضافه کرد: این استان نباید بیکار داشته باشد و اگر بیکار خلافی مرتکب شد، با توجه به این همه ظرفیت ما مسوول هستیم و باید برای تسهیل امور همه توان خود را به کار بگیریم

روزنامه مرز اقتصاد
اقتصادی، اجتماعی
www.marzeghtesad.ir
۷
دوشنبه ۲۰ آذرماه ۱۴۰۵ • شماره ۱۰۴۴
www.marzeghtesad.ir

استقلال بدون زمین، قربانی مدیریت نمایشی



عرفان حمیدی - وقتی مدیریت، برنامه‌ریزی را فدای تصمیمات هیجانی می‌کند، باشگاه‌های بزرگ با بحران‌های ساختاری روبرو می‌شوند. وضعیت فعلی استقلال که در آن باشگاه بدون زمین اختصاصی و با مدیریت بی‌ثبات دست‌وپا می‌زند، زنگ خطری است که نشان می‌دهد آیا تیم محبوب میلیون‌ها نفر، قربانی تصمیمات مدیریت می‌شود یا خیر.

استقلال قربانی سال‌ها مدیریت بی‌برنامه، تصمیم‌های نمایشی و سیاست‌گذاری‌های غلط مدیران و سیاستگذارانش شده است. باشگاهی که مدیرانش برای خرید بازیکنان گرانقیمت و قراردادهای نجومی دست‌ودلبازی کرده‌اند، هنوز از داشتن ابتدایی‌ترین امکانات یک تیم حرفه‌ای محروم است.

طی این سال‌ها که لیگ حرفه‌ای به راه افتاده نه‌تنها پیشرفتی در زیرساخت‌های این باشگاه اتفاق نیفتاده، بلکه استقلال در این حوزه سال به سال عقب‌تر رفته است. تلخ‌تر اینکه حتی ورود هلدینگ خلیج‌فارس و امیدواری هواداران به پایان مشکلات ساختاری نیز نتوانسته تغییری در این وضعیت ایجاد کند. حاصل سال‌ها مدیریت پرهزینه، چیزی جز بدهی‌های سنگین، زیرساخت‌های فرسوده و تیمی گرفتار در بحران امکانات نبوده است.

ماجرای زمین تمرین نداشتن استقلال، نه اتفاقی تازه است و نه مشکلی مقطعی. این معضل سال‌هاست گریبان باشگاه را گرفته و مدیرانی که یکی پس از دیگری به این مجموعه آمده‌اند، حتی از حل یکی از ابتدایی‌ترین نیازهای استقلال عاجز بوده‌اند. در تمام این سال‌ها مدیران مختلف با وعده‌های بزرگ وارد ساختمان باشگاه شده‌اند اما در عمل هیچ برنامه مؤثر و ماندگاری برای توسعه زیرساخت‌ها نداشته‌اند. نتیجه این سیاستگذاری‌های غلط پسرفت مداوم باشگاهی است که باید از نظر امکانات سخت‌افزاری در زمره بهترین‌های فوتبال ایران قرار بگیرد.

سال‌ها پیش که کمپ زنده‌یاد ناصر حجازی احداث شد قرار بود نقطه پایانی بر بخش مهمی از مشکلات تمرینی استقلال باشد. قرار بود این مجموعه به خانه دائمی آبی‌پوشان تبدیل شود و خیال کادر فنی را از بابت زمین تمرین راحت کند، اما چه اتفاقی افتاد؟ مدت زیادی از استفاده مستمر استقلال از این کمپ نگذشته بود که مشکلات زمین چمن آغاز شد و مشخص بود که اساساً کیفیت بذری که به کار گرفته شده از همان ابتدا مناسب نبوده است. حالا هم بار دیگر صحبت از این است که زمین کمپ ناصر حجازی تا دو ماه آینده قابل استفاده نخواهد بود. درست مانند ماه‌های سرد زمستان سال‌های قبل که این کمپ غیر قابل استفاده می‌شود.

واقعاً باید پرسید مجموعه‌ای که در فصل سرما و مقاطع حساس مسابقات نمی‌تواند در اختیار تیم قرار بگیرد، چه خاصیتی برای استقلال دارد؟ چرا مدیران این باشگاه حتی نتوانسته‌اند از امکانات موجود به‌درستی نگهداری کنند؟ مگر حفظ یک زمین تمرین استاندارد چه پروژه پیچیده و غیرقابل اجرایی است که سال‌هاست استقلال در انجام آن ناکام مانده؟ نمی‌شد از بودجه خرید یک بازیکن خارجی صرف نظر و آن را صرف این امور کرد؟!

وضعیت ورزشگاه امام رضا(ع) نیز بهتر نیست. این مجموعه که در اختیار استقلال قرار گرفته، همچنان از چمن مصنوعی استفاده می‌کند. قرار بود زمین آن به چمن طبیعی تبدیل شود، اما این وعده هم روی زمین مانده است. به این ترتیب، استقلال حتی از امکاناتی که در اختیار دارد نیز نمی‌تواند بهره‌برداری مطلوبی داشته باشد.

اما فاجعه اصلی زمانی آشکارتر می‌شود که عملکرد دو سال اخیر باشگاه با حضور هلدینگ خلیج‌فارس را بررسی کنیم. ورود این مجموعه اقتصادی با امیدواری گسترده هواداران همراه شد. انتظار می‌رفت استقلال بالاخره از وضعیت نابسامان سخت‌افزاری خارج شود، زمین‌های تمرین اختصاصی و متعدد در اختیار داشته باشد، کمپ ناصر حجازی به شکل اصولی تجهیز شود و حتی برنامه‌ای برای احداث مجموعه‌های جدید ورزشی در دستور کار قرار بگیرد.

با این حال پس از دو سال هنوز هیچ تحول ملموسی در این زمینه دیده نمی‌شود. نه زمین تمرین اختصاصی و استاندارد به استقلال اضافه شده، نه مشکلات کمپ ناصر حجازی به‌صورت ریشه‌ای حل شده و نه وعده‌های مربوط به توسعه امکانات به نتیجه رسیده است.

پرسش جدی اینجاست که بودجه‌ها و ظرفیت‌های مالی ایجادشده در این دوره، چرا به یک دستاورد سخت‌افزاری ماندگار تبدیل نشده‌اند؟ چگونه ممکن است باشگاهی با چنین پشتوانه اقتصادی همچنان برای تأمین زمین تمرین روزانه خود گرفتار مشکل باشد؟

در این میان مدیران استقلال همچنان مدعی مدیریت هستند. مدیرانی که گاهی بیش از آنکه به دنبال ساختن آینده باشگاه باشند، در پی ثبت‌نام خود در ویترین مدیریتی فوتبال هستند. حضور در استقلال برای برخی به فرصتی برای دیده شدن تبدیل شده، نه مسئولیتی برای حل مشکلات ریشه‌ای. آنها می‌آیند، وعده می‌دهند، قرارداد می‌بندند، بازیکن جذب می‌کنند و می‌روند، اما آنچه باقی می‌ماند، بدهی‌های سنگین و زیرساخت‌هایی است که همچنان در نقطه ضعف قرار دارند

در سال‌های اخیر مبالغ هنگفتی برای جذب بازیکنان داخلی و خارجی، قراردادهای نجومی و تصمیم‌های پرهزینه صرف شده است. هیچ‌کس مخالف تقویت تیم نیست، اما سؤال اینجاست که چرا در کنار این هزینه‌های سنگین حتی یک برنامه جدی برای توسعه زیرساخت‌ها وجود نداشته است؟ چرا باید میلیون‌ها و میلیاردها تومان صرف خریدهای متعدد شود اما استقلال برای داشتن یک زمین تمرین مناسب با مشکل مواجه باشد؟ چرا باید هزینه‌های گزاف روی دست باشگاه باقی بماند اما مدیران بابت اولویت‌بندی‌های اشتباه و خروجی ضعیف سیاست‌هایشان پاسخگو نباشند؟

استقلال در این سال‌ها فقط پول از دست نداده بلکه فرصت ساختن یک باشگاه حرفه‌ای را هم از دست داده است. بودجه‌هایی که می‌توانست صرف احداث زمین‌های تمرینی، تجهیز کمپ، ایجاد امکانات پزشکی و بازتوانی و توسعه آکادمی شود در چرخه تصمیم‌های کوتاه‌مدت و هزینه‌های سنگین گرفتار شده است. این یعنی قربانی شدن آینده باشگاه به پای سیاست‌هایی که خروجی ملموسی برای استقلال نداشته‌اند.

حالا هم وقتی سرمربی تیم به دلیل کمبود امکانات با مشکل مواجه می‌شود، همه نگاه‌ها به اختلاف او با مدیران دوخته می‌شود. در حالی که مسأله اصلی بسیار عمیق‌تر است. وقتی یک باشگاه بزرگ هنوز نمی‌تواند ابتدایی‌ترین شرایط تمرینی را برای کادر فنی و بازیکنانش فراهم کند، نمی‌توان تمام مشکلات را به اختلافات فردی یا حاشیه‌های مقطعی تقلیل داد. این نتیجه مستقیم سال‌ها بی‌برنامگی و نبود سیاست توسعه‌محور است.

بدون تعارف استقلال به مدیرانی نیاز دارد که به جای نمایش‌های صوری مدیریتی، کارنامه ارائه کنند. مدیرانی که به جای وعده‌های تکراری، زمین تمرین بسازند، امکانات موجود را حفظ کنند، منابع مالی را در مسیر درست هزینه کنند و در برابر بودجه‌های مصرف‌شده پاسخگو باشند. دوران مدیریت با شعار و خریدهای پرسر و صدا باید به پایان رسیده و یک باشگاه زیرساخت می‌خواهد نه خریدهای نمایشی.

حقیقت تلخ این است که استقلال در بخش سخت‌افزاری نه‌تنها پیشرفت نکرده، بلکه هر سال یک گام دیگر به عقب برداشته است. هلدینگ خلیج‌فارس هم هنوز نتوانسته این روند فرسایشی را متوقف کند.

هواداران استقلال حق دارند بدانند که سهم این همه بودجه، قراردادهای سنگین و ادعاهای مدیریتی از توسعه باشگاه چه بوده است. استقلال ستاره‌های گرانقیمت نمی‌خواهد که روی زمین نامناسب تمرین کنند.

این باشگاه پیش از هر چیز به مدیرانی نیاز دارد که بلد باشند باشگاه را اصولی و حرفه‌ای بسازند، نه اینکه فقط هزینه کنند و میراثی از بدهی، ناکارآمدی و عقب‌ماندگی به جا بگذارند.

شکایت باشگاه الشمال قطر از استقلال رد شد؛ محرومیت دو جلسه‌ای فرجی



کمیته انضباطی کنفدراسیون فوتبال آسیا شکایت باشگاه الشمال قطر از باشگاه استقلال ایران بابت استفاده از بازیکنان غیر مجاز را رد کرد.

کمیته انضباطی کنفدراسیون فوتبال آسیا آرای انضباطی خود را اعلام کرد که بر اساس آن فرشاد فرجی مدافع تیم تراکتور دو جلسه از همراهی تیمش محروم شد و شکایت باشگاه الشمال بابت استفاده از بازیکنان غیر مجاز استقلال ایران رد شد.بر اساس رای اعلام‌شده فرشاد فرجی بازیکن تیم فوتبال تراکتور به دلیل انجام خطای شدید و اخراج در دیدار مقابل نفتچی ازبکستان در تاریخ ۲ نوامبر ۲۰۲۶ (۱۱ آبان ۱۴۰۵)، با محرومیت دو جلسه‌ای مواجه شده است. این محرومیت شامل یک جلسه محرومیت خودکار ناشی از دریافت کارت قرمز نیز می‌شود.

به این ترتیب فرجی دو دیدار تراکتور مقابل الوصل امارات در تاریخ ۲۳ نوامبر و پاختاکور ازبکستان در تاریخ ۷ دسامبر ۲۰۲۶ را از دست خواهد داد. این بازیکن همچنین طبق مقررات انضباطی AFC به پرداخت ۲ هزار دلار جریمه نقدی محکوم شده و باید این مبلغ را حداکثر ظرف ۳۰ روز پس از ابلاغ رأی پرداخت کند.در پرونده دیگر کمیته انضباطی کنفدراسیون فوتبال آسیا اعتراض باشگاه الشمال قطر درباره شرایط قانونی حضور بازیکنان استقلال در دیدار دو تیم در تاریخ ۳ نوامبر ۲۰۲۶ (۱۲ آبان ۱۴۰۵) را رد کرد.به این ترتیب، اعتراض باشگاه قطری درباره واجد شرایط بودن بازیکنان استقلال برای حضور در این مسابقه مورد پذیرش AFC قرار نگرفت.

باشگاه‌ها، قربانی اصلی برنامه تیم ملی



امیر قلعه‌نویی در ادامه برنامه‌های خود برای آماده‌سازی تیم ملی، پیشنهاد برگزاری اردویی یک‌هفته‌ای در تعطیلات نیم‌فصل لیگ برتر را به فدراسیون فوتبال ارائه کرده است؛ اردویی با حضور بازیکنان زیر ۲۸ سال شاغل در لیگ داخلی که قرار است در خارج از کشور برگزار شود و احتمالاً با انجام مسابقات دوستانه مقابل تیم‌های باشگاهی خارجی همراه باشد. پیشنهادی که در نگاه اول با هدف جوانگرایی و افزایش گزینه‌های انتخابی تیم ملی مطرح شده اما درباره ضرورت و زمان‌بندی آن پرسش‌های جدی وجود دارد.

نخستین سؤال این است که برگزاری چنین اردویی خارج از تقویم رسمی مسابقات ملی، دقیقاً بر چه اساسی در دستور کار قرار گرفته است؟ تمام تیم‌های ملی دنیا برنامه‌های آماده‌سازی خود را تا حد امکان در پنجره‌های رسمی فیفا دنبال می‌کنند تا ضمن استفاده از بازیکنان موردنظر، کمترین اختلال در برنامه باشگاه‌ها ایجاد شود. حالا چرا تیم ملی ایران باید برای ارزیابی بازیکنان جوان، به برگزاری اردویی خارج از این چهارچوب فکر کند؟ آیا فرصت‌های موجود در فیفادی‌های آینده برای این هدف کافی نیست؟

از طرف دیگر، تعویق یک‌ساله جام ملت‌های آسیا، شرایط تازه‌ای در تقویم فوتبال ایران ایجاد کرده است. وقتی قرار نیست تیم ملی در دی‌ماه برای حضور در جام ملت‌ها راهی عربستان شود، آیا بهتر نیست فدراسیون و سازمان لیگ از این فرصت برای کاهش فشردگی مسابقات استفاده کنند؟ لیگ برتر و جام حذفی در شرایطی برگزار می‌شوند که فشردگی برنامه‌ها و کمبود زمان استراحت، همواره یکی از دغدغه‌های باشگاه‌ها بوده است. شاید اولویت مهم‌تر، استفاده از این فرصت برای تنظیم منطقی‌تر تقویم مسابقات باشد، نه اضافه کردن یک اردوی خارج از برنامه.

اگر قرار باشد این برنامه به پایان فصل موکول شود، خطر مصدومیت بازیکنان نیز افزایش پیدا می‌کند چراکه نفرات منتخب پس از یک فصل پرفشار باشگاهی، احتمالاً با خستگی و فرسودگی بدنی بیشتری روبه‌رو خواهند بود. قلعه‌نویی حق دارد برای شناخت استعدادهای جوان برنامه داشته باشد اما این برنامه نباید به قیمت تحمیل فشار بیشتر به باشگاه‌ها و بازیکنان تمام شود. پیش از موافقت با چنین پیشنهادی، فدراسیون باید پاسخ دهد که دستاورد فنی این اردو چه خواهد بود و چرا نمی‌توان همان اهداف را در فیفادی‌های پیش‌رو دنبال کرد.

طارمی در مسیر بازگشت به اوج



مهدی طارمی در روزهایی که نامش در فهرست جدید تیم ملی فوتبال ایران دیده نشد، تلاش می‌کند با عملکردی درخشان در فوتبال امارات بار دیگر توجه‌ها را به خود جلب کند. مهاجم ایرانی الوصل که به اردوی اخیر تیم ملی برای دیدار مقابل فلسطین و عراق دعوت نشد، در فاصله حضور هم‌تیمی‌هایش در اردو، همچنان در ترکیب تیم باشگاهی خود به میدان می‌رود و با گلزنی‌های اخیر نشان داده که انگیزه زیادی برای اثبات توانایی‌هایش دارد. او حالا علاوه بر تلاش برای تثبیت جایگاهش در الوصل، هدف مهم‌تری را نیز دنبال می‌کند؛ بازگشت به تیم ملی و حفظ موقعیت خود به‌عنوان مهاجم اول فوتبال ایران. طارمی در شروع حضورش در الوصل نتوانست به سرعت انتظارات را برآورده کند و برای رسیدن به شرایط مطلوب به زمان نیاز داشت. تغییر محیط فوتبال، تطبیق با شرایط جدید و پیدا کردن هماهنگی با هم‌تیمی‌ها باعث شد شروع او در امارات چندان پرسروصدا نباشد، اما مهاجم باتجربه ایرانی به‌تدریج توانست شرایط خود را تغییر دهد. حالا آمار شش گل در ۱۳مسابقه نشان می‌دهد که او به روند مطلوب‌تری رسیده و دوباره همان مهاجمی شده که می‌تواند در محوطه جریمه برای هر خط دفاعی دردسر ایجاد کند.آخرین نمایش طارمی در لیگ امارات نیز تأییدی بر همین روند بود. او در دیدار مقابل حتا در ترکیب اصلی الوصل قرار گرفت و در دقیقه۱۶ با استفاده از ارسال زمینی هوگو، با ضربه‌ای سریع و بدون مکث دروازه حریف را باز کرد. مهاجم ایرانی تا دقیقه۸۷ در زمین باقی ماند و در نهایت الوصل با نتیجه ۲بریک به پیروزی رسید. طارمی علاوه بر گلزنی، با نمایش مؤثر خود جایزه بهترین بازیکن زمین را نیز به دست آورد تا بار دیگر نقش تعیین‌کننده‌اش در ترکیب تیم اماراتی را به نمایش بگذارد.البته اهمیت عملکرد اخیر او فقط به مسابقات لیگ امارات محدود نمی‌شود. طارمی پیش از این نیز در آخرین حضور الوصل در لیگ نخبگان آسیا، مقابل نیروی هوایی عراق نمایشی درخشان داشت و با ثبت یک گل و یک پاس گل، یکی از عوامل اصلی موفقیت تیمش بود. این نمایش در کنار گلزنی مقابل حتا، پیام روشنی برای حریف بعدی الوصل در آسیا دارد؛ تراکتور ایران که باید در هفته پنجم لیگ نخبگان مقابل این تیم قرار بگیرد.شاید مهم‌ترین انگیزه طارمی به شرایطش در تیم ملی بازگردد. غیبت در آخرین فهرست امیر قلعه‌نویی اتفاقی است که قطعاً برای مهاجمی با سابقه و جایگاه او خوشایند نیست.

زوج باقری-تارتار علیه مربی خارجی

مهدی تارتار دستیار خارجی نمی‌خواهد اما نمی‌تواند این را مستقیم به باشگاه و هواداران بگوید. تارتار که تاکنون با هیچ دستیار خارجی کار نکرده و مربی بدنساز یونانی این فصل تنها همکار خارجی‌اش طی ۱۵ سال اخیر به حساب می‌آید نیازی به اضافه‌شدن دستیار خارجی نمی‌بیند. تارتار به همکاران فعلی خود که بیشترشان سال‌ها با او کار کرده‌اند، اعتماد و اعتقاد دارد و نمی‌خواهد دستیار خارجی‌ای بیاورد که هم نتواند به او و تیمش کمک کند هم در ادامه راه و در روزهای بحرانی تبدیل به گزینه جانشینی‌اش شود.تارتار در نشست خبری قبل از بازی با پیکان به این نکته تأکید کرد که هنوز در این خصوص به جمع‌بندی نرسیده چرا که اساساً به این موضوع به صورت جدی فکر نمی‌کند چون اعتقادی به ضعف کادر فنی ندارد. با این حال بعد از صحبت‌های سرمربی پرسپولیس در این باره که سعی کرد در لفافه منظورش را برساند، در یک نقشه حساب شده کریم باقری را به نشست خبری بعد از بازی مقابل پیکان فرستاد تا او به شکل قابل توجهی درباره کیفیت کادر فنی حرف بزند. نکته اینجاست که در جریان نشست از باقری درباره کادرفنی و دستیار خارجی سؤال نشد اما او به صورت خودجوش بعد از جواب دادن به سؤالی درباره جذاب بازی نکردن پرسپولیس گفت می‌خواهد درباره کادر فنی حرف بزند تا مشخص شود این صحبت‌ها کاملاً برنامه‌ریزی شده بوده است.

باقری در این بخش از صحبت‌هایش گفت: «جا دارد در مورد کادرفنی تیم‌مان بگویم؛ تارتار مربی رزومه‌داری است و چندین سال است که در ایران مربیگری می‌کند. الان همه تیم‌ها مربی ایرانی دارند. کادر با تجربه‌ای داریم. فاضلی چندین سال است که در لیگ کار می‌کند و سرمربی بوده است. من چندین سال است در پرسپولیس با مربیان خارجی و داخلی زیادی کار کردم، خدا وکیلی فاضلی به روز است و زبان می‌داند. ارتباط خوبی با بازیکنان دارد و تمرینات خوبی برای تیم مهیا می‌کند. او یکی از مربیان خوبی است که در این چند وقت پرسپولیس داشته است.»

وی ادامه داد: «مربی دروازه‌بانان ما هم حسین اینانلو است که ۳۰ سال است او را می‌شناسم. مربی با تجربه‌ای است که چندین دروازه‌بان خوب داشته است. جباری در پایه‌های پرسپولیس بوده و علیرضا محمد هم چندین سال با تارتار کار کرده است. از تماشاگران می‌خواهم که این کادر را حمایت کنند. کادر خوبی است و بازیکنان خوبی داریم. بازی‌ها بالا و پایین دارد. توجیه نمی‌کنم، باخت بدی در زمین خودمان داشتیم ولی از هواداران خواهش می‌کنم حمایت کنند. مثل زمان برانکو پشت تیم باشند و حمایت کنند. ما هم تمام تلاش‌مان را می‌کنیم که نتایج خوبی به دست بیاوریم.»



این صحبت‌های باقری که درباره تک تک اعضای کادر فنی صحبت و از آنها تمجید کرد، نشان می‌دهد حضور آقا کریم در سالن کنفرانس با این هدف اتفاق افتاده که تردیدها درباره کیفیت کادر فنی را کمرنگ کند و اینطور نبوده که صدای گرفته تارتار باعث غیبتش در سؤال و جواب با خبرنگاران شود. در واقع با برنامه‌ریزی انجام شده باقری در نشست خبری حاضر شده تا مقام کادر فنی فعلی پرسپولیس را بالا ببرد و یادآوری کند این کادر مشکل فنی ندارد و اتفاقاً اعتبارش بالاست و مربیان به روزی مثل وحید فاضلی دارد.

در عین حال طبیعی است که با توجه به محبوبیت و اعتبار کریم باقری نزد هواداران، باشگاه و پیشکسوتان، این نقشه ریخته شد تا این سه طیف تحت تأثیر صحبت‌های باقری قرار بگیرند و از آنجایی که او را بشدت قبول دارند بحث اضافه شدن دستیار خارجی را پایان دهند. البته طبیعی است که این اتفاق حتی اگر کارکرد داشته باشد مثل مسکن موقت برای کادر فنی پرسپولیس خواهد بود و طبیعی است که در صورت کسب نتایج ضعیف دوباره یکی از مواردی که به عنوان نقد درباره مهدی تارتار مطرح می‌شود همین مسأله وزن کادر فنی اوست.

تارتار گزینه ندهد باشگاه مربی می‌آورد!

در حالی که پیمان حدادی تأکید کرده بود که دست سرمربی تیم را برای اضافه کردن دستیار باز گذاشته اما حالا شنیده می‌شود اگر تارتار در این زمینه انفعال نشان دهد باشگاه خودش رأساً اقدام خواهد کرد.

تسنیم در این باره نوشته: پیش از این، تارتار با اضافه شدن یک دستیار جدید به کادر فنی خود موافقت کرده بود و حتی ۳ گزینه نیز برای این منظور در نظر گرفته شده بودند. از سوی دیگر، شنیده می‌شود سرمربی پرسپولیس ۲، ۳ مربی داخلی را نیز برای تقویت کادر فنی مدنظر داشته است. پیگیری‌ها نیز حاکی از آن است که تارتار باید در آینده نزدیک تصمیم نهایی خود را درباره اضافه شدن دستیار جدید به کادر فنی اعلام کند. در صورتی که او گزینه دیگری را معرفی نکند، باشگاه پرسپولیس برای جذب یک مربی جدید اقدام خواهد کرد. این موضوعی است که در جلسه هفته گذشته هیأت مدیره با سرمربی پرسپولیس مطرح شده و تارتار نیز با آن موافقت کرده بود.

دنیل، اولین خروجی زمستانی پرسپولیس

باشگاه پرسپولیس تصمیم خود را برای جدایی اولین عضو خود گرفته است.تیم فوتبال پرسپولیس در حالی با پیروزی مقابل پیکان موفق شد وضعیت خود را دوباره سر و سامان دهد که توجهات در این تیم با نزدیک شدن به پایان دور رفت، به نقل و انتقالات نیم فصل جلب شده است. جایی که انتظار می‌رود قرمزها برای رفع نقاط ضعف خود وارد بازار زمستانی شوند. با این حال در مورد بازیکنان خروجی تیم پرسپولیس نکات بیشتری در مورد نفرات ورودی وجود دارد و صحبتهای بیشتری مطرح می‌شود. در حالی که اوستون اورونوف و امیرحسین محمودی بیشترین توجه را به خود جلب کرده بودند، حالا یک اسم دیگر به عنوان خروجی قطعی زمستان پرسپولیس معرفی شده است.بر اساس شنیده خبرنگار ما، دنیل گرا اولین خروجی پرسپولیس در نقل و انتقالات زمستانی خواهد بود و کار او در تیم پرسپولیس به پایان خود رسیده است. به این ترتیب باشگاه پرسپولیس به زودی باب مذاکره برای فسخ یک نیم فصل باقی مانده قرارداد او را با این بازیکن آغاز خواهد کرد.

کوشکی از بیمارستان مرخص شد

بازیکن استقلال با نظر پزشکان مرخص شد.

علیرضا کوشکی بازیکن تیم استقلال از بیمارستان مرخص شد.

کوشکی که دچار عارضه ریوی شده و تحت عمل جراحی قرار گرفته بود با بهبودی نسبی و با نظر پزشکان مرخص شد.به گفته پزشکان بازیگن استقلال تا نیم فصل نمی تواند برای این تیم به میدان برود.

واکنش ساکت به شایعه پذیرفتن دبیرکلی فدراسیون فوتبال

رییس جدید کمیته مجوز حرفه‌ای نسبت به حضور در دبیرکلی فدراسیون فوتبال واکنش نشان داد.

محمدرضا ساکت رییس جدید کمیته مجوز حرفه‌ای درباره شایعه حضورش به عنوان دبیرکل فدراسیون فوتبال اظهار کرد: با توجه به مسئولیت بنده در کمیته صدور مجوز حرفه‌ای و حساسیت این موضوع، حضورم در دبیرکلی فدراسیون فوتبال کذب است.

او ادامه داد: آقای مومنی با شایستگی در این سمت حضور خواهد داشت و تمام تلاش ارکان فدراسیون فوتبال این است که به رشد و ارتقای فوتبال ایران کمک شود.

قید لیگ برتر را زدم/می‌خواهم با سیرجان صعود کنم

کاپیتان اسبق تیم ملی فوتبال زنان گفت: با وجود آنکه از چهار تیم بزرگ پیشنهاد داشتم اما امسال قید لیگ برتر فوتبال زنان را زدم تا به عنوان سرمربی برای صعود از لیگ دسته یک به پدیده سیرجان کمک کنم.

سارا ظهرابی‌نیا درباره حضور در لیگ یک فوتبال زنان کشور و فعالیت به عنوان سرمربی برای نخستین بار، اظهار داشت: پدیده سیرجان تیم خودم و حامی مالی شخصی بود و من هم یکسال خواستم از لیگ برتر دور شوم تا این تیم را به لیگ برتر ببرم. قبلا تیم شهرداری سیرجان در لیگ برتر فوتبال زنان حضور داشت و یک عنوان قهرمانی، نایب قهرمانی و سومی در لیگ برتر کسب کرد اما امتیاز خود را به تیم گل گهر داد.

وی افزود: ما یک حامی مالی شخصی پیدا کردیم و در این شرایط سخت اقتصادی تک و تنها بدون هیچ وابستگی به ارگانی، تیم‌داری می‌کند و باید معرفتی دست به دست هم بدهیم. پارسال من مدیر فنی همین تیم در لیگ دسته دوم بودم و همزمان خودم در تیم پالایشگاه گاز ایلام در لیگ برتر بازی می‌کردم و رفت و آمد برایم سخت بود. با توجه به درخواستی که از باشگاه به من شد، دوست داشتم تا در کنار آنها باشم.

سرمربی پدیده سیرجان عنوان کرد: سطح لیگ یک با لیگ دو فرق دارد و با توجه به اینکه فولاد خوزستان مدعی قهرمانی و شیراز همیشه روی سکو بود، مقداری بالا آمدن سخت هست و به همین دلیل تصمیم گرفتم تا در کنار بچه‌ها باشم و در زمین به آنها کمک کنم. تراکتور در لیگ دسته یک با ما همگروه نیست و ما در گروه خودمان فعلا دوم هستیم و به صعود به لیگ برتر امیدواریم. براساس یک سری از اتفاقات در صدر گروه نیستیم اما تنها تیم بدون باخت گروه بودیم. در فوتبال همواره اتفاقات غیرقابل پیش‌بینی برای همه تیم‌ها وجود دارد.

وی در پاسخ به این پرسش که دربی زنان را دیدید، یادآور شد: متاسفانه ندیدم و پخش زنده هم نداشت و از رادیو گزارش آن را شنیدم. بازی استقلال و پرسپولیس برای نخستین بار در لیگ فوتبال زنان اتفاق خیلی خوبی هست. همین نام‌ها سبب می‌شود تا فوتبال زنان بیشتر دیده شود و جذابیت لیگ بالاتر برود. امیدوارم باشگاه‌های بزرگ بیشتر به تیم‌داری در فوتبال زنان روی بیاورند تا سطح لیگ برتر را بالا ببرند.

ظهرابی‌نیا در واکنش به اینکه آیا علاقه نداشت تا در تیم‌های بزرگ لیگ برتر بازی کند، خاطرنشان کرد: دوست داشتم تا در تیم‌های بزرگ بازی کنم اما ترجیح من سرمربیگری تیم پدیده سیرجان بود زیرا این تیم خانه خودم محسوب می‌شود. من از چهار باشگاه بزرگ پیشنهاد داشتم اما باز هم ترجیح دادم تا کنار بچه‌های خودم باشد. در کل امسال قید لیگ برتر فوتبال را زدم.

وی درباره از دست رفتن صدرنشینی خاتون بم در نیم فصل نخست و حضور پرسپولیس در صدر جدول، تاکید کرد: حدس می‌زدم امسال پرسپولیس نتایج خوبی بگیرد و این اتفاق خوبی هست. با تمام ارزشی که برای خاتون بم قائل هستم و سالها جام در یک جا بود که این بزرگی خاتون را می‌رساند اما لیگ بدون جذابیت و بی‌کیفیت شده بود. الان بازیکنان پخش شدند و تیم‌های خوبی در لیگ برتر آمدند و همین جذابیت لیگ را بیشتر می‌کند. شاید ناراحت کننده باشد که جام دیگر در کرمان نباشد اما هر تیمی که بیشتر زحمت بکشد، لیاقت قهرمانی را دارد.

کاپیتان اسبق تیم ملی فوتبال زنان در پاسخ به اینکه عملکرد خاتون بم در جام باشگاه‌های آسیا را چطور دیدید، گفت: خاتون بم یک سری از بازیکنان خود را از دست داد و نمی‌دانم اظهارنظر کردن درباره این تیم درست است یا خیر. دیدگاه من به عنوان یک هوادار و مربی میانگین سنی بازیکنان تیم بم هست. همچنین سطح تیم‌های حریف هم خیلی بالاست و به این معنا نیست که بم خیلی ضعیف هست اما نیاز به تقویت بیشتر دارد. نتیجه گرفتن برای این تیم سخت هست و باید بپذیریم که قهرمانی لیگ برتر با بازی در آسیا فرق دارد و این تیم باید ارتقا یابد.

روزنامه مرز اقتصاد
اقتصادی، اجتماعی
www.marzeghtesad.ir
۸
دوشنبه ۰۲ آذرماه ۱۴۰۵ ● شماره ۱۰۴۴۵
www.marzeghtesad.ir

صاحب امتیاز: موسسه مطبوعاتی دانش پیام بامداد نوین
مدیر مسئول: ابوالفضل حمیدی
چاپ: جام جم
آدرس: تهران، بلوار مرزداران، خیابان البرز ، البرزیکم، پلاک ۶
تلفن: ۴۹۱۰۵۰۰۰-۰۲۱
گستره توزیع : سراسری
شرکت توزیع : نشر گستر

زن و مرد مرموز ۷۰۰۰ساله

باستان‌شناسان دهه‌ها قبل با کاوش در گورستانی واقع در رومانی، پیکره‌های مرموز عصر حجری را کشف کردند که گویی به تفکر نشسته‌اند؛ با این حال رمز و راز این مجسمه‌های چند هزار ساله هنوز به طور قطع مشخص نیست. در سال ۱۹۵۶ میلادی، باستان‌شناسان هنگام کاوش در یک گورستان عصر حجر واقع در جنوب‌شرقی رومانی، دو مجسمه کوچک بی‌نظیر را از یک گور بیرون آوردند.این مجسمه‌های غیرعادی معروف به «اندیشمندان چرناوودا» یا «اندیشمند و زن نشسته» توسط مردم فرهنگ «هامانگیا» ساخته شده‌اند و ممکن است با باورهای نجومی باستانی مرتبط باشند.«اندیشمندان چرناوودا» که اکنون در مجموعه موزه ملی تاریخ رومانی نگهداری می‌شوند، جزئی مهم از میراث فرهنگی این کشور هستند. این مجسمه‌ها از گل رس پخته ساخته شده‌اند و ارتفاعشان حدود ۱۱.۵ سانتی‌متر است.به گفته عوامل این موزه، این دو مجسمه ممکن است نشان‌دهنده یک مرد (اندیشمند) و یک زن (زن نشسته) باشند.«اندیشمند» روی یک چهارپایه کوتاه و پایه‌دار نشسته است. او کمی به جلو خم شده، پشت و گردنش را گرد کرده و بازوانش خم شده‌اند. آرنج‌هایش را روی زانوهایش و سرش را در دستانش قرار داده است. براساس گزارش این موزه، این حالت او را متفکر نشان می‌دهد.

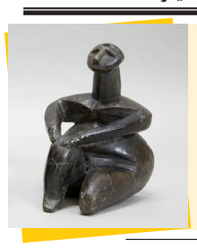



آسیا مرکزی در میانه تقابل ترامپ، شی و پوتین؛ استقلال یا نفوذ؟

منطقه آسیا مرکزی امروز در میانه‌ی تقابل منافع ایالات متحده، چین و روسیه قرار گرفته است. در این میان، سوال اصلی این است که آیا کشورهای منطقه می‌توانند از این رقابت برای کسب استقلال راهبردی استفاده کنند، یا اینکه قربانی بازی‌های قدرت و نفوذ کشورهای بزرگ خواهند شد؟

روزنامه «آسیا تایمز» در تحلیلی با بررسی پیامدهای گردهمایی دونالد ترامپ، شی جین‌پینگ و ولادیمیر پوتین، این نشست را بیش از آنکه نشانه شکل‌گیری توافقی تازه میان قدرت‌های بزرگ بداند، بازتابی از دشواری مهار اختلافات ژئوپلیتیکی ارزیابی کرد و نوشت: تداوم رقابت واشنگتن، پکن و مسکو، در کنار چالش‌های پیش‌رو، فرصت‌هایی برای مانور دیپلماتیک کشورهای آسیای مرکزی فراهم می‌کند؛ مشروط بر آنکه این کشورها با حفظ استقلال راهبردی خود، از موقعیت ژئوپلیتیکی‌شان برای تقویت همکاری‌های اقتصادی و سیاسی بهره بگیرند. اجلاس شنجن در ۱۹ نوامبر که در حاشیه نشست‌های سازمان همکاری اقتصادی آسیا-اقیانوسیه (APEC) برگزار شد، نمادگرایی غیرقابل انکاری به همراه داشت و ناگزیر مقایسه‌هایی را با کنفرانس یالتا در سال ۱۹۴۵، زمانی که رهبران متفقین در مورد نظم پس از جنگ بحث کردند، زنده کرد.

با این حال این اجلاس پیشرفت ملموس کمی در مورد درگیری‌ها و اختلافاتی که رهبران را گرد هم آورده بود، به همراه داشت.این سه نفر بیانیه‌ای نمادین صادر کردند که در آن مجدداً تأکید شد که جنگ هسته‌ای هرگز نباید رخ دهد و توافق کردند که گفتگو را برای کاهش خطرات هسته‌ای دنبال کنند، اما هیچ مذاکره‌ای در مورد کنترل تسلیحات یا پیشرفتی در مورد اوکراین، ایران، تجارت یا سایر اختلافات بزرگ اعلام نکردند و این نمایشی تاریخی با محتوای ساده‌تر بوداین تمایز برای آسیای مرکزی، منطقه‌ای که بین روسیه و چین قرار دارد، به طور فزاینده‌ای به مسیرهای تجارت جهانی متصل است و برای حفظ روابط با ایالات متحده، اروپا و سایر شرکا تلاش می‌کند، اهمیت دارد.

اگر این نشست نگاهی اجمالی به جهانی که توسط بزرگترین قدرت‌هایش مدیریت می‌شود، ارائه داد، آیا نشان‌دهنده تغییر در نظام بین‌الملل بود یا صرفاً نشان داد که توافق برای آنها چقدر دشوار است؟

تمور عمروف، پژوهشگر مرکز کارنگی روسیه اوراسیا که تحقیقاتش بر سیاست‌های خارجی و داخلی آسیای مرکزی و روابط چین با روسیه و منطقه متمرکز است، شواهد کمی می‌بیند که این اجلاس نشان‌دهنده یک تغییر اساسی ژئوپلیتیکی باشد.

وی گفت: برای کشورهایی مانند قزاقستان یا دیگر کشورهای آسیای مرکزی، این لزوماً به معنای بد بودن دوره نیست و در واقع زمینه زیادی برای مانور فراهم می‌کند.

عمروف افزود: فکر نمی‌کنم که این اجلاس سه‌جانبه فصل جدیدی را در تاریخ سیاست جهانی آغاز کرده باشد

وی این گردهمایی را نه یک پیشرفت، بلکه عمدتاً نمادین می‌داند و نتایج محدود آن را منعکس‌کننده وضعیت فعلی روابط بین‌الملل می‌داند.

وی گفت: این واقعیت که رهبران فقط می‌توانند بر سر اصول کلی و رسمی به توافق برسند، نشان می‌دهد که تطبیق منافع متضاد آنها چقدر دشوار است.

عمروف بیان کرد: با توجه به وضعیت سیاست بین‌الملل و اختلافات میان سه قدرت، بعید بودن رسیدن به توافق در این جلسه بسیار آشکار بود.

اما وی در مورد تفسیر این بی ثباتی به عنوان امری لزوماً منفی برای کشورهایی که بین قدرت‌های رقیب گرفتار شده‌اند، هشدار داد.

عمروف گفت: برای کشورهایی مانند قزاقستان یا سایر کشورهای آسیای مرکزی، یا سایر مناطقی که بین این کشورها قرار دارند و در رقابت یا رویارویی هستند، این لزوماً به معنای دوره بد یا دوران تاریکی نیست.

وی خاطرنشان کرد که این فضا می‌تواند فرصت‌هایی را برای همکاری عمیق‌تر با شرکای مختلف ایجاد کند مشروط بر اینکه دولت‌های منطقه‌ای بتوانند توجهی را که دریافت می‌کنند به مزایای ملموس تبدیل کنند.

وی ادامه داد: دولت‌های آسیای مرکزی که به دنبال کردن منافع متضاد عادت کرده‌اند، در دیپلماسی چندجانبه مهارت پیدا کرده‌اند.

عمروف گفت که افزایش حضور بین‌المللی این منطقه تصادفی نیست، زیرا کشورها به دنبال تبدیل حرکت ژئوپلیتیکی فعلی به چیزی ملموس‌تر هستند با این حال، چالش این است که دسترسی دیپلماتیک را به مشارکت‌های اقتصادی، سرمایه‌گذاری، ارتباط و اهرم سیاسی تبدیل کنند.

مشکل اساسی این است که چین و روسیه منافع راهبردی مشترکی در به چالش کشیدن رهبری جهانی ایالات متحده دارند و این امر به طور بالقوه واشنگتن را در موقعیت دو در برابر یک قرار می‌دهد.

خطر قرار گرفتن در نقشه شخص دیگری

کن موریاسو، عضو ارشد موسسه هادسون که بر آسیای بزرگ تمرکز دارد، دیدگاه محتاطانه‌تری نسبت به معنای توافق قدرت‌های بزرگ برای کشورهای سراسر اوراسیا دارد.

وی خاطرنشان می‌کند که واشنگتن باید در مورد نهادینه کردن یک قالب سه‌جانبه با پکن و مسکو محتاط باشد و هشدار می‌دهد که ایالات متحده ممکن است خود را در موقعیتی از نظر ساختاری نامساعد در مذاکره بیابد

موریاسو در اظهارنظری گفت: باور ندارم که دونالد ترامپ، رئیس جمهور آمریکا، برای تقسیم جهان به حوزه‌های نفوذ با شی جین پینگ و ولادیمیر پوتین به چین رفته باشد.

موریاسو، قزاقستان، ازبکستان و آذربایجان را در میان کشورهایی با موقعیت راهبردی می‌داند که منافعشان شامل حفظ استقلالشان می‌شود.

وی معتقد است که ترامپ اهداف خاصی از جمله کاهش تسلیحات هسته‌ای را دنبال می‌کرد و به دستیابی به یک پیشرفت دیپلماتیک امیدوار بود.

موریاسو گفت: مشکل اساسی این است که چین و روسیه منافع راهبردی مشترکی در به چالش کشیدن رهبری جهانی ایالات متحده دارند و این امر به طور بالقوه واشنگتن را در موقعیت دو در برابر یک قرار می‌دهد

وی قزاقستان، ازبکستان، آذربایجان، ارمنستان، ترکیه، پاکستان، مغولستان و مجارستان را از جمله کشورهایی با موقعیت راهبردی می‌داند که منافع آنها شامل حفظ استقلالشان می‌شود.

استدلال وی هشداری برای قزاقستان و منطقه وسیع‌تر دارد: جهانی که حول حوزه‌های نفوذ سازماندهی شده باشد، می‌تواند فضا را برای سیاست خارجی مستقل تنگ کند، در چنین سناریویی، قزاقستان می‌تواند به جای اینکه به عنوان یک بازیگر مستقل که اولویت‌های خود را دنبال می‌کند، دیده شود، از دریچه نفوذ سنتی روسیه یا گسترش دسترسی قاره‌ای چین دیده شود و این به طور دقیق همان نتیجه‌ای است که دیپلماسی متعادل و سازنده آستانه برای جلوگیری از آن طراحی شده است.

«شیاطین» و حاشیه‌هایش

شبکه افق پخش مینی‌سریال ۱۰ قسمتی «شیاطین» را از شنبه آغاز کرده است؛ مجموعه‌ای در ژانر درام و تریلر که در بستر دنیای بانکداری و معاملات مالی، به توطئه‌ای پیچیده برای حفظ برتری دلار آمریکا می‌پردازد.

مینی‌سریال «شیاطین» محصول مشترک ایتالیا، بریتانیا و فرانسه، به کارگردانی نیکلاس هیتنر و با بازی پاتریک دمپسی (نقش دامینیک مورگان)، الساندرو بورگی (نقش ماسیمو روگرو) و لایا کوستا از شنبه ـ ۳۰ آبان ماه ـ روی آنتن شبکه افق رفت

داستان این مجموعه درباره «ماسیمو روگرو»، معامله‌گر بااستعداد ایتالیایی و رئیس بخش معاملات بانک NYL است که با بهره‌گیری از بحران مالی اروپا، سود هنگفتی برای بانک به دست می‌آورد و با حمایت «دومینیک مورگان»، مدیر ارشد بانک، در آستانه رسیدن به مقام معاون مدیرعامل قرار می‌گیرد. اما وقوع رسوایی شخصی مربوط به همسر سابق ماسیمو، مسیر حرفه‌ای او را تغییر می‌دهد و دومینیک، رقیبش «ادوارد استوارت» را به این سمت ترجیح می‌دهد. ماسیمو که به وجود توطئه‌ای پشت این ماجرا مشکوک است، تحقیقات خود را آغاز می‌کند و پس از مرگ ناگهانی و ظاهراً خودکشی ادوارد، به همراه اعضای تیم معاملاتی خود در پی کشف حقیقت می‌رود. در ادامه، سرنخ‌های به‌دست‌آمده، رویدادهایی همچون رسوایی استراوس-کان، جنگ لیبی و بحران کشورهای آسیب‌پذیر را به یکدیگر مرتبط می‌کند و ماسیمو به تدریج به طرحی پنهان برای تضعیف یورو و حفظ برتری دلار آمریکا در نظام مالی جهان پی می‌برد.

او با دسترسی به پرونده‌های محرمانه و استفاده از ظرفیت تیم معاملاتی خود، فشار مالی بر بانک‌های آلمانی همکار دومینیک وارد می‌کند و با برهم زدن نقشه‌ٔاو، زمینه دخالت بانک مرکزی اروپا را فراهم می‌سازد. همزمان مشخص می‌شود «تینا»، همسر دومینیک، ادوارد را به قتل رسانده و دومینیک نیز برای پنهان کردن این جنایت تلاش کرده است. در پایان، دومینیک از سمت خود برکنار می‌شود و ماسیمو به عنوان مدیرعامل جدید بانک انتخاب می‌شود.از نکات قابل توجه در این سریال می توان به واکنش بازیگر اصلی، الساندرو بورگی اشاره کرد که در زمان پخش سریال چندین بار به دلیل دفاع از آن در شبکه‌های اجتماعی جنجال آفرید. او در اینستاگرام برنامه گفتگوی Rai TvTalk را به دلیل نقد «سطحی و بی‌احترامی» به سریال و استفاده از واژه منسوخ «fiction» (سریال داستانی) به شدت محکوم کرد.او از تصمیم خود برای ایفای نقش به زبان انگلیسی (و دوبله توسط شخص دیگری در نسخه ایتالیایی) دفاع و اظهار کرد که این انتخاب به نفع کیفیت محصول و همکاری بین‌المللی است

همچنین هنگامی که برخی تماشاگران در کامنت‌ها درباره کیفیت پایین فصل دوم گفتند و اینکه «نگار ژاپنی‌ها سریال را ساخته‌اند»، او به طعنه پاسخ داد که این نوع اظهارنظرها را «احمقانه» می‌داند.بورگی در لایو اینستاگرام از افرادی که قسمت‌های سریال را زودتر از موعد رسمی (سه‌شنبه‌ها به جای جمعه‌ها) در سایت‌های غیرقانونی منتشر می‌کردند، به طعنه انتقاد کرد و گفت این کار «فقط برای چهار روز صرفه‌جویی در زمان» است.در مجموع سریال «شیاطین» با نام اصلی Devils در ایتالیا بازخورد خوبی دریافت کرد و جوایز و نامزدی‌های زیر را کسب کرد:برنده: جشنواره فیلم و سریال کامپانیا ۲۰۲۰ جایزه بهترین بازیگر مرد در بخش سریال (الساندرو بورگی)

سفارش امام شهید برای کتاب‌هایی که تقریظ بر آنها نوشتند

یک پژوهشگر ادبی گفت: رهبر شهید انقلاب بارها اشاره کرده‌اند کتاب‌هایی که مطالعه می‌کنند و تقریظ بر آنها می‌نویسند، بخشی از کتاب‌هاست و سفارش ایشان این بود که شما این خط و جریان را دنبال کنید و کتاب‌های مشابه کتاب‌های تقریظی را بخوانید و ترویج کنید.

علی‌رضا مختارپور درباره میزان تاثیر تقریظ‌های رهبر شهید انقلاب در ترویج فرهنگ کتاب‌خوانی اظهار کرد: از چند راه می‌توانیم متوجه شویم که این تقریظ‌ها چه تاثیری بر میزان مطالعه گذاشته است. اول اینکه مقایسه‌ای میان مطالعه کتاب‌های تقریظی رهبر شهید، قبل و بعد از تقریظ داشته باشیم.

وی افزود: در سال‌های ۹۵ و ۹۶ که بنده در نهاد کتابخانه‌های عمومی کشور حضور داشتم، پژوهشی انجام شد و میزان امانت‌گیری کتاب‌هایی که تقریظ بر آنها نوشته شده، قبل از زمان تقریظ و بعد از تقریظ مقایسه شد و دیدیم مطالعه این کتاب‌ها به میزان قابل توجهی افزایش پیدا کرده است.

مختارپور اضافه کرد: نکته دوم این است که معمولاً بسیاری از این کتاب‌ها در شمارگان مختلفی هم منتشر شدند. مثلا بعضی از این کتاب‌ها به چاپ‌های دهم، بیستم و هفتادم رسید و برخی از این کتاب‌ها چاپ صدم را هم رد کرده است. مثلا کتاب خاک‌های نرم کوشک بیش از ۱۷۰ نوبت چاپ شده است که درباره زندگی شهید عبدالحسین برونسی است؛ همان کارگر ساده‌ای که رهبر شهید انقلاب سفارش کردند تا روایت‌های بسیار صادقانه و تکان‌دهنده زندگی او را بخوانند.

وی از برگزاری پویش‌های مطالعه کتاب‌های تقریظی به عنوان یکی دیگر از نتایج تقریظ‌های رهبر شهید انقلاب یاد کرد و گفت: ما شاهد پویش‌های مطالعاتی هستیم که گروه‌های مختلف مردمی و نهادها یکی از کتاب‌های تقریظی را به معرض مطالعه می‌گذارند و آن را مورد بحث قرار داده و به نوعی آن را ترویج می‌کنند.



این پژوهشگر ادبی به تاثیر این تقریظ‌ها بر دیگر محصولات فرهنگی اشاره کرد و گفت: برای بعضی از این کتاب‌ها اقتباس تلویزیونی تهیه شده است؛ مثل کتاب تنها گریه کن که روایتی از زندگی اشرف سادات منتظری، مادر شهید محمد معماریان را به تصویر کشیده است. بنابراین گاهی اوقات این کتاب‌ها باعث می‌شود تا افرادی که در زمینه‌های تولید فیلم و پویانمایی فعالیت می‌کنند، با استفاده از این کتاب‌ها به تولید محصولات فرهنگی بپردازند.

وی درباره موضوع کتاب‌های تقریظی گفت: در دوره‌ای که کتاب‌های دفاع مقدس منتشر می‌شد، ما با کتابی مثل تن‌تن و سندباد مواجه شدیم که یک کتاب در حوزه کودک است و رهبر شهید انقلاب بر آن تقریظ نوشتند یا کتاب دختران آفتاب که درباره چند خانمی است که به یک اردو می‌روند. به همین واسطه تقریظ‌های رهبر شهید انقلاب در حوزه‌های مختلف نوشته می‌شد.

بازی ویدئویی در یک روز رکود تاریخ سینما را شکست!

بازی ویدئویی «جی‌تی‌ای ۶» در نخستین روز عرضه و با احتساب پیش‌فروش‌ها، به درآمدی معادل ۳.۷۹ میلیارد دلار دست یافت که بزرگ‌ترین عرضه تاریخ صنعت سرگرمی در تمام رسانه‌ها محسوب می‌شود.بازی ویدئویی «جی‌تی‌ای ۶» در نخستین روز عرضه و با احتساب پیش‌فروش‌ها، به فروش چشمگیر ۳.۷۹ میلیارد دلاری دست یافت. بر اساس اعلام شرکت تیک‌تو اینتراکتیو، شرکت مادر راک‌استار گیمز (سازنده این بازی ویدئویی)، این رقم رکورد تازه‌ای در صنعت سرگرمی در تمام رسانه‌ها به شمار می‌رود و «جی‌تی‌ای ۶» را به بزرگ‌ترین عرضه تاریخ سرگرمی تبدیل می‌کند.

سخنگوی شرکت تیک‌تو اینتراکتیو از اظهارنظر درباره تعداد نسخه‌های فروخته‌شده این بازی خودداری کرد.

برای مقایسه، فیلم «مرد عنکبوتی: روز کاملاً تازه» محصول شرکت سونی پیکچرز در سال ۲۰۲۶ تاکنون ۲.۵۲ میلیارد دلار در گیشه جهانی فروش داشته و پرفروش‌ترین فیلم سال تا به امروز بوده است. همچنین فروش فیلم پرفروش «اودیسه» ساخته کریستوفر نولان تاکنون از یک میلیارد و ۸۰۰ میلیون دلار فراتر رفته است.درآمد «جی‌تی‌ای ۶» تنها در نخستین روز عرضه، تقریبا با مجموع فروش دو فیلم اخیر مجموعه «آواتار» ساخته جیمز کامرون، یعنی «آواتار: راه آب» و «آواتار: آتش و خاکستر»، برابری می‌کند. این بازی تنها با فروش روز نخست خود، از فروش پرفروش‌ترین فیلم تاریخ سینما، «انتقام‌جویان: پایان بازی» با فروش ۲.۹ میلیارد دلاری، نیز عبور کرده است.

گزارش‌ها حاکی از آن است که تولید این بازی در بیش از یک دهه توسعه، حدود یک میلیارد و ۵۰۰ میلیون دلار هزینه داشته است.«جی‌تی‌ای ۶» روز پنجشنبه برای کنسول‌های پلی‌استیشن ۵ و ایکس‌باکس سری ایکس و اس منتشر شد. قیمت نسخه استاندارد بازی ۸۰ دلار و نسخه نهایی آن ۱۰۰ دلار تعیین شده است. پیش‌فروش این بازی از ۲۵ ژوئن آغاز شده بود.بر اساس گزارش‌ها، تکمیل خط داستانی اصلی بازی حدود ۸۰ ساعت زمان می‌برد. داستان آن درباره دو شخصیت به نام‌های جیسون و لوسیا است که در شهر خیالی لئونیدا با زندگی مجرمانه و چالش‌های آن روبه‌رو می‌شوند.«جی‌تی‌ای ۶» در وب‌سایت متاکریتیک امتیاز ۹۹ را کسب کرده است؛ امتیازی که آن را در کنار بالاترین بازی‌های تاریخ از نظر ارزیابی منتقدان قرار می‌دهد. این بازی همچنین نامزد دریافت جایزه بهترین بازی سال در مراسم جوایز بازی (گیم اوارد) شده است که دسامبر امسال برگزار می‌شود.

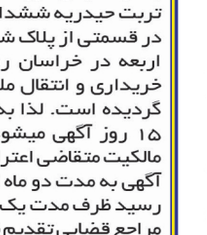

آگهی فقدان سند مالکیت

نظر به اینکه آقای محمد علی فانی اله آبادی فرزند علی اصغر به شناسنامه شماره ۳۴۶ و متولد ۱۳۴۲ و شماره ملی ۰۹۰۱۰۸۲۶۹۴ به استناد یک برگ استشهادیه گواهی شده و تقاضای کتبی شماره ۱۰/۱۴۰۵/۶۱۵۲ مورخ ۱۴۰۵/۰۸/۰۶ جهت دریافت سند مالکیت المثنی نوبت اول به این اداره مراجعه و مدعی می باشند سند مالکیت ششدانگ یکباب منزل پلاک ۱۵۲۷۹ فرعی مجزی شده از ۲۰۱۵ فرعی از ۳۰۲۷ اصلی بخش یک حومه کاشمر به آدرس : کاشمر خیابان خرمشهر ۸ اولین میلان سمت راست پشت مسجد امام سجاد به علت سهل انگاری گم شده است و برابر دفاتر املاک کاشمر سند مالکیت ششدانگ پلاک فوق به شماره چاپی ۷۶۹۳۰۱ سری الف ۹۱ و شماره چام ۶۳۳۹۴۲۲۹۰۱۴۲۹۴۰۰۰۰۰۰۰۰ در دفتر ۱۷ صفحه ۲۳۲ و ثبت ۳۸۶۷ به نام آقای محمد علی فانی اله آبادی صادر و تسلیم گردیده و دفتر املاک بیش از این حکایتی ندارد. لذا به استناد قسمت پنج تبصره یک اصلاحی ماده ۱۲۰ آیین نامه قانون ثبت املاک متذکر می گردد هر کس نسبت به ملک مورد آگهی معامله ای انجام داده یا مدعی وجود سند مالکیت نزد خود میباشد باید ظرف مدت ۱۰ روز پس از انتشار آگهی به این اداره مراجعه و اعتراض خود را ضمن ارائه اصل سند مالکیت یا سند معامله رسمی تسلیم نماید در غیر این صورت پس از انقضاء مهلت مقرر عدم ارسال اعتراض سند مالکیت المثنی طبق مقررات صادر و به متقاضی تحویل خواهد شد. ضمنا برابر سند ۵۹۶۹ مورخ ۱۳۹۲/۰۸/۱۶ و ۵۵۶۴۵ مورخ ۱۳۹۰/۰۸/۱۰ در رهن بانک مسکن میباشد.

احمد جهانگیر – رئیس اداره ثبت اسناد و املاک کاشمر

اداره کل ثبت اسناد و املاک استان خراسان رضوی
اداره ثبت اسناد و املاک حوزه ثبت ملک تربت حیدریه
هیات موضوع قانون تعیین تکلیف وضعیت ثبتی اراضی و ساختمانهای فاقد سند رسمی

آگهی موضوع ماده ۳ قانون و ماده ۱۳ آئین نامه قانون تعیین تکلیف وضعیت ثبتی و اراضی و ساختمانهای فاقد سند رسمی

برابر رای شماره ۱۴۰۵۶۰۳۰۶۰۰۶۰۱۲۲۲۹ هیات اول موضوع قانون تعیین تکلیف وضعیت ثبتی اراضی و ساختمانهای فاقد سند رسمی مستقر در واحد ثبتی حوزه ثبت ملک تربت حیدریه تصرفات مالکانه بلا معارض متقاضی آقای حسن رحمانی اسد آبادی فرزند رجب به شماره شناسنامه ۱۲ صادره از تربت حیدریه در ششدانگ یک قطعه زمین مزروعی دیمه زار به مساحت ۲۵۳۸۱ متر مربع (که مقدار ۴۲۵ متر مربع آن در بستر و مساحت ۹۹۶/۹۰متر مربع در حریم کال قرار دارد) در قسمتی از پلاک شماره ۷۵ اصلی واقع در اراضی اسد آباد دهستان رخ در خراسان رضوی بخش پنج حوزه ثبت ملک تربت حیدریه خریداری و انتقال ملک از مالک رسمی آقای سید حسین موسوی شور بیگی محرز گردیده است. لذا به منظور اطلاع عموم مراتب در دو نوبت به فاصله ۱۵ روز آگهی میشود در صورتی که اشخاص نسبت به صدور سند مالکیت متقاضی اعتراضی داشته باشند می توانند از تاریخ انتشار اولین آگهی به مدت دو ماه اعتراض خود را به این اداره تسلیم و پس از اخذ رسید ظرف مدت یک ماه از تاریخ تسلیم اعتراض دادخواست خود را به مراجع قضایی تقدیم نمایند. بدیهی است در صورت انقضای مدت مذکور و عدم وصول اعتراض طبق مقررات سند مالکیت صادر خواهد شد.

تاریخ انتشار نوبت اول: ۱۴۰۵/۰۹/۰۲ تاریخ انتشار نوبت دوم: ۱۴۰۵/۰۹/۰۲

سید امین موسوی – رئیس ثبت اسناد و املاک تربت حیدریه

اداره کل ثبت اسناد و املاک استان خراسان رضوی
اداره ثبت اسناد و املاک حوزه ثبت ملک تربت حیدریه
هیات موضوع قانون تعیین تکلیف وضعیت ثبتی اراضی و ساختمانهای فاقد سند رسمی

آگهی موضوع ماده ۳ قانون و ماده ۱۳ آئین نامه قانون تعیین تکلیف وضعیت ثبتی و اراضی و ساختمانهای فاقد سند رسمی

برابر رای شماره ۱۴۰۵۶۰۳۰۶۰۰۶۰۲۲۰۹۸ هیات اول موضوع قانون تعیین تکلیف وضعیت ثبتی اراضی و ساختمانهای فاقد سند رسمی مستقر در واحد ثبتی حوزه ثبت ملک تربت حیدریه تصرفات مالکانه بلا معارض متقاضی آقای علی اکبر بختیاری فرزند رضا به شماره شناسنامه ۱۳ صادره از تربت حیدریه در ششدانگ یکباب ساختمان دامداری به مساحت ۱۹۱۳/۷۵ متر مربع در قسمتی از پلاک شماره ۷۶۷ فرعی از ۴ اصلی واقع در اراضی بیستقفیزن دهستان اربعه در خراسان رضوی بخش یک حوزه ثبت ملک تربت حیدریه خریداری و انتقال ملک از مالک رسمی خانم زهرا بیک احدی از ورثه حسن بیک محرز گردیده است. لذا به منظور اطلاع عموم مراتب در دو نوبت به فاصله ۱۵ روز آگهی می شود در صورتی که اشخاص نسبت به صدور سند مالکیت متقاضی اعتراضی داشته باشند می توانند از تاریخ انتشار اولین آگهی به مدت دو ماه اعتراض خود را به این اداره تسلیم و پس از اخذ رسید ظرف مدت یک ماه از تاریخ تسلیم اعتراض دادخواست خود را به مراجع قضایی تقدیم نمایند. بدیهی است در صورت انقضای مدت مذکور و عدم وصول اعتراض طبق مقررات سند مالکیت صادر خواهد شد.

تاریخ انتشار نوبت اول : ۱۴۰۵/۰۹/۱۶ تاریخ انتشار نوبت دوم: ۱۴۰۵/۰۹/۰۲

سید امین موسوی – رئیس ثبت اسناد و املاک تربت حیدریه

اداره کل ثبت اسناد و املاک استان خراسان رضوی
اداره ثبت اسناد و املاک حوزه ثبت ملک تربت حیدریه
هیات موضوع قانون تعیین تکلیف وضعیت ثبتی اراضی و ساختمانهای فاقد سند رسمی

آگهی موضوع ماده ۳ قانون و ماده ۱۳ آئین نامه قانون تعیین تکلیف وضعیت ثبتی و اراضی و ساختمانهای فاقد سند رسمی

برابر رای شماره ۱۴۰۵۶۰۳۰۶۰۰۶۰۱۲۲۰۵ هیات اول موضوع قانون تعیین تکلیف وضعیت ثبتی اراضی و ساختمانهای فاقد سند رسمی مستقر در واحد ثبتی حوزه ثبت ملک تربت حیدریه تصرفات مالکانه بلا معارض متقاضی آقای حسن رحمانی اسد آبادی فرزند رجب به شماره شناسنامه ۱۲ صادره از تربت حیدریه در ششدانگ یک قطعه زمین مزروعی دیمه زار به مساحت ۹۷۸۱/۴۹ متر مربع در قسمتی از پلاک شماره ۷۵ اصلی واقع در اراضی اسد آباد دهستان اربعه در خراسان رضوی بخش پنج حوزه ثبت ملک تربت حیدریه خریداری و انتقال ملک از مالک رسمی آقای سید حسین موسوی شور بیگی محرز گردیده است. لذا به منظور اطلاع عموم مراتب در دو نوبت به فاصله ۱۵ روز آگهی می شود در صورتی که اشخاص نسبت به صدور سند مالکیت متقاضی اعتراضی داشته باشند می توانند از تاریخ انتشار اولین آگهی به مدت دو ماه اعتراض خود را به این اداره تسلیم و پس از اخذ رسید، ظرف مدت یک ماه از تاریخ تسلیم اعتراض، دادخواست خود را به مراجع قضایی تقدیم نمایند. بدیهی است در صورت انقضای مدت مذکور و عدم وصول اعتراض طبق مقررات سند مالکیت صادر خواهد شد.

تاریخ انتشار نوبت اول:۱۴۰۵/۰۸/۱۶ تاریخ انتشار نوبت دوم : ۱۴۰۵/۰۹/۰۲

سید امین موسوی – رئیس ثبت اسناد و املاک تربت حیدریه

اداره کل ثبت اسناد و املاک استان خراسان رضوی
اداره ثبت اسناد و املاک حوزه ثبت تربت حیدریه
هیات موضوع قانون تعیین تکلیف وضعیت ثبتی اراضی و ساختمانهای فاقد سند رسمی

آگهی موضوع ماده ۳ قانون و ماده ۱۳ آئین نامه قانون تعیین تکلیف وضعیت ثبتی و اراضی و ساختمانهای فاقد سند رسمی

برابر رای شماره ۱۴۰۵۶۰۳۰۶۰۰۶۰۰۶۸۷۹ هیات اول موضوع قانون تعیین تکلیف وضعیت ثبتی اراضی و ساختمانهای فاقد سند رسمی مستقر در واحد ثبتی حوزه ثبت ملک تربت حیدریه تصرفات مالکانه بلا معارض متقاضی آقای یاسر سعیدی فرزند محمد حسین به شماره شناسنامه ۹۳۴۱ صادره از تربت حیدریه ششدانگ یک قطعه محوطه مشتمل بر ساختمان به مساحت ۵۲۲/۲۷ متر مربع در قسمتی از پلاک شماره ۲۴ اصلی واقع در اراضی حسن آباد دهستان اربعه در خراسان رضوی بخش یک حوزه ثبت ملک تربت حیدریه خریداری و انتقال ملک از مالک رسمی آقای تقی فکوری خورقی و برابر رای شماره ۱۴۰۵۶۰۳۰۶۰۰۶۰۱۲۴۲۰ هیات اول موضوع قانون تعیین تکلیف وضعیت ثبتی اراضی و ساختمانهای فاقد سند رسمی مستقر در واحد ثبتی حوزه ثبت ملک تربت حیدریه تصرفات مالکانه بلامعارض متقاضی آقای یاسر سعیدی فرزند محمد حسین به شماره شناسنامه ۹۳۴۱ صادره از تربت حیدریه ششدانگ یک قطعه باغ به مساحت ۱۱۷۵/۴۴ متر مربع در قسمتی از پلاک شماره ۲۴ اصلی واقع در اراضی حسن آباد دهستان اربعه در خراسان رضوی بخش یک حوزه ثبت ملک تربت حیدریه خریداری و انتقال ملک از مالک رسمی آقای تقی فکوری خورقی محرز گردیده است. لذا به منظور اطلاع عموم مراتب در دو نوبت به فاصله ۱۵ روز آگهی میشود در صورتی که اشخاص نسبت به صدور سند مالکیت متقاضی اعتراضی داشته باشند می توانند از تاریخ انتشار اولین آگهی به مدت دو ماه اعتراض خود را به این اداره تسلیم و پس از اخذ رسید ظرف مدت یک ماه از تاریخ تسلیم اعتراض دادخواست خود را به مراجع قضایی تقدیم نمایند. بدیهی است در صورت انقضای مدت مذکور و عدم وصول اعتراض طبق مقررات سند مالکیت صادر خواهد شد.

تاریخ انتشار نوبت اول : ۱۴۰۵/۰۸/۱۶

تاریخ انتشار نوبت دوم : ۱۴۰۵/۰۹/۰۲

سید امین موسوی – رئیس ثبت اسناد و املاک

آگهی نوبتی سه ماهه دوم سال ۱۴۰۵

به دستور ماده ۱۲ قانون ثبت و ماده ۵۹ آیین نامه قانون مذکور اسامی اشخاصی که نسبت به املاک مجهول المالک واقع در بخش های تابعه حوزه ثبتی شهرستان کاشمر که تا آخر شهریور ۱۴۰۵ تقاضای ثبت نموده اند با نوع ملک مورد تقاضا برای اطلاع عموم به شرح ذیل آگهی می شود.

۱ – پلاک ۱۷۹ فرعی از ۴۲۴ اصلی بخش هفت کاشمر – ششدانگ یک قطعه باغ پلاک مذکور به مساحت ۷۱۹.۶۰ متر مربع به نام زهرا رامین فرزند علی

۲ – پلاک ۱۷۸ فرعی از ۴۲۴ اصلی بخش هفت کاشمر – ششدانگ یک قطعه باغ پلاک مذکور به مساحت ۳۱۲.۶۰ متر مربع به نام نادر طهرانی فرزند حسن

۳– پلاک ۱۷۰ فرعی از ۴۲۶ اصلی بخش هفت کاشمر – ششدانگ یک قطعه باغ پلاک مذکور به مساحت ۷۵۸ متر مربع به نام ناصر طهرانی فرزند نادر

۴– پلاک ۱۶۹ فرعی از ۴۲۶ اصلی بخش هفت کاشمر – ششدانگ یک قطعه باغ پلاک مذکور به مساحت ۱۰۲۶.۶۰ متر مربع به نام مریم طهرانی فرزند نادر

۵– پلاک ۳۱۰ فرعی از ۴۲۵ اصلی بخش هفت کاشمر – ششدانگ یک قطعه باغ پلاک مذکور به مساحت ۱۰۵۲.۴۰ متر مربع به نام مجید محمد تژا فرزند عباسعلی و زهرا حمیدیان فرزند محمد

لذا به دستور مواد ۱۶ و ۱۷ قانون ثبت هر کس نسبت به املاک آگهی شده در بالا معترض می باشد و یا اینکه بین متقاضی ثبت و دیگری اقامه دعوا شده و در جریان است می بایست اعتراض یا گواهی مشعر بر جریان دع